



แผนพัฒนาท้องถิ่น ๔ ปี  
(พ.ศ. ๒๕๖๑ - ๒๕๖๔)

เทศบาลตำบลอ่าวขนอม  
อำเภอขนอม จังหวัดนครศรีธรรมราช



ประกาศเทศบาลตำบลอ่าวขนอม  
เรื่อง ประกาศใช้แผนพัฒนาท้องถิ่นสี่ปี (พ.ศ. ๒๕๖๑ - ๒๕๖๔)

\*\*\*\*\*

ด้วยเทศบาลตำบลอ่าวขนอม ได้จัดทำแผนพัฒนาท้องถิ่นสี่ปี (พ.ศ. ๒๕๖๑ - ๒๕๖๔) เพื่อใช้เป็นแนวทางในการพัฒนาเทศบาลตำบลอ่าวขนอม และเป็นกรอบในการจัดทำงบประมาณรายจ่ายเสร็จเรียบร้อยแล้ว โดยได้รับความเห็นชอบจากคณะกรรมการพัฒนาเทศบาลตำบลอ่าวขนอม ในการประชุมเมื่อวันที่ ๑๙ ธันวาคม ๒๕๕๙

อาศัยอำนาจตามระเบียบกระทรวงมหาดไทยว่าด้วยการจัดทำแผนพัฒนาขององค์กรปกครองส่วนท้องถิ่น พ.ศ. ๒๕๔๘ แก้ไขเพิ่มเติม (ฉบับที่ ๒) พ.ศ. ๒๕๕๙ ข้อ ๑๗ (๔) เทศบาลตำบลอ่าวขนอม จึงประกาศใช้แผนพัฒนาท้องถิ่นสี่ปี (พ.ศ. ๒๕๖๑ - ๒๕๖๔) ที่ได้รับการอนุมัติ

ทั้งนี้ ตั้งแต่บัดนี้เป็นต้นไป

ประกาศ ณ วันที่ ๒๙ เดือน ธันวาคม พ.ศ. ๒๕๕๙



## คำกล่าวนำ

### นายกเทศมนตรีตำบลอ่าวขนอม

เทศบาลตำบลอ่าวขนอม มีเป้าหมายในการบริหารงานเพื่อประโยชน์สุขของประชาชนในเขตพื้นที่เทศบาลตำบลอ่าวขนอมเป็นสำคัญ ดังนั้น เพื่อให้การวางแผนพัฒนาท้องถิ่นสามารถตอบสนองความต้องการของประชาชนได้อย่างมีประสิทธิภาพ เทศบาลตำบลอ่าวขนอมจึงได้จัดทำแผนพัฒนาท้องถิ่นสี่ปี (พ.ศ. ๒๕๖๑ - ๒๕๖๔) เพื่อกำหนดทิศทางการพัฒนาท้องถิ่นทั้งในด้านสังคม เศรษฐกิจ และสิ่งแวดล้อม

ในการนี้ เทศบาลตำบลอ่าวขนอมขอขอบพระคุณท่านนายก อบจ.นครศรีธรรมราช ผู้ใหญ่บ้านทุกหมู่บ้าน ประธานคณะกรรมการชุมชนทุกชุมชน คณะกรรมการพัฒนาเทศบาลตำบลอ่าวขนอม คณะกรรมการสนับสนุนในเขตเทศบาลตำบลอ่าวขนอมทุกท่าน ที่ให้ความร่วมมือในการจัดทำแผนพัฒนาท้องถิ่นสี่ปี (พ.ศ. ๒๕๖๑ - ๒๕๖๔) ให้สำเร็จลุล่วงไปด้วยดี

เทศบาลตำบลอ่าวขนอม จะนำแผนพัฒนาท้องถิ่นสี่ปีไปเป็นเครื่องมือในการบริหารงานเพื่อความผาสุกของประชาชนในพื้นที่เทศบาลตำบลอ่าวขนอมต่อไป

นายกเทศมนตรีตำบลอ่าวขนอม

อนุมัติ

(นายไมตรี พรหมพิชิต)

นายกเทศมนตรีตำบลอ่าวขนอม

ธันวาคม ๒๕๕๙

# สารบัญ

| ส่วนที่ ๑ | สภาพทั่วไปและข้อมูลพื้นฐาน   | หน้า |
|-----------|--|------|
| ๑.        | ด้านกายภาพ   | ๑    |
| ๒.        | ด้านการเมือง/การปกครอง   | ๓    |
| ๓.        | ประชากร  | ๕    |
| ๔.        | สภาพทางสังคม   | ๕    |
| ๕.        | ระบบบริการพื้นฐาน  | ๖    |
| ๖.        | ระบบเศรษฐกิจ   | ๖    |
| ๗.        | เศรษฐกิจพอเพียงท้องถิ่น (ด้านการเกษตรและแหล่งน้ำ)  | ๙    |
| ๘.        | ศาสนา ประเพณี วัฒนธรรม   | ๙    |
| ๙.        | ทรัพยากรธรรมชาติ   | ๙    |
| ส่วนที่ ๒ | สรุปผลการพัฒนาท้องถิ่นตามแผนพัฒนาท้องถิ่น (พ.ศ. ๒๕๕๗-๒๕๖๐)                                   |      |
| ๑.        | สรุปผลการดำเนินงานตามงบประมาณที่ได้รับ และการเบิกจ่ายงบประมาณ<br>ในปีงบประมาณ พ.ศ. ๒๕๕๗-๒๕๖๐ | ๑๐   |
| ๒.        | ผลที่ได้รับจากการดำเนินงานในปีงบประมาณ พ.ศ. ๒๕๕๗-๒๕๖๐  | ๑๒   |
| ๓.        | สรุปปัญหาอุปสรรคการดำเนินงานที่ผ่านมาและแนวทางการแก้ไข<br>ปีงบประมาณ พ.ศ. ๒๕๕๗-๒๕๖๐          | ๑๒   |
| ส่วนที่ ๓ | ยุทธศาสตร์องค์การปกครองส่วนท้องถิ่น  |      |
| ๑.        | ความสัมพันธ์ระหว่างแผนพัฒนาระดับมหภาค  | ๑๔   |
| ๒.        | ยุทธศาสตร์ขององค์การปกครองส่วนท้องถิ่น   | ๓๕   |
| ๓.        | การวิเคราะห์เพื่อพัฒนาท้องถิ่น   | ๓๗   |
| ส่วนที่ ๔ | การนำแผนพัฒนาท้องถิ่นสู่ปฏิบัติการปฏิบัติ  |      |
| ๑.        | ยุทธศาสตร์การพัฒนาและแผนงาน  | ๕๙   |
| ๒.        | บัญชีโครงการพัฒนาท้องถิ่น  | ๖๐   |
| ส่วนที่ ๕ | การติดตามและประเมินผล  |      |
| ๑.        | การติดตามและประเมินผลยุทธศาสตร์  | ๑๑๙  |
| ๒.        | การติดตามและประเมินผลโครงการ   | ๑๑๙  |
| ๓.        | สรุปผลการพัฒนาท้องถิ่นในภาพรวม   | ๑๒๐  |
| ๔.        | ข้อเสนอแนะในการจัดทำแผนพัฒนาท้องถิ่นในอนาคต  | ๑๒๐  |

**ส่วนที่ ๑**  
**สภาพทั่วไปและข้อมูลพื้นฐาน**

**๑. ด้านกายภาพ**

**๑.๑ ลักษณะที่ตั้ง**

เทศบาลตำบลอ่าวขนอม อำเภอขนอม จังหวัดนครศรีธรรมราช เป็นหนึ่งในสามตำบลของอำเภอขนอม จังหวัดนครศรีธรรมราช ตั้งอยู่ริมฝั่งทะเลตะวันออก (อ่าวไทย) โดยตั้งอยู่ทางใต้ของที่ว่าการอำเภอขนอม อยู่ห่างจากที่ว่าการอำเภอขนอมประมาณ ๓ กิโลเมตร พื้นที่ทั้งหมด ๑๔๐.๖๓ ตารางกิโลเมตร มีตราประจำเทศบาลเป็นรูปต้นไม้และชายทะเล สำนักงานตั้งอยู่เลขที่ ๑๐๒/๒๕ หมู่ที่ ๔ ถนนสายสี่แยก - ในเพลา ตำบลขนอม อำเภอขนอม จังหวัดนครศรีธรรมราช

**อาณาเขตและพื้นที่**

เทศบาลตำบลอ่าวขนอมเป็นท้องที่ที่อยู่ในเขตอำเภอขนอม จังหวัดนครศรีธรรมราช โดยมีเขตปกครองรวม ๑๓ หมู่บ้าน คือ

|                          |         |            |                |
|--------------------------|---------|------------|----------------|
| หมู่ที่ ๒ บ้านพังมะพร้าว | พื้นที่ | ๒,๘๐๐ ไร่  | (๖.๐๘ ตร.กม.)  |
| หมู่ที่ ๓ บ้านหัวทะเล    | พื้นที่ | ๗,๒๐๐ ไร่  | (๑๑.๕๓ ตร.กม.) |
| หมู่ที่ ๔ บ้านตลาดสี่แยก | พื้นที่ | ๔,๖๐๐ ไร่  | (๗.๓๖ ตร.กม.)  |
| หมู่ที่ ๕ บ้านโพธิ์กรด   | พื้นที่ | ๓,๖๐๐ ไร่  | (๕.๗๖ ตร.กม.)  |
| หมู่ที่ ๖ บ้านหน้าด่าน   | พื้นที่ | ๔,๓๐๐ ไร่  | (๖.๗๓ ตร.กม.)  |
| หมู่ที่ ๗ บ้านเปรี๊ต     | พื้นที่ | ๕,๗๙๐ ไร่  | (๙.๓๖ ตร.กม.)  |
| หมู่ที่ ๘ บ้านในเพลา     | พื้นที่ | ๑๑,๔๖๖ ไร่ | (๑๘.๓๕ ตร.กม.) |
| หมู่ที่ ๙ บ้านท่าสำเภา   | พื้นที่ | ๓,๘๐๐ ไร่  | (๔.๔๘ ตร.กม.)  |
| หมู่ที่ ๑๐ บ้านนาคลอง    | พื้นที่ | ๓,๖๐๐ ไร่  | (๔.๑๖ ตร.กม.)  |
| หมู่ที่ ๑๑ บ้านวัดโน     | พื้นที่ | ๔,๔๙๐ ไร่  | (๗.๑๘ ตร.กม.)  |
| หมู่ที่ ๑๒ บ้านในทราย    | พื้นที่ | ๙,๗๐๐ ไร่  | (๑๕.๕๓ ตร.กม.) |
| หมู่ที่ ๑๓ บ้านเขาดิน    | พื้นที่ | ๑๑,๕๐๐ ไร่ | (๑๘.๔๐ ตร.กม.) |
| หมู่ที่ ๑๔ บ้านป่าตาล    | พื้นที่ | ๕,๕๖๐ ไร่  | (๘.๙๐ ตร.กม.)  |

|                    |  |
|--------------------|--|
| <b>ทิศเหนือ</b>    | จดเขตเทศบาลตำบลขนอม อำเภอขนอม              |
| <b>ทิศใต้</b>      | จดเขตเทศบาลตำบลทุ่งไส อำเภอสิชล            |
| <b>ทิศตะวันออก</b> | จดอ่าวไทย                                  |
| <b>ทิศตะวันตก</b>  | จดเขตองค์การบริหารส่วนตำบลควนทอง อำเภอขนอม |

**๑.๒ ลักษณะภูมิประเทศ**

ภูมิประเทศตำบลขนอมมีลักษณะพื้นที่เป็นภูเขา, ที่ลาดเชิงเขา, ที่ราบชายฝั่งทะเล และป่าชายเลนเป็นส่วนใหญ่ จำแนกดังนี้

- **พื้นที่ภูเขา** อยู่ในเขตหมู่ที่ ๗,๘,๙,๑๐,๑๑,๑๓ มีสภาพเป็นพื้นที่ภูเขาสูงและป่าอันสมบูรณ์เป็นส่วนหนึ่งของเขตป่าสงวนแห่งชาติป่าคลองธงและยังเป็นแหล่งอาศัยของสัตว์ป่านานาชนิด เช่น กวาง เสือ หมู ลิง ค่าง หมูป่า กระเจง และสัตว์เลื้อยคลานที่ยังมีอยู่ชุกชุมเป็นพื้นที่อนุรักษ์สัตว์ป่าของสถานีพัฒนาและ

ส่งเสริมการอนุรักษ์สัตว์ป่านครศรีธรรมราชส่วนหนึ่ง ประกอบด้วยพื้นที่ เขาตาดฟ้า เขาเพลา เขาพลาญดำ เขาเปร็ดและเขาพระ ต้นน้ำกำเนิดที่เขาเพลาดำ มีน้ำตกที่สวยงามและยังเป็นธรรมชาติที่สมบูรณ์ไหลลงสู่ทะเลที่อ่าวห้องยาง คลองในเพลาหมู่ที่ ๘ ต้นน้ำกำเนิดที่เขาเพลา เคยมีน้ำตกหินลาดที่สวยงามเป็นแหล่งท่องเที่ยวของอำเภอขนอม ปัจจุบันเป็นพื้นที่ที่เกิดดินถล่ม ดินสไลด์ ต้นน้ำกำเนิดที่เขาเปร็ดมีน้ำตกเสม็ดขุนที่ไหลลงสู่ทุ่งนา หมู่ที่ ๖, ๕, ๔, ๓, ๒ ตำบลขนอม, คลองท่าบด หมู่ที่ ๑๓ ตำบลขนอม ต้นน้ำกำเนิดที่เขาดาดฟ้า เหมาะสำหรับการจัดทำประปาภูเขาไหลผ่านพื้นที่เกษตรกรรมของตำบลขนอม

- **ที่ลาดเชิงเขา** อยู่ในเขตหมู่ที่ ๗,๘,๙,๑๐,๑๑,๑๓ มีสภาพเป็นที่ลาดเชิงเขา พื้นที่ราบเป็นพื้นที่เกษตรกรรมทำสวนมะพร้าวเป็นส่วนใหญ่ ปัจจุบันพื้นที่บางแห่งมีแนวโน้มเสี่ยงต่อการเกิดดินถล่ม ดินสไลด์เมื่อเกิดฝนตกหนัก เช่น หมู่ที่ ๘ บ้านในเพลา หมู่ที่ ๑๓ บ้านเขาหิน และหมู่ที่ ๗ บ้านเปร็ด

- **ที่ราบชายฝั่งทะเล** อยู่ในพื้นที่หมู่ที่ ๒,๔,๕,๖,๗ เป็นพื้นที่เกษตรกรรมทำสวนมะพร้าว สวนปาล์ม มีหาดทรายที่สวยงาม เหมาะสำหรับกิจกรรมการท่องเที่ยวและการประมง

- **ที่ลุ่มป่าชายเลน** อยู่ในเขตหมู่ที่ ๓,๑๒,๑๔ เป็นพื้นที่สำคัญในทางระบบนิเวศน์วิทยา พื้นที่ป่าส่วนใหญ่ค่อนข้างสมบูรณ์แต่พื้นที่บางส่วนต้องได้รับการฟื้นฟูเนื่องจากถูกบุกรุกทำลาย

### ๑.๓ ลักษณะภูมิอากาศ

จากสภาพอากาศที่ตั้งใกล้เส้นศูนย์สูตร มีภูเขาและคาบสมุทรทั้งสองด้าน คือทะเลจีนใต้ และมหาสมุทรแปซิฟิก ทำให้ได้รับอิทธิพลจากลมมรสุมจากมหาสมุทรอินเดีย และพายุหมุน เฮอร์รอนจากทะเลจีนใต้ อุณหภูมิเฉลี่ยระหว่าง ๒๗ - ๓๑ องศาเซลเซียส

#### ลักษณะฤดูกาล

มี ๒ ฤดู คือฤดูร้อน ระหว่างเดือน กุมภาพันธ์ - เมษายน มีอากาศร้อนตลอดฤดูและฤดูฝน แบ่งเป็น ๒ ช่วง

- ตั้งแต่เดือน พฤษภาคม - ตุลาคม เป็นช่วงได้รับอิทธิพลมรสุมตะวันตกเฉียงใต้

- ตั้งแต่เดือน พฤศจิกายน - มกราคม เป็นช่วงได้รับอิทธิพลมรสุมตะวันออกเฉียงเหนือ

### ๑.๔ ลักษณะของดิน

ในเขตพื้นที่รับผิดชอบเทศบาลตำบลอ่าวขนอมส่วนใหญ่มีลักษณะเป็นดินร่วนปนทรายเหมาะแก่การปลูกมะพร้าว ปาล์ม และบางพื้นที่มีลักษณะเป็นดินร่วน ดินแดง เหมาะแก่การปลูกยางพารา ปาล์ม และสวนผลไม้

### ๑.๕ ลักษณะของแหล่งน้ำ

แหล่งน้ำธรรมชาติ มีลำคลองที่สำคัญในเขตเทศบาลตำบลอ่าวขนอมดังนี้

- |               |              |
|---------------|--------------|
| - คลองห้องยาง | - คลองท่าหิน |
| - คลองท่าออก  | - คลองคุระ   |
| - คลองท่าบด   | - คลองขนอม   |
| - คลองท่าใน   | - คลองขุนพนม |

### ๑.๖ ลักษณะของไม้และป่าไม้

พื้นที่ป่าส่วนใหญ่เป็นป่าดิบชื้นเป็นแหล่งต้นน้ำลำธารหลายสาย ซึ่งราษฎรนำน้ำมาใช้ในการอุปโภค-บริโภค และการเกษตรกรรม มีไม้ที่มีค่า เช่น ไม้หลุมพ้อ ตะเคียน ยาง กระท้อน จิกนม และหวายชนิดต่างๆ เป็นต้น

๒. ด้านการเมือง/การปกครอง

๒.๑ เขตการปกครอง

เทศบาลตำบลอ่าวขนอมแบ่งการปกครองเป็น ๑๓ หมู่บ้าน ดังนี้

| หมู่ที่ | ชื่อหมู่บ้าน   | ชื่อ - นามสกุล<br>( กำนัน - ผู้ใหญ่บ้าน ) | ตำแหน่ง       |
|---------|----------------|---|---------------|
| ๒       | บ้านพังมะพร้าว | นายเลิศเชาว์ ชูพันธ์                      | ผู้ใหญ่บ้าน   |
| ๓       | บ้านหัวทะเล    | นายเสกสันต์ ประสิทธิ์                     | ผู้ใหญ่บ้าน   |
| ๔       | บ้านตลาดสี่แยก | นายศุภโยคจริยะวัฒนา                       | กำนันตำบลขนอม |
| ๕       | บ้านโพธิ์กรด   | นายบุญสิทธิ์ นวลกุล                       | ผู้ใหญ่บ้าน   |
| ๖       | บ้านหน้าด่าน   | นายพัฒนา อยู่จุน                          | ผู้ใหญ่บ้าน   |
| ๗       | บ้านเปร็ด      | นายทศพล ไทยสม                             | ผู้ใหญ่บ้าน   |
| ๘       | บ้านในเพลลา    | นายมานะก เสือทอง                          | ผู้ใหญ่บ้าน   |
| ๙       | บ้านท่าสำเภา   | นายชลิต ทองจันทร์                         | ผู้ใหญ่บ้าน   |
| ๑๐      | บ้านนาคลอง     | นายดำรงค์ สุนแดง                          | ผู้ใหญ่บ้าน   |
| ๑๑      | บ้านวัดใน      | นายวิวัฒน์ ชุมชู                          | ผู้ใหญ่บ้าน   |
| ๑๒      | บ้านในทราย     | นายสุรชัย เสวกวัง                         | ผู้ใหญ่บ้าน   |
| ๑๓      | บ้านเขาดิน     | นางวันดี ขนอม                             | ผู้ใหญ่บ้าน   |
| ๑๔      | บ้านป่าตาล     | นายสุบัญญัติ มีเมือง                      | ผู้ใหญ่บ้าน   |

ด้านการเมือง การบริหาร

สภาเทศบาล ประกอบด้วยสมาชิกสภาเทศบาล จำนวน ๑๒ คนมาจากการเลือกตั้งโดยตรงของประชาชน มีวาระการดำรงตำแหน่งคราวละ ๔ ปี มีรายชื่อดังต่อไปนี้

| สมาชิกสภาเทศบาล เขต ๑    | สมาชิกสภาเทศบาล เขต ๒         |
|--------------------------|-------------------------------|
| ๑. นางสุภี สมทรง         | ๑. นายพิพัฒน์ มีเมือง         |
| ๒. นายพะเยาว์ รอดทัฬห    | ๒. นายอภิชาติ ทองสม           |
| ๓. นายวัชร วัชชัย        | ๓. นายมนัส ใจเหมาะ            |
| ๔. นางสุจินดา จริยะวัฒนา | ๔. นางอุทัยวัลย์ ใจสบาย       |
| ๕. นายธีระพล อังคนานนท์  | ๕. นายภักทรกิจ ลีลาสุวรรณศิริ |
| ๖. นายณัฐวุฒิ ทองใหญ่    | ๖. นายราเชนทร์ ขนอม           |

คณะผู้บริหาร ประกอบด้วยนายกเทศมนตรี รองนายกเทศมนตรี ที่ปรึกษานายกเทศมนตรี และเลขาธิการนายกเทศมนตรี

**จำนวนชุมชนในเขตเทศบาลตำบลอ่าวขนอม**

| หมู่ที่ | ชื่อหมู่บ้านเดิม | ชื่อชุมชน              | ชื่อประธานชุมชน             |
|---------|------------------|------------------------|-----------------------------|
| ๒       | บ้านพังมะพร้าว   | บ้านพังมะพร้าว         | นายประเสริฐ แก้วชุม         |
| ๓       | บ้านหัวทะเล      | บ้านหัวทะเลฝั่งเหนือ   | นายมีสุข หวังวิวัฒนา        |
|         |                  | บ้านหัวทะเลฝั่งใต้     | นางจิตรลดา พัดชู            |
| ๔       | ตลาดสี่แยก       | ตลาดสี่แยกฝั่งตะวันออก | นายวิทยา เกิดดำ             |
|         |                  | ตลาดสี่แยกฝั่งตะวันตก  | นายจักรี มหาศักดิ์พันธ์     |
|         |                  | บ้านชายทะเล            | นายรัฐพงศ์ ไกรวงศ์          |
| ๕       | บ้านโพธิ์กรด     | บ้านโพธิ์กรด           | นายสุรเชษฐ์ พิศล้ำ          |
| ๖       | บ้านหน้าด่าน     | บ้านหน้าด่าน           | นายพัฒนา อยู่จุ่น           |
| ๗       | บ้านเปร็ด        | บ้านเปร็ด              | นายวิชัย เข้มสม             |
| ๘       | บ้านในเพลลา      | บ้านในเพลลา            | นายอรุณ สุขหนู              |
| ๙       | บ้านท่าสำเภา     | สามแยกท่าสำเภา         | นายสุทัศน์ ทองจันทร์        |
|         |                  | น้ำตกเสม็ดขุน          | นายอุทัย พิชัยฤกษ์          |
| ๑๐      | บ้านนาคลอง       | บ้านนาคลอง             | นายสมเกียรติ มีชัย          |
| ๑๑      | บ้านวัดโน        | บ้านวัดโน              | นายวิวัฒน์ ชุมชู            |
| ๑๒      | บ้านในทราย       | บ้านในทราย             | นายสารสิทธิ์ สุทธิช่วย      |
| ๑๓      | บ้านเขาดิน       | บ้านเขาดิน             | นายภักกรกิจ ลีลาสุวรรณศิริ  |
| ๑๔      | บ้านป่าตาล       | บ้านป่าตาล             | นายดำรงศักดิ์ สมบูรณ์ทรัพย์ |

**๒.๒ การเลือกตั้ง**

เขตการเลือกตั้งของเทศบาลตำบลอ่าวขนอม แบ่งเป็น ๒ เขตเลือกตั้ง คือ

- เขตที่ ๑ (หมู่ที่ ๒,๔,๕,๖,๗,๘, )
- เขตที่ ๒ (หมู่ที่ ๓,๙,๑๐,๑๑,๑๒,๑๓,๑๔)



### ๓. ประชากร

#### ๓.๑ ข้อมูลเกี่ยวกับจำนวนประชากร

ตำบลขนอม มีประชากรตามเขตการปกครองทั้งหมด ๑๓ หมู่บ้าน ดังนี้

| หมู่ที่ | ชื่อหมู่บ้าน   | เพศชาย | เพศหญิง | รวม   | จำนวนครัวเรือน |
|---------|----------------|--------|---------|-------|----------------|
| ๒       | บ้านพังมะพร้าว | ๓๗๘    | ๓๕๙     | ๗๓๗   | ๔๙๐            |
| ๓       | บ้านหัวทะเล    | ๕๘๙    | ๖๒๙     | ๑,๒๑๘ | ๘๐๔            |
| ๔       | บ้านตลาดสี่แยก | ๖๓๙    | ๗๓๗     | ๑,๓๗๖ | ๙๘๗            |
| ๕       | บ้านโพธิ์กรด   | ๑๙๗    | ๒๑๗     | ๔๑๔   | ๒๒๖            |
| ๖       | บ้านหน้าด่าน   | ๑๖๘    | ๑๗๐     | ๓๓๘   | ๓๐๒            |
| ๗       | บ้านเปร็ด      | ๓๙๙    | ๔๑๑     | ๘๑๐   | ๓๒๖            |
| ๘       | บ้านในเพลลา    | ๔๐๓    | ๓๖๙     | ๗๗๒   | ๓๖๗            |
| ๙       | บ้านท่าสำเภา   | ๓๘๖    | ๓๘๓     | ๗๖๙   | ๓๒๑            |
| ๑๐      | บ้านนาคลอง     | ๙๔     | ๑๒๗     | ๒๒๑   | ๙๑             |
| ๑๑      | บ้านวัดใน      | ๔๐๒    | ๔๒๙     | ๘๓๑   | ๒๕๑            |
| ๑๒      | บ้านในทราย     | ๓๒๐    | ๓๒๔     | ๖๔๔   | ๓๒๒            |
| ๑๓      | บ้านเขาดิน     | ๓๕๖    | ๓๗๖     | ๗๓๒   | ๒๐๓            |
| ๑๔      | บ้านป่าตาล     | ๒๖๐    | ๒๗๑     | ๕๓๑   | ๑๘๕            |
|         | รวม            | ๔,๕๙๑  | ๔,๘๐๒   | ๙,๓๙๓ | ๔,๘๗๕          |

ที่มา สำนักทะเบียนอำเภอขนอม ข้อมูล ณ วันที่ ๔ พฤศจิกายน ๒๕๕๙

### ๔. สภาพทางสังคม

#### ๔.๑ การศึกษา

มีสถานศึกษาของรัฐบาล/เอกชน ดังนี้

ศูนย์พัฒนาเด็กเล็ก จำนวน ๔ แห่ง

- ศูนย์พัฒนาเด็กเล็กจงถนอม หมู่ที่ ๒
- ศูนย์พัฒนาเด็กเล็กกระดิงงา หมู่ที่ ๙
- ศูนย์พัฒนาเด็กเล็กบ้านในเพลลา หมู่ที่ ๘
- ศูนย์พัฒนาเด็กเล็กบ้านเขาดิน หมู่ที่ ๑๓

โรงเรียนระดับอนุบาล จำนวน ๒ แห่ง (เอกชน)

- โรงเรียนอนุตมปัญญาจารย์ หมู่ที่ ๕
- โรงเรียนเกียรติชนอมศึกษา หมู่ที่ ๙

โรงเรียนระดับประถมศึกษา จำนวน ๕ แห่ง

- โรงเรียนวัดเขา (วันครู ๒๕๐๑) หมู่ที่ ๔
- โรงเรียนบ้านเปร็ด (ขยายโอกาส) หมู่ที่ ๗
- โรงเรียนบ้านในเพลลา หมู่ที่ ๘
- โรงเรียนวัดกระดิงงา หมู่ที่ ๙
- โรงเรียนบ้านวัดใน หมู่ที่ ๑๑

#### ๔.๒ สาธารณสุข

ในเขตเทศบาลตำบลอ่าวขนอม มีสถานบริการสาธารณสุข ดังนี้

- โรงพยาบาลส่งเสริมสุขภาพตำบล จำนวน ๑ แห่ง
- สถานพยาบาล/คลินิกแพทย์ จำนวน ๗ แห่ง
- ร้านขายยาแผนปัจจุบัน จำนวน ๓ แห่ง

### ๔.๓ อาชญากรรม

คดีอาชญากรรมที่เกิดขึ้นส่วนใหญ่เกิดจากแรงงานต่างด้าวที่อยู่ในพื้นที่ เมื่อก่อคดีแล้วจะหนีออกนอกพื้นที่ ซึ่งยากแก่การติดตามจับกุมมาดำเนินคดี โดยมีคดีอาชญากรรมที่เกิดขึ้นดังนี้

- ฐานความผิดเกี่ยวกับชีวิต, ร่างกาย, และเพศ (ฆ่าผู้อื่น/พยายามฆ่า/ทำร้ายร่างกาย)
- ฐานความผิดเกี่ยวกับทรัพย์สิน (ชิงทรัพย์/ลักทรัพย์)

### ๔.๔ ยาเสพติด

ปัญหาการแพร่ระบาดของยาเสพติดโดยเฉพาะวัยรุ่น มีแนวโน้มสูงขึ้นเรื่อยๆ การแก้ปัญหาเป็นไปด้วยความยากลำบาก เนื่องจากเกิดความหวาดระแวงในการให้ข้อมูลด้วยเกรงว่าเจ้าหน้าที่ของรัฐจะมีส่วนเกี่ยวข้องกับยาเสพติดจะเป็นภัยกับตนและครอบครัว ประกอบกับการขาดความร่วมมือจากผู้ปกครอง จึงเป็นเหตุให้เกิดคดีอาชญากรรม ฐานความผิดเกี่ยวกับทรัพย์สินอย่างต่อเนื่อง

### ๔.๕ การสังคมสงเคราะห์

เทศบาลตำบลอ่าวขนอม ได้จัดให้มีการส่งเสริมสวัสดิการผู้สูงอายุ ผู้พิการ ผู้ป่วยเอดส์

## ๕. ระบบบริการพื้นฐาน

### ๕.๑ การคมนาคมขนส่ง

การคมนาคมติดต่อระหว่างตำบล อำเภอ และจังหวัด ใช้เส้นทางถนนสายทางหลวงหมายเลข ๔๐๑๔ (ขนอม-สิชล) และถนนสายทางหลวงหมายเลข ๔๐๑๒ (ขนอม-ดอนสัก) เส้นทางคมนาคมภายในหมู่บ้าน ตำบล เป็นถนนคอนกรีต ถนนลาดยาง และถนนลูกรัง การคมนาคมสัญจรประชาชนใช้รถยนต์ส่วนตัว รถจักรยานยนต์ รถจักรยานยนต์รับจ้าง และรถตู้เอกชนให้บริการเส้นทางจากอำเภอขนอมถึงตัวเมืองจังหวัด นครศรีธรรมราช

### ๕.๒ การไฟฟ้า

มีไฟฟ้าสาธารณะใช้ครบทุกหมู่บ้านแต่ยังไม่ครบทุกครัวเรือน ซึ่งเทศบาลได้ทำการสำรวจครัวเรือนที่ยังไม่มีไฟฟ้าใช้เพื่อเสนอการไฟฟ้าส่วนภูมิภาคดำเนินการขยายเขตต่อไป

### ๕.๓ การประปา

มีน้ำประปาใช้ยังไม่ครบทุกครัวเรือน ยังมีพื้นที่รอการขยายเขตระบบประปา

### ๕.๔ การสื่อสารโทรคมนาคม

ประชาชนส่วนใหญ่สื่อสารโดยใช้ระบบโทรศัพท์เคลื่อนที่ โทรศัพท์สาธารณะในพื้นที่ และวิทยุชุมชน

## ๖. ระบบเศรษฐกิจ

### ๖.๑ การเกษตร

ตำบลขนอมมีพื้นที่ทำการเกษตรทั้งหมดประมาณ ๖๑.๗๕ ตร.กม.หรือ ๓๘,๕๙๓.๗๕ ไร่ ซึ่งประชาชนใช้พื้นที่ในการทำสวน เช่น สวนมะพร้าว สวนยางพารา ปาล์มน้ำมัน และทำนา ซึ่งมีผลผลิตและรายได้ ไม่น่าพอใจ เนื่องจากขึ้นอยู่กับราคาสินค้าและสภาพดินฟ้าอากาศ

### ๖.๒ การประมง

ในพื้นที่หมู่ที่ ๒,๔,๕,๖,๗,๘ ซึ่งมีพื้นที่ติดกับชายฝั่งทะเล มีอาชีพออกเรือหาปลาบริเวณชายฝั่ง เลี้ยงกุ้งแบบธรรมชาติ ทำประมงชายฝั่ง เลี้ยงปลากระพง เลี้ยงกุ้งกุลาดำ และเลี้ยงปูดำ

### ๖.๓ การปลูกสัตว์

- เกษตรกรเลี้ยงสัตว์เป็นรายได้เสริมในครัวเรือน ส่วนหนึ่งไว้บริโภคเอง
- สัตว์เศรษฐกิจ เกษตรกรนิยมเลี้ยงวัวพันธุ์พื้นเมือง เป็ด ไก่ และหมู

### ๖.๔ การบริการ

#### ปั้มน้ำมัน จำนวน ๕ แห่ง คือ

- หจก.ขนอมปิโตรเลียม หมู่ที่ ๔
- ปั้มน้ำมันกระดังงา หมู่ที่ ๕
- ปั้มน้ำมันนางวันดี ทองทับ หมู่ที่ ๙
- ปั้มน้ำมันคุระปิโตรเลียม หมู่ที่ ๑๒
- หจก.ขนอมแสงดาว หมู่ที่ ๑๒

#### สถานบริการและจำหน่ายรถจักรยานยนต์ จำนวน ๔ แห่ง

- บริษัท ศุภกิตต์มอเตอร์ จำกัด หมู่ที่ ๓
- หจก.พีระมอเตอร์ (๑๙๙๗) สาขาขนอม หมู่ที่ ๓
- หจก.ขนอมชูชุก หมู่ที่ ๓
- บริษัท โตโยต้านครศรีธรรมราช สาขาขนอม หมู่ที่ ๑๒

#### ห้างทอง จำนวน ๓ แห่ง

- ห้างทองเจริญทอง หมู่ที่ ๔
- ห้างทองโกมินทร์ หมู่ที่ ๔
- ห้างทองโกมินทร์ ๒ หมู่ที่ ๔

### ๖.๕ การท่องเที่ยว

เขตพื้นที่เทศบาลตำบลอ่าวขนอมเป็นพื้นที่ที่มีชายหาดที่สวยงาม ชายหาดที่มีชื่อเสียงมากในปัจจุบัน คือ หาดในเพลา ลักษณะหาดเป็นแนวยาวโค้ง มีภูเขาล้อมรอบ หาดนี้จะมีนักท่องเที่ยวต่างประเทศมาเที่ยว รวมถึงมาซื้อบ้าน (เช่าระยะยาว) มากที่สุด ถึงจะมีการพัฒนาไปมากแต่ก็ถือว่าเงียบสงบกว่าที่ท่องเที่ยวอื่น ๆ หาดที่เงียบสงบอีกหลายหาด คือ หาดท้องหยี หาดคอเขา หาดบ้านเปรี๊ต

นอกจากนี้ยังมีวัดเก่าแก่ คือ วัดกระดังงา ไม่ไกลจากวัดกระดังงา ก็มีน้ำตกเสม็ดขุนและเขาพระเป็นจุดชมทิวทัศน์มองเห็นอำเภอและทะเลอ่าวขนอม

สำหรับการรองรับผู้ที่มาท่องเที่ยวพักผ่อนในพื้นที่อำเภอขนอม มีโรงแรม/บ้านพัก/บังกะโล

โรงแรม บ้านพักตากอากาศ / บังกะโล จำนวน ๖๓ แห่ง คือ

#### หมู่ที่ ๒

- วรรณวิภา รีสอร์ท (วาเลนไทน์)
- ฮัลโหลวิลล่า
- บ้านศิริไลซ์รีสอร์ท
- สิริบุรี รีสอร์ท
- ซีเม่าเท่น ขนอม
- เพิ่มสุข บังกะโล
- เดอะเนเชอรัล รีสอร์ท
- บ้านขนอม ( home @ resort)
- เดอะเกสต์เฮาส์ แอ็ท ขนอม
- อลงกต รีสอร์ท
- ตาลคู่ ปิซ รีสอร์ท
- ฟองคลื่น รีสอร์ท
- รอยล์ออกคิด เฮาส์
- พู ซีชั่น
- ศิริพันธ์ เฮาส์
- แอปป์ รีสอร์ท
- บ้านหน้าเขา รีสอร์ท
- ชลนภา รีสอร์ท
- สยามพาราไดส์
- Stella & Message Resort
- จัสมิน รีสอร์ทแอนด์สปา

#### หมู่ที่ ๓

- โกโดต รีสอร์ท
- ปาล์มฮิล รีสอร์ท
- ปณิตา รีสอร์ท
- เอกวิวิ รีสอร์ท
- สันติ รีสอร์ท
- บ้านประสพสุข
- เดอะซีดีเรสซิเดนซ์
- บ้านสวน สวิตตา

#### หมู่ที่ ๔

- ขนอมโกลด์เด็นปีช
- อัมราเกสต์เฮาส์ &โฮมสเตย์

### หมู่ที่ ๕

- บ้านชมเล
- บ้านธัญญานันท์
- เจ ที วิลล่า

### หมู่ที่ ๖

- ภูพัฒน์ รีสอร์ท
- ซี วิลล์ เฮาส์
- ภูดาวิว
- ออวา รีสอร์ทแอนด์สปา
- แลมบู รีสอร์ท
- บ้านมุกเหมียว
- บ้านอิงฟ้า
- บ้านชายเล รีสอร์ท
- บ้านสนมณี โฮมสเตย์
- ขนอม บีช เรสซิเดนส์

### หมู่ที่ ๗

- ระเปียงทราย รีสอร์ท
- ลีลู่ พาราไดซ์ รีสอร์ท
- ขนอมซันไรส์บีช รีสอร์ท
- นางฟ้า กรีนโฮม

### หมู่ที่ ๘

- คริวตันหยี ซีฟูด & รีสอร์ท
- ราชาคีรี รีสอร์ทแอนด์สปา
- ในเพลา ลีฟวิง
- ขนอมฮิลล์ รีสอร์ท
- เขาพลาญดำ รีสอร์ท
- บิ๊ก&บูม
- สุภา รอยัล บีช
- เนียร์วาน่า ดีท็อกซ์ฮิลล์ เซ็นเตอร์
- ในเพลาเบย์ รีสอร์ท
- กรีนเลย์ รีสอร์ท
- ทิพย์มนตรี รีสอร์ท
- สุขาดา วิลล่า
- ไวท์บีช รีสอร์ท
- ขนอมมารีออคริสรีสอร์ทแอนด์สปา

### หมู่ที่ ๙

- กอแก้ว การ์เด็นท์โฮม

## **๖.๖ อุตสาหกรรม**

โรงงานอุตสาหกรรม จำนวน ๑ แห่ง

- หจก. อีสระเอมอร หมู่ที่ ๓

## **๖.๗ กลุ่มอาชีพ**

### กลุ่มวิสาหกิจชุมชน จำนวน ๙ กลุ่ม

- วิสาหกิจชุมชนกลุ่มเลี้ยงแพะขนอมยุคใหม่ (เลี้ยงแพะจำหน่าย) หมู่ที่ ๓
- วิสาหกิจชุมชนชมรมธุรกิจท่องเที่ยวขนอม (บริการนำเที่ยว) หมู่ที่ ๔
- วิสาหกิจชุมชนบ้านหน้าด่านรุ่งเจริญ (ทำกะปิ) หมู่ที่ ๔
- วิสาหกิจชุมชนกลุ่มวิถีไทย (ทำปุ๋ยหมักชีวภาพ) หมู่ที่ ๕
- วิสาหกิจชุมชนน้ำดื่ม อยู่ดี มีสุข บ้านโพธิ์กรด (ผลิตน้ำดื่มจำหน่าย) หมู่ที่ ๕
- วิสาหกิจชุมชนนวดแผนไทยบ้านเทพนิมิต (บริการนวดแผนไทย) หมู่ที่ ๗
- วิสาหกิจชุมชนเกษตรสัมพันธ์ชุมชนบ้านเปรี๊ต (เลี้ยงโคขุน) หมู่ที่ ๗
- วิสาหกิจชุมชนกลุ่มเลี้ยงสัตว์บ้านในเพลา (เลี้ยงไก่พื้นเมือง) หมู่ที่ ๘
- วิสาหกิจชุมชนกลุ่มแม่บ้านบ้านในเพลา (ทำกะปิ) หมู่ที่ ๘
- วิสาหกิจชุมชนกลุ่มเลี้ยงโค กระบืออ่าวขนอม
- วิสาหกิจชุมชนกลุ่มเลี้ยงแพะขนอม ๒๐๑๓

## ๗. เศรษฐกิจพอเพียงท้องถิ่น (ด้านการเกษตรและแหล่งน้ำ)

### ด้านการเกษตร

ตำบลชนอมมีพื้นที่ทำการเกษตรทั้งหมดประมาณ ๖๑.๗๕ ตร.กม.หรือ ๓๘,๕๙๓.๗๕ ไร่ ซึ่งประชาชนใช้พื้นที่ในการทำสวน เช่น สวนมะพร้าว สวนยางพารา ปาล์มน้ำมัน และทำนา ซึ่งมีผลิตผลและรายได้ ไม่น่าแน่นอน เนื่องจากขึ้นอยู่กับราคาสินค้าและสภาพดินฟ้าอากาศ

### ด้านแหล่งน้ำทางการเกษตร

- |             |             |             |             |
|-------------|-------------|-------------|-------------|
| - คลองทำฮิน | - คลองทำฮิน | - คลองทำฮิน | - คลองทำฮิน |
| - คลองทำฮิน | - คลองทำฮิน | - คลองทำฮิน | - คลองทำฮิน |

### ด้านแหล่งน้ำกิน น้ำใช้ (หรือน้ำเพื่อการอุปโภค - บริโภค)

ใช้แหล่งน้ำจากบ่อบาดาล และการประปาส่วนภูมิภาค

## ๘. ศาสนา ประเพณี วัฒนธรรม

### ๘.๑ การนับถือศาสนา

ประชาชนส่วนใหญ่ในเขตเทศบาลตำบลอ่าวชนอมนับถือศาสนาพุทธ มีวัด จำนวน ๔ แห่ง

- |                         |                        |
|-------------------------|------------------------|
| - วัดกระดังงา หมู่ที่ ๙ | - วัดในชนอม หมู่ที่ ๑๑ |
| - วัดเขาชนอม หมู่ที่ ๑๐ | - วัดคูลา หมู่ที่ ๑๔   |

### ๘.๒ ประเพณีและงานประจำปี

ประเพณีและงานประจำปีท้องถิ่นที่สำคัญ คือ ประเพณีชักพระ ประเพณีแห่ผ้าขึ้นธาตุ ประเพณีทำบุญเดือนสิบ (ชิงเปรต)

### ๘.๓ ภูมิปัญญาท้องถิ่น

- มีการเปิดศูนย์เรียนรู้ด้านแพทย์แผนไทย นวดแผนไทย ธรรมะบำบัด สมุนไพร บำบัดรักษาโรค
- ภูมิปัญญารักษาพิษงูโดยใช้หญ้าคา ๙ ยอด

### ๘.๔ สินค้าพื้นเมืองและของที่ระลึก

- กะปิ ยาสูบ ดั่งงา
- งานฝีมือ (ผ้าบาติก ดอกไม้จากใยบัว)
- สินค้าหัตถกรรม (ตะกร้าจากไม้)

## ๙. ทรัพยากรธรรมชาติ

### ๙.๑ น้ำ

มีแหล่งต้นน้ำธรรมชาติหลายสาย เป็นแหล่งน้ำสำคัญที่ประชาชนนำมาใช้ในการอุปโภค-บริโภค และการเกษตรกรรม

### ๙.๒ ป่าไม้

พื้นที่ป่าส่วนใหญ่เป็นป่าดิบชื้น มีความอุดมสมบูรณ์ และมีพื้นที่ป่าส่วนหนึ่งของเขตป่าสงวนแห่งชาติป่าคลองธง มีไม้ที่มีค่า เช่น ไม้หลุมพอง ตะเคียน ยาง กระทอน จิกนม และหวายชนิดต่างๆ เป็นต้น

### ๙.๓ ภูเขา

มีสภาพเป็นพื้นที่ภูเขาสูง และที่ลาดเชิงเขา

### ๙.๔ คุณภาพของทรัพยากรธรรมชาติ

พื้นที่ภูเขาสูงมีความอุดมสมบูรณ์ เป็นแหล่งต้นน้ำ และแหล่งอาศัยของสัตว์ป่านานาชนิด ในส่วนของพื้นที่ลุ่มป่าชายเลนส่วนใหญ่ค่อนข้างมีความสมบูรณ์ เป็นพื้นที่สำคัญในทางระบบนิเวศน์วิทยา ซึ่งเป็นที่อยู่อาศัยของพืชและสัตว์ตามธรรมชาติ นอกจากนั้นยังเป็นแหล่งผลิตอาหารที่สำคัญ

ส่วนที่ ๒

สรุปผลการพัฒนาท้องถิ่นตามแผนพัฒนาท้องถิ่น (พ.ศ. ๒๕๕๗ - ๒๕๖๐)

๑. สรุปผลการดำเนินงานตามงบประมาณที่ได้รับ และการเบิกจ่ายงบประมาณ

ในปีงบประมาณ พ.ศ. ๒๕๕๗ - ๒๕๖๐

๑.๑ สรุปสถานการณ์การพัฒนา การตั้งงบประมาณ การเบิกจ่ายงบประมาณ

สรุปสถานการณ์การพัฒนา

จากข้อมูลในระบบบัญชีคอมพิวเตอร์ขององค์กรปกครองส่วนท้องถิ่นของเทศบาลตำบลอ่าวขนอม (e - LAAS) สรุปการตั้งงบประมาณ รายรับและรายจ่าย ของเทศบาลตำบลอ่าวขนอม รายละเอียด ดังนี้

การตั้งงบประมาณ

รายรับ

| รายการ                             | รับจริง              |                      |                      | ประมาณการ            |
|------------------------------------|----------------------|----------------------|----------------------|----------------------|
|                                    | พ.ศ. ๒๕๕๗            | พ.ศ. ๒๕๕๘            | พ.ศ. ๒๕๕๙            | พ.ศ. ๒๕๖๐            |
| ๑. รายได้จัดเก็บเอง                | ๕,๓๐๒,๕๖๓.๒๕         | ๖,๑๕๔,๗๘๔.๓๗         | ๗,๑๕๔,๗๗๘.๗๖         | ๖,๕๐๙,๖๐๐.๐๐         |
| ๒. รายได้ที่รัฐจัดเก็บและจัดสรรให้ | ๓๘,๓๙๕,๕๕๑.๘๐        | ๔๑,๔๒๒,๑๙๕.๖๙        | ๓๙,๓๓๓,๕๕๒.๑๑        | ๖๒,๐๘๖,๐๐๐.๐๐        |
| ๒.๑ หมวดภาษีอากร                   | ๒๕,๑๘๘,๓๘๗.๘๐        | ๒๙,๑๕๖,๙๖๙.๖๙        | ๒๗,๕๖๐,๔๐๑.๑๑        | ๒๘,๙๗๐,๐๐๐.๐๐        |
| ๒.๒ หมวดเงินอุดหนุนทั่วไป          | ๑๓,๒๐๗,๑๖๔.๐๐        | ๑๒,๒๖๕,๒๒๖.๐๐        | ๑๑,๘๗๓,๑๕๑.๐๐        | ๓๓,๑๑๖,๐๐๐.๐๐        |
| <b>รวมทั้งสิ้น</b>                 | <b>๔๓,๖๙๘,๑๑๕.๐๕</b> | <b>๔๗,๕๗๖,๙๘๐.๐๖</b> | <b>๔๖,๕๒๘,๓๓๐.๘๗</b> | <b>๖๘,๕๙๕,๖๐๐.๐๐</b> |

รายจ่าย

| รายการ  | รายจ่าย              |                      |                      | ประมาณการ            |
|---|----------------------|----------------------|----------------------|----------------------|
|   | พ.ศ. ๒๕๕๗            | พ.ศ. ๒๕๕๘            | พ.ศ. ๒๕๕๙            | พ.ศ. ๒๕๖๐            |
| ก. รายจ่ายประจำ                               | ๒๓,๙๓๑,๔๗๘.๑๘        | ๒๗,๐๘๘,๗๖๘.๒๖        | ๒๗,๐๕๙,๙๔๘.๖๘        | ๕๗,๗๔๓,๒๕๖.๐๐        |
| ๑. งบกลาง                                     | ๑,๑๑๖,๐๖๑.๓๕         | ๑,๒๖๖,๖๐๑.๗๐         | ๑,๕๗๓,๐๘๒.๕๙         | ๑๙,๓๔๙,๖๐๔.๐๐        |
| ๒. เงินเดือน (ฝ่ายการเมือง)                   | ๒,๘๔๘,๓๒๐.๐๐         | ๒,๘๔๘,๓๒๐.๐๐         | ๒,๘๔๘,๓๒๐.๐๐         | ๓,๑๖๒,๒๔๐.๐๐         |
| ๓. เงินเดือน (ฝ่ายประจำ)                      | ๗,๙๖๑,๑๗๔.๘๑         | ๑๐,๑๐๙,๙๗๙.๓๗        | ๑๑,๖๘๗,๕๓๙.๐๔        | ๑๖,๘๙๘,๒๕๐.๐๐        |
| ๔. ค่าตอบแทน                                  | ๒๙๒,๗๓๑.๐๐           | ๓,๓๙๙,๗๘๐.๐๐         | ๓๗๙,๓๙๕.๐๐           | ๒,๐๗๓,๙๕๕.๐๐         |
| ๕. ค่าใช้สอย                                  | ๓,๗๕๓,๙๒๑.๒๙         | ๓,๓๓๔,๗๕๕.๘๑         | ๔,๐๓๘,๙๙๕.๓๗         | ๗,๗๘๒,๓๔๐.๐๐         |
| ๖. ค่าวัสดุ                                   | ๒,๖๒๐,๑๐๗.๒๑         | ๒,๖๐๔,๑๓๖.๙๒         | ๒,๘๒๕,๓๖๒.๖๗         | ๓,๙๐๔,๕๕๖.๐๐         |
| ๗. ค่าสาธารณูปโภค                             | ๖๑๖,๙๓๔.๖๙           | ๕๙๑,๖๘๗.๙๓           | ๖๕๔,๕๓๒.๘๗           | ๑,๕๑๔,๐๗๑.๐๐         |
| ๘. เงินอุดหนุนส่วนราชการ                      | ๓,๑๓๕,๐๔๐.๖๗         | ๒,๘๔๘,๕๐๖.๕๓         | ๓,๐๒๗,๗๒๑.๑๔         | ๓,๐๓๓,๒๓๐.๐๐         |
| ๙. รายจ่ายอื่นๆ                               | ๑,๕๘๗,๑๘๗.๑๖         | ๒๕,๐๐๐.๐๐            | ๒๕,๐๐๐.๐๐            | ๒๕,๐๐๐.๐๐            |
| ข. รายจ่ายเพื่อการพัฒนา                       |                      |                      |                      |                      |
| ๑. หมวดที่ดินครุภัณฑ์ค่าที่ดินและสิ่งก่อสร้าง | ๑๔,๙๓๗,๐๐๕.๓๑        | ๑๔,๗๘๔,๕๘๔.๖๖        | ๑๐,๙๘๗,๙๑๙.๕๐        | ๑๐,๘๕๒,๓๕๔.๐๐        |
| - ค่าครุภัณฑ์                                 | ๖๘๐,๓๐๕.๓๑           | ๙๐๗,๒๓๖.๖๖           | ๑,๒๙๙,๑๑๙.๕๐         | ๙๔๔,๘๐๐.๐๐           |
| - ที่ดินและสิ่งก่อสร้าง                       | ๑๔,๒๕๖,๗๐๐.๐๐        | ๑๓,๘๗๗,๓๔๘.๐๐        | ๙,๖๘๘,๘๐๐.๐๐         | ๙,๙๐๗,๕๕๔.๐๐         |
| <b>รวมทั้งสิ้น</b>                            | <b>๓๘,๖๖๘,๔๘๓.๔๙</b> | <b>๔๑,๘๗๓,๓๕๒.๙๒</b> | <b>๓๘,๐๔๗,๘๖๘.๑๘</b> | <b>๖๘,๕๙๕,๖๐๐.๐๐</b> |

## ๑.๒ การประเมินผลการนำแผนพัฒนาท้องถิ่นไปปฏิบัติในเชิงปริมาณและเชิงคุณภาพ

### ๑.๒.๑ การประเมินผลการนำแผนไปปฏิบัติในเชิงปริมาณ

| ยุทธศาสตร์  | พ.ศ. ๒๕๕๗    | พ.ศ. ๒๕๕๘    | พ.ศ. ๒๕๕๙    | รวมจำนวนโครงการ |
|---|--------------|--------------|--------------|-----------------|
|   | จำนวนโครงการ | จำนวนโครงการ | จำนวนโครงการ |                 |
| ๑. การพัฒนาเศรษฐกิจ                                   | ๘            | ๑๓           | ๑๒           | ๓๓              |
| ๒. การพัฒนาทรัพยากร ธรรมชาติ สิ่งแวดล้อม และพลังงาน   | ๘            | ๑๒           | ๑๙           | ๓๙              |
| ๓. การพัฒนาสังคมและคุณภาพชีวิต                        | ๔๖           | ๖๘           | ๔๐           | ๑๕๔             |
| ๔. การพัฒนาด้านโครงสร้างพื้นฐาน                       | ๑๘           | ๔๔           | ๓๖           | ๙๘              |
| ๕. การพัฒนาการบริหารจัดการองค์การภายใต้ระบบธรรมาภิบาล | ๑๖           | ๑๔           | ๑๑           | ๔๑              |
| รวม   | ๙๖           | ๑๕๑          | ๑๑๘          | ๓๖๕             |

### การประเมินประสิทธิผลของแผนพัฒนาในเชิงคุณภาพ

เทศบาลตำบลอ่าวขนอมได้ดำเนินโครงการพัฒนาตามแผนพัฒนาในด้านต่างๆ ดังนี้

(๑) **การพัฒนาเศรษฐกิจ** ได้ดำเนินการฝึกอบรมส่งเสริมอาชีพให้กับประชาชน ส่งเสริมการท่องเที่ยวภายในเขตเทศบาลตำบลอ่าวขนอมเพื่อให้มีนักท่องเที่ยวเข้ามาท่องเที่ยวในอำเภอขนอมเพิ่มมากขึ้น โดยจัดการจัดงาน ปู่เสือกินข้าวเคาต์ดาวนัรมหาด/เทศกาลตกลาทราย

(๒) **การพัฒนาทรัพยากร ธรรมชาติ สิ่งแวดล้อมและพลังงาน** ได้ดำเนินการส่งเสริมสร้างจิตสำนึกให้ประชาชนอนุรักษ์ทรัพยากรธรรมชาติและสิ่งแวดล้อม โดยการปลูกต้นไม้ ปลูกหญ้าแฝก ขุด ลอกผักตบชวา ขยะมูลฝอยในแม่น้ำ จัดกิจกรรมการรักษาความสะอาด “Big Cleaning Day” ตลอดจนการบริหารจัดการขยะชุมชนที่มีประสิทธิภาพ

(๓) **การพัฒนาสังคมและคุณภาพชีวิต** ได้ดำเนินการส่งเสริมและสนับสนุนด้านการศึกษาให้แก่สถานศึกษาในเขตพื้นที่ เช่น การสนับสนุนงบประมาณในการจัดหาอาหารเสริม (นม) อุดหนุนงบประมาณอาหารกลางวันให้แก่ โรงเรียนและศูนย์พัฒนาเด็กในเขตเทศบาลตำบลอ่าวขนอม จัดกิจกรรมที่ส่งเสริมการศึกษาในด้านต่างๆ ให้ความรู้เกี่ยวกับการป้องกันโรคติดต่อ ดำเนินการป้องกันการแพร่ระบาดของโรคต่างๆ ส่งเสริม

สนับสนุนกองทุน สปสช. /อสม. /การป้องกันแก้ไขยาเสพติด และสงเคราะห์เบี้ยยังชีพผู้สูงอายุ/ผู้พิการ/ผู้ป่วยเอดส์ในเขตพื้นที่เทศบาลตำบลอ่าวขนอม

(๔) การพัฒนาด้านโครงสร้างพื้นฐาน ได้ดำเนินการก่อสร้าง ปรับปรุง และซ่อมแซมระบบสาธารณูปโภค สาธารณูปการพื้นฐานอันได้แก่ ถนน ระบบประปา เพื่อเป็นการบริการแก่ประชาชนในเขตเทศบาลตำบลอ่าวขนอม ตลอดจนเป็นการเสริมสร้างและวางรากฐานความมั่นคงและความเจริญก้าวหน้าของเขตเทศบาลตำบลอ่าวขนอม

(๕) การพัฒนาการบริหารจัดการองค์กรภายใต้ระบบธรรมาภิบาล ได้ดำเนินการจัดท้าวิสตุครุภัณฑ์ เครื่องมือเครื่องใช้ที่จำเป็นในการปฏิบัติงาน จัดส่งบุคลากรเข้าร่วมประชุม สัมมนา ฝึกอบรมเพื่อพัฒนาศักยภาพในการปฏิบัติงาน ส่งเสริมการมีส่วนร่วมของประชาชนโดยการจัดเวทีประชาคมเพื่อรับฟังปัญหาความต้องการในการพัฒนาท้องถิ่น

## ๒. ผลที่ได้รับจากการดำเนินงานในปีงบประมาณ พ.ศ. ๒๕๕๗-๒๕๖๐

### ๒.๑ ผลที่ได้รับหรือผลที่สำคัญ

ประชาชนในเขตเทศบาลตำบลอ่าวขนอม ได้รับการบริการสาธารณะที่มีประสิทธิภาพตามสมควรแต่สถานะทางการเงินและการคลังของ เทศบาลตำบลอ่าวขนอม เช่น

๒.๑.๑ ก่อสร้าง/ซ่อมแซมถนน คสล. ถนนลาดยาง และการลงหินผุ เพื่อซ่อมแซมถนนให้ประชาชนที่ได้รับความเดือดร้อนจากการสัญจรไป-มา

๒.๑.๒ การขยายเขตไฟฟ้าสาธารณะภายในเขตเทศบาลตำบลอ่าวขนอม เพื่อเพิ่มความสะดวกและปลอดภัยในชีวิตและทรัพย์สิน

๒.๑.๓ ส่งเสริมการฝึกอบรม และพัฒนาคุณภาพชีวิตในด้านต่างๆ ให้กับประชาชนมีคุณภาพชีวิตที่ดีขึ้น

๒.๑.๔ ส่งเสริมการท่องเที่ยว เพื่อให้มีนักท่องเที่ยวเข้ามาท่องเที่ยวในอำเภอขนอมเพิ่มมากขึ้น โดยการจัดงาน ปู่เสื่อกินข้าวเหนียวริมหาด/เทศกาลตกปลาทราย

๒.๑.๕ ประเพณีและงานประจำปีท้องถิ่นที่สำคัญ คือ สืบสานประเพณีสงกรานต์ ประเพณีชักพระ ประเพณีแห่ผ้าขึ้นธาตุ ประเพณีทำบุญเดือนสิบ (ชิงเปรต) ประเพณีลอยกระทง

### ๒.๒ ผลกระทบ

ประชาชนในเขตเทศบาลตำบลอ่าวขนอม ไม่ได้รับผลกระทบจากการให้บริการสาธารณะของเทศบาลตำบลอ่าวขนอม

## ๓. สรุปปัญหาอุปสรรคการดำเนินงานที่ผ่านมาและแนวทางการแก้ไขปีงบประมาณ พ.ศ. ๒๕๕๗ - ๒๕๖๐

### ๓.๑ ปัญหาอุปสรรคที่พบในการประเมินฯ

๓.๑.๑ ระยะเวลาในการดำเนินงานบางโครงการไม่เป็นไปตามแผนการดำเนินงานที่ได้วางไว้

๓.๑.๒ จำนวนโครงการที่ตั้งไว้ตามแผนมีมากไม่สอดคล้องกับงบประมาณที่มีอยู่อย่างจำกัดทำให้ร้อยละของความสำเร็จตามแผนพัฒนามีน้อย



๓.๑.๓ มีการเปลี่ยนแปลงนโยบายรัฐบาลทำให้ต้องใช้จ่ายงบประมาณตามนโยบายเร่งด่วนของรัฐบาล ส่งผลให้งบประมาณในการพัฒนาในด้านอื่นลดลง

### ๓.๒ แนวทางการแก้ปัญหาอุปสรรคที่พบ

โดยภาพรวมแผนพัฒนาสามปี (๒๕๕๙ – ๒๕๖๐) ผลสัมฤทธิ์ของการนำแผนพัฒนาไปสู่การปฏิบัติในแผนพัฒนาตั้งไว้ จำนวน ๒๒๘ โครงการ ปฏิบัติได้จริง ๑๑๘ โครงการ คิดเป็นร้อยละ ๕๑.๗๕ ถือว่านำไปสู่การปฏิบัติได้น้อย ควรแก้ไข้ปัญหาโดยมอบหมายผู้ที่มีส่วนเกี่ยวข้องอัน ได้แก่ คณะกรรมการสนับสนุนการจัดทำแผน คณะกรรมการพัฒนาท้องถิ่น จัดทำแผนให้อยู่บนพื้นฐานของข้อเท็จจริงด้านงบประมาณ ไม่ควรกำหนดโครงการในแผนมากเกินไปกว่าสถานะทางการคลังของเทศบาล

## ส่วนที่ ๓

### ยุทธศาสตร์องค์กรปกครองส่วนท้องถิ่น

#### ๑. ความสัมพันธ์ระหว่างแผนพัฒนาระดับมหภาค

##### แผนยุทธศาสตร์ชาติ ๒๐ ปี

วิสัยทัศน์ “ประเทศไทยมีความมั่นคง มั่งคั่ง ยั่งยืน เป็นประเทศพัฒนาแล้ว ด้วยการพัฒนาตามหลักปรัชญาของเศรษฐกิจพอเพียง” หรือเป็นคติพจน์ประจำชาติว่า “มั่นคง มั่งคั่ง ยั่งยืน”

##### กรอบยุทธศาสตร์ชาติระยะ 20 ปี (พ.ศ. 2560 – 2579)

เพื่อให้บรรลุวิสัยทัศน์  
“ประเทศไทยมีความมั่นคง มั่งคั่ง ยั่งยืน  
เป็นประเทศพัฒนาแล้ว ด้วยการพัฒนา  
ตามปรัชญาเศรษฐกิจพอเพียง”  
นำไปสู่การพัฒนาให้คนไทยมีความสุข  
และตอบสนองต่อการบรรลุ  
ซึ่งผลประโยชน์แห่งชาติ ในการที่จะพัฒนา  
คุณภาพชีวิต สร้างรายได้ระดับสูง  
เป็นประเทศพัฒนาแล้ว และสร้างความสุขของ  
คนไทย **สังคมมีความมั่นคง เสมอภาคและเป็น  
ธรรม** ประเทศสามารถแข่งขันได้ในระบบ  
เศรษฐกิจ



##### ความมั่นคง

- การมีความมั่นคงปลอดภัยจากภัย และการเปลี่ยนแปลงทั้งภายในประเทศและภายนอกประเทศในทุกระดับทั้งระดับประเทศ สังคม ชุมชน ครัวเรือน และปัจเจกบุคคล
- ความมั่นคงในทุกมิติ ทั้งมิติเศรษฐกิจ สังคม สิ่งแวดล้อม และการเมือง
- ประเทศไทยมีความมั่นคงในเอกราชและอธิปไตย มีสถาบันชาติ ศาสนา พระมหากษัตริย์ที่เข้มแข็งเป็นศูนย์กลางและเป็นที่ยึดเหนี่ยวจิตใจของประชาชน
- ระบบการเมืองที่มั่นคง เป็นกลไกที่นำไปสู่การบริหารประเทศที่ต่อเนื่องและโปร่งใสตามหลักธรรมาภิบาล สังคม มีความปรองดองและความสามัคคี สามารถนึกกำลังเพื่อพัฒนาประเทศ ชุมชนมีความเข้มแข็ง ครอบครัวมีความอบอุ่น
- ความมั่นคงของอาหาร พลังงาน และน้ำ ประชาชน มีความมั่นคงในชีวิต มีงานและรายได้ที่มั่นคงพอเพียงกับการดำรงชีวิต มีที่อยู่อาศัยและความปลอดภัยในชีวิตทรัพย์สิน

##### ความมั่งคั่ง

- ประเทศไทยมีการขยายตัวของเศรษฐกิจอย่างต่อเนื่อง จนเข้าสู่กลุ่มประเทศรายได้สูง ความเหลื่อมล้ำของการพัฒนาลดลง ประชากรได้รับผลประโยชน์จากการพัฒนาอย่างเท่าเทียมกันมากขึ้น

• **เศรษฐกิจมีความสามารถในการแข่งขันสูง** สามารถสร้างรายได้ทั้งจากภายในและภายนอกประเทศ สร้างฐานเศรษฐกิจและสังคมแห่งอนาคต และเป็นจุดสำคัญของการเชื่อมโยงในภูมิภาคทั้งการคมนาคมขนส่ง การผลิต การค้า การลงทุน และการทำธุรกิจ มีบทบาทสำคัญในระดับภูมิภาคและระดับโลก เกิดสายสัมพันธ์ทางเศรษฐกิจและการค้าอย่างมีพลัง

• **ความสมบูรณ์ในทุนที่จะสามารถสร้าง การพัฒนาต่อเนื่อง** ได้แก่ ทุนมนุษย์ ทุนทางปัญญา ทุนทางการเงิน ทุนที่เป็นเครื่องมือเครื่องจักร ทุนทางสังคม และทุนทรัพยากรธรรมชาติและสิ่งแวดล้อม

### ความยั่งยืน

**การพัฒนาที่สามารถสร้างความเจริญ** รายได้และคุณภาพชีวิตของประชาชนให้เพิ่มขึ้นอย่างต่อเนื่อง ซึ่งเป็นการเจริญเติบโตของเศรษฐกิจที่ไม่ใช้ทรัพยากรธรรมชาติ เกินพอดี ไม่สร้างมลภาวะต่อสิ่งแวดล้อมจนเกินความสามารถในการรองรับและเยียวยาของระบบนิเวศน์

• **การผลิตและการบริโภคเป็นมิตรกับสิ่งแวดล้อม** และสอดคล้องกับกฎระเบียบของประชาคมโลก ซึ่งเป็นที่ยอมรับร่วมกัน ความอุดมสมบูรณ์ขอทรัพยากรธรรมชาติและสิ่งแวดล้อมมีคุณภาพดีขึ้น คนมีความรับผิดชอบต่อสังคม มีความเอื้ออาทร เสียสละเพื่อผลประโยชน์ส่วนรวม

• **มุ่งประโยชน์ส่วนรวมอย่างยั่งยืน** ให้ความสำคัญกับการมีส่วนร่วมของประชาชนทุกภาคส่วนในสังคมยึดถือและปฏิบัติตามปรัชญาของเศรษฐกิจพอเพียงเพื่อการพัฒนา ในระดับอย่างสมดุล มีเสถียรภาพ และยั่งยืน

### ยุทธศาสตร์ด้านความมั่นคง

(๑) การเสริมสร้างความมั่นคงของสถาบันหลักของชาติและการปกครองระบอบประชาธิปไตยอันมีพระมหากษัตริย์ทรงเป็นประมุข

(๒) การปฏิรูปกลไกการบริหารประเทศ

(๓) การป้องกันและแก้ไขการก่อความไม่สงบในจังหวัดชายแดนภาคใต้

(๔) การบริหารจัดการความมั่นคงชายแดนและชายฝั่งทะเล

(๕) การพัฒนาระบบ กลไก มาตรการและความร่วมมือระหว่างประเทศทุกระดับ

(๖) การพัฒนาเสริมสร้างศักยภาพการผนึกกำลังป้องกันประเทศและกองทัพ

(๗) การพัฒนาระบบการเตรียมพร้อมแห่งชาติ รักษาความมั่นคงของฐานทรัพยากรธรรมชาติและสิ่งแวดล้อม และการปกป้องรักษาผลประโยชน์แห่งชาติทางทะเล รวมทั้งเสริมสร้างความมั่นคงทางอาหาร พลังงาน และน้ำ

(๘) การปรับกระบวนการทำงานของกลไกที่เกี่ยวข้องจากแนวตั้งสู่แนวระนาบมากขึ้น

### ยุทธศาสตร์ด้านการสร้างความสามารถในการแข่งขัน

(๑) **สมรรถนะทางเศรษฐกิจ** ได้แก่ รักษาเสถียรภาพทางเศรษฐกิจและสร้างความเชื่อมั่น ส่งเสริมการค้าและการลงทุนทั้งภาครัฐและเอกชน และพัฒนาประเทศสู่ความเป็นชาติการค้าเพื่อเป็นศูนย์กลางการค้า และได้ประโยชน์จากห่วงโซ่มูลค่าในภูมิภาคเพิ่มขึ้น

(๒) **การพัฒนาภาคการผลิตและบริการ ภาคเกษตร** ได้แก่ เสริมสร้างฐานการผลิตการเกษตรให้เข้มแข็งและยั่งยืน เพิ่มขีดความสามารถในการแข่งขันของภาคเกษตร พัฒนาสินค้าเกษตรและอาหารที่มี

ศักยภาพในการแข่งขัน และส่งเสริมเกษตรกร รายย่อยให้ปรับไปสู่รูปแบบเกษตรยั่งยืนที่เป็นมิตรกับสิ่งแวดล้อมและรวมกลุ่มเกษตรกรในการพัฒนาอาชีพที่เข้มแข็ง **ภาคอุตสาหกรรม** พัฒนาอุตสาหกรรมศักยภาพ ได้แก่ พัฒนาอุตสาหกรรมส่งออกที่มีศักยภาพสูง สร้างความเข้มแข็งให้กับผู้ประกอบการไทย และพัฒนาอุตสาหกรรมที่มีศักยภาพในอนาคต เป็นต้น และภาคบริการ พัฒนายกระดับผลิตภัณฑ์การท่องเที่ยว ผลักดันประเทศไทยสู่การเป็นศูนย์กลางการให้บริการสุขภาพ และส่งเสริมธุรกิจบริการที่มีศักยภาพ

**(๓) พัฒนาผู้ประกอบการและเศรษฐกิจชุมชน** ได้แก่พัฒนาทักษะและองค์ความรู้ของผู้ประกอบการไทยพัฒนาและยกระดับผลิตภาพแรงงานเพื่อส่งเสริมขีดความสามารถในการแข่งขันของประเทศ พัฒนาวิสาหกิจขนาดกลางและขนาดย่อมสู่สากล ยกระดับศักยภาพของสินค้าหนึ่งตำบลหนึ่งผลิตภัณฑ์ (OTOP) ไทยให้ก้าวไกลสู่สากล และพัฒนาวิสาหกิจชุมชนและสถาบันเกษตรกร

**(๔) การพัฒนาพื้นที่เศรษฐกิจพิเศษและเมือง** โดยพัฒนาเขตเศรษฐกิจพิเศษชายแดน พัฒนาพื้นที่เศรษฐกิจบริเวณชายฝั่งทะเลตะวันออก พัฒนาระบบเมืองศูนย์กลางความเจริญของประเทศ และพัฒนาคลังเตอร์อุตสาหกรรมและบริการที่มีศักยภาพในการขับเคลื่อนประเทศ

**(๕) การลงทุนพัฒนาโครงสร้างพื้นฐาน** ในด้านการขนส่ง ความมั่นคงและพลังงาน ระบบเทคโนโลยีสารสนเทศและการสื่อสาร และการวิจัยและพัฒนา

**(๖) การเชื่อมโยงกับภูมิภาคและเศรษฐกิจโลก** สร้างความเป็นหุ้นส่วนการพัฒนา กับประเทศในอนุภูมิภาค ภูมิภาค และนานาชาติ ส่งเสริมให้ประเทศไทยเป็นฐานของการประกอบธุรกิจ ส่งเสริมความร่วมมือกับภูมิภาคและนานาชาติในการสร้างความมั่นคงด้านพลังงาน อาหาร สิ่งแวดล้อม และการบริหารจัดการภัยพิบัติ ส่งเสริมบทบาทการเป็นผู้ประสานประโยชน์ในการเชื่อมโยงและสร้างความสมดุลของความสัมพันธ์ของประเทศไทยกับกลุ่มอำนาจทางเศรษฐกิจต่างๆ เพิ่มบทบาทและการมีส่วนร่วมของไทยในองค์การระหว่างประเทศในการผลักดันการพัฒนาในอนุภูมิภาคและภูมิภาค สนับสนุนการเปิดการค้าเสรี และสร้างองค์ความรู้ด้านการต่างประเทศต่อส่วนต่างๆ และสาธารณชนไทย

#### **ยุทธศาสตร์การพัฒนาและเสริมสร้าง ศักยภาพคน**

(๑) การพัฒนาศักยภาพคนตลอดช่วงชีวิตให้สนับสนุนการเจริญเติบโตของประเทศ โดยพัฒนาเริ่มตั้งแต่ในครรภ์และต่อเนื่องไปตลอดช่วงชีวิต

(๒) การยกระดับคุณภาพการศึกษาและการเรียนรู้ให้ มีคุณภาพ เท่าเทียมและทั่วถึง

(๓) การสร้างเสริมให้คนมีสุขภาวะที่ดี

(๔) การสร้างความอยู่ดีมีสุขของครอบครัวไทยให้เอื้อต่อการพัฒนาคน

#### **ยุทธศาสตร์ด้านการสร้างโอกาสความเสมอภาคและเท่าเทียมกันทางสังคม**

(๑) การสร้างความมั่นคงและการลดความเหลื่อมล้ำทางด้านเศรษฐกิจและสังคม

(๒) การพัฒนาระบบบริการและระบบบริหารจัดการสุขภาพ

(๓) การสร้างสภาพแวดล้อมและนวัตกรรมที่เอื้อต่อการดำรงชีวิตในสังคมสูงวัย

(๔) การสร้างความเข้มแข็งของสถาบันทางสังคมและทุนทางวัฒนธรรมและความเข้มแข็งของชุมชน

(๕) การพัฒนาการสื่อสารมวลชนให้เป็นกลไกในการสนับสนุนการพัฒนา

#### **ยุทธศาสตร์ด้านการสร้างการเติบโตบนคุณภาพชีวิตที่เป็นมิตรกับสิ่งแวดล้อม**

(๑) การจัดระบบอนุรักษ์ พื้นฟูและป้องกันการทลายทรัพยากรธรรมชาติ

(๒) การวางระบบบริหารจัดการน้ำให้มีประสิทธิภาพทั้ง ๒๕ ลุ่มน้ำ เน้นการปรับระบบการบริหารจัดการอุทกภัยอย่างบูรณาการ

- (๓) การพัฒนาและใช้พลังงานที่เป็นมิตรกับสิ่งแวดล้อมในทุกภาคเศรษฐกิจ
- (๔) การพัฒนาเมืองอุตสาหกรรมเชิงนิเวศและเมืองที่เป็นมิตรกับสิ่งแวดล้อม
- (๕) การร่วมลดปัญหาโลกร้อนและปรับตัวให้พร้อมกับการเปลี่ยนแปลงสภาพภูมิอากาศ
- (๖) การใช้เครื่องมือทางเศรษฐศาสตร์และนโยบายการคลังเพื่อสิ่งแวดล้อม

#### **ยุทธศาสตร์ด้านการปรับสมดุลและพัฒนาระบบการบริหารจัดการภาครัฐ**

- (๑) การปรับปรุงการบริหารจัดการรายได้และรายจ่ายของภาครัฐ
- (๒) การพัฒนาระบบการให้บริการประชาชนของหน่วยงานภาครัฐ
- (๓) การปรับปรุงบทบาท ภารกิจ และโครงสร้างของหน่วยงานภาครัฐ ให้มีขนาดที่เหมาะสม
- (๔) การวางระบบบริหารงานราชการแบบบูรณาการ
- (๕) การพัฒนาระบบบริหารจัดการกำลังคนและพัฒนาบุคลากรภาครัฐในการปฏิบัติราชการ
- (๖) การต่อต้านการทุจริตและประพฤติมิชอบ
- (๗) การปรับปรุงแก้ไขกฎหมาย ระเบียบ และข้อบังคับให้มีความชัดเจน ทันสมัย เป็นธรรม และสอดคล้องกับข้อบังคับสากลหรือข้อตกลงระหว่างประเทศ ตลอดจน พัฒนาหน่วยงานภาครัฐและบุคลากรที่มีหน้าที่เสนอความเห็นทางกฎหมายให้มีศักยภาพ

#### **ยุทธศาสตร์การพัฒนาของแผนพัฒนาฯ ฉบับที่ ๑๒**

##### **ยุทธศาสตร์การเสริมสร้าง และพัฒนาศักยภาพทุนมนุษย์**

พัฒนาคนทุกช่วงวัยเพื่อให้คนไทยเป็นคนดี คนเก่ง มีระเบียบวินัย และมีคุณภาพชีวิตที่ดี โดยเฉพาะการพัฒนาและดูแลผู้สูงอายุที่จะมีสัดส่วนสูงขึ้นในสังคมสูงวัยทั้งการสร้างงานที่เหมาะสม การฟื้นฟูและดูแลสุขภาพ

##### **ยุทธศาสตร์การสร้าง ความเป็นธรรมลดความเหลื่อมล้ำในสังคม**

มุ่งเน้นการลดความเหลื่อมล้ำในทุกมิติเพื่อสร้างความปรองดองในสังคม การสร้างโอกาสให้ทุกคนในสังคมไทยสามารถเข้าถึงทรัพยากร แหล่งทุนในการประกอบอาชีพ เพื่อยกระดับรายได้และขับเคลื่อนเศรษฐกิจฐานราก

##### **ยุทธศาสตร์การสร้าง ความเข้มแข็ง ทางเศรษฐกิจและแข่งขันได้อย่างยั่งยืน**

ให้ความสำคัญกับการบริหารจัดการนโยบายการเงินและนโยบายการคลัง รวมถึงการปฏิรูปภาษีทั้งระบบเพื่อรักษาเสถียรภาพและเพิ่มประสิทธิภาพของระบบเศรษฐกิจ การปรับโครงสร้างทั้งห่วงโซ่คุณค่าในภาคเกษตรอุตสาหกรรม บริการ การลงทุน การพัฒนา SMEs และเกษตรกรรมรุ่นใหม่

##### **ยุทธศาสตร์ด้านการเติบโต ที่เป็นมิตรกับสิ่งแวดล้อมเพื่อการพัฒนาอย่างยั่งยืน**

มุ่งอนุรักษ์ฟื้นฟูสร้างความมั่นคงของฐานทรัพยากรธรรมชาติและสิ่งแวดล้อม สร้างสมดุลระหว่างการอนุรักษ์และการใช้ประโยชน์อย่างยั่งยืนและเป็นธรรม บริหารจัดการน้ำให้มีประสิทธิภาพ

##### **ยุทธศาสตร์ด้านความมั่นคง**

ให้ความสำคัญกับความมั่นคงที่ส่งผลกระทบต่อการพัฒนาในทุกมิติ ทั้งมิติเศรษฐกิจ สังคม และสิ่งแวดล้อม ตลอดจนการพัฒนาศักยภาพให้ประเทศ

## **ยุทธศาสตร์ด้านการเพิ่ม ประสิทธิภาพและธรรมาภิบาลในภาครัฐ**

เพื่อให้การบริหารจัดการภาครัฐมีความโปร่งใส มีประสิทธิภาพ มีความรับผิดชอบและตรวจสอบได้ อย่างเป็นธรรม ประชาชนมีส่วนร่วม ประเทศปราศจากคอร์รัปชัน มีการกระจายอำนาจ และแบ่งภารกิจ รับผิดชอบที่เหมาะสมระหว่างส่วนกลาง ภูมิภาค และท้องถิ่น

## **ยุทธศาสตร์ด้านการพัฒนาโครงสร้างพื้นฐาน และระบบโลจิสติกส์**

มุ่งเน้นการพัฒนากายภาพโครงสร้างพื้นฐานด้านการคมนาคมขนส่ง การเชื่อมโยงเครือข่าย โทรคมนาคม และการบริหารจัดการโครงสร้างพื้นฐาน เพื่อสนับสนุนการพัฒนาพื้นที่เขตเศรษฐกิจพิเศษ พื้นที่ เมือง การเชื่อมโยงการเดินทางและขนส่งสินค้าระหว่างประเทศ

## **ยุทธศาสตร์ด้านวิทยาศาสตร์ เทคโนโลยี วิจัย และนวัตกรรม**

ให้ความสำคัญกับการขับเคลื่อนการพัฒนาวิทยาศาสตร์ เทคโนโลยี วิจัย และนวัตกรรม ต่อเนื่องจาก แผนพัฒนา ฉบับที่ ๑๑ ทั้งการเพิ่มการลงทุนวิจัยและพัฒนา และการปรับปรุงสภาพแวดล้อมของการพัฒนา วิทยาศาสตร์ฯ

## **ยุทธศาสตร์การพัฒนาภาค เมือง และพื้นที่เศรษฐกิจ**

พัฒนาภาค เมือง และพื้นที่เศรษฐกิจสำคัญให้สอดคล้องกับทิศทางการพัฒนาประเทศ ศักยภาพ โอกาสและข้อจำกัดของพื้นที่ รวมทั้งความต้องการของภาคีการพัฒนาที่เกี่ยวข้อง สร้างฐานเศรษฐกิจใหม่เพื่อ รองรับการเข้าสู่ประชาคมเศรษฐกิจอาเซียน

## **ยุทธศาสตร์ด้านการต่างประเทศ ประเทศเพื่อนบ้าน และภูมิภาค**

ประสานและพัฒนาความร่วมมือกันระหว่างประเทศทั้งในเชิงรุกและรับอย่างสร้างสรรค์ โดยมุ่งเน้น การดูแลการดำเนินงานตามข้อผูกพันและพันธกรณีตลอดจนมาตรฐานต่างๆ ที่ไทยมีความเกี่ยวข้องในฐานะ ประเทศสมาชิก ทั้งในระดับโลก ระดับภูมิภาค และระดับอนุภูมิภาค

## **ยุทธศาสตร์การพัฒนาภาคใต้**

### **ยุทธศาสตร์การพัฒนา**

(๑) การเสริมสร้างความเข้มแข็งภาคการผลิตหลักให้เจริญเติบโตได้อย่างต่อเนื่องและยั่งยืน โดยพัฒนาการเกษตรและอุตสาหกรรมแปรรูป พัฒนาประสิทธิภาพและผลผลิตภาพการผลิตสินค้าอาหาร พัฒนาการท่องเที่ยว

(๒) ขยายฐานเศรษฐกิจเพื่อเพิ่มความหลากหลายของแหล่งสร้างรายได้และการจ้างงานให้แก่ ภาคโดยพัฒนาความร่วมมือกับประเทศเพื่อนบ้านภายใต้กรอบโครงการ JDS และกรอบโครงการ IMT-GT พัฒนา รองรับการพัฒนาการลงทุนอุตสาหกรรมที่มีศักยภาพของประเทศ และพัฒนาการคมนาคมขนส่งทาง ทะเล

(๓) พัฒนาคนและสังคมให้มีคุณภาพและมีภูมิคุ้มกันที่ดีเพื่อเสริมสมรรถนะการพัฒนา โดย การพัฒนาความรู้ คุณธรรม และสุขภาวะ การสร้างความมั่นคงในการดำรงชีวิตของคนจน คนด้อยโอกาสให้ สามารถพึ่งตนเองได้ การพัฒนาศักยภาพคนเพื่อเพิ่มผลผลิตภาพการผลิตและเพิ่มโอกาสด้านอาชีพและรายได้ และการอำนวยความสะดวกและเป็นธรรมและสร้างภูมิคุ้มกันแก่คนกลุ่มเสี่ยงเพื่อแก้ปัญหาความไม่สงบในจังหวัดชายแดน ภาคใต้

(๔) เสริมสร้างความเข้มแข็งทางเศรษฐกิจและสังคมระดับชุมชน โดยสร้างกระบวนการเรียนรู้ เพื่อสร้างความเข้มแข็งของชุมชนสู่การพึ่งตนเอง พัฒนาเศรษฐกิจชุมชนโดยการเพิ่มโอกาสการมีรายได้จากทรัพยากรในท้องถิ่น และส่งเสริมการใช้กระบวนการชุมชนเข้มแข็งเพื่อสร้างสันติสุขโดยเฉพาะการใช้กระบวนการชุมชนเข้มแข็งแก้ไขปัญหาหายาเสพติด

(๕) พื้นฟูและบริหารจัดการทรัพยากรธรรมชาติและสิ่งแวดล้อมเพื่อรักษาสมดุลเชิงนิเวศน์อย่างยั่งยืน โดยฟื้นฟูและอนุรักษ์ทรัพยากรธรรมชาติเพื่อรักษาความสมดุลเชิงนิเวศน์ สร้างความอุดมสมบูรณ์ทรัพยากรธรรมชาติให้เป็นฐานการผลิตอย่างยั่งยืน และควบคุมคุณภาพสิ่งแวดล้อมเพื่อลดผลกระทบด้านคุณภาพชีวิต

### ทิศทางการพัฒนากลุ่มจังหวัด

(๑) กลุ่มจังหวัดภาคใต้ฝั่งอ่าวไทย ประกอบด้วยชุมพร สุราษฎร์ธานี นครศรีธรรมราช และพัทลุง เน้นการพัฒนาฐานอุตสาหกรรมแปรรูปผลผลิตจากน้ำมันปาล์ม พัฒนาการปลูกข้าวและการเลี้ยงปศุสัตว์ พัฒนาการเกษตรยั่งยืนเพื่อผลิตสินค้าเกษตรเชิงคุณภาพ พัฒนาแหล่งท่องเที่ยวเชิงอนุรักษ์บริเวณชายฝั่งทะเล และการเตรียมความพร้อมพื้นที่ที่มีศักยภาพรองรับการพัฒนาอุตสาหกรรมใหม่ ๆ

(๒) กลุ่มจังหวัดภาคใต้ฝั่งอันดามัน ประกอบด้วย ระนอง พังงา ภูเก็ต กระบี่ และตรัง เน้นการรักษาความมีมนต์เสน่ห์ของศูนย์กลางการท่องเที่ยวทางทะเล เพิ่มความหลากหลายของกิจกรรมการท่องเที่ยวและบริการ พัฒนาแหล่งท่องเที่ยวชายฝั่งทะเลและบนบก และพัฒนาบุคลากรรองรับการท่องเที่ยว

(๓) กลุ่มจังหวัดภาคใต้ชายเลน ประกอบด้วย สงขลา สตูล ปัตตานี ยะลา และนราธิวาส เน้นการคุ้มครองความปลอดภัย การอำนวยความสะดวกเพื่อเสริมสร้างความเชื่อมั่นในอำนาจรัฐ และสร้างภูมิคุ้มกัน แก่คนกลุ่มเสี่ยงโดยเฉพาะการช่วยเหลือเยียวยาผู้ได้รับผลกระทบ การเสริมสร้างความมั่นคงด้านอาชีพและรายได้แก่ผู้มีรายได้น้อย การพัฒนาคุณภาพคนเพื่อสร้างโอกาสการมีงานทำและยกระดับคุณภาพชีวิต การเสริมสร้างความเข้มแข็งทางเศรษฐกิจและพัฒนาความร่วมมือกับต่างประเทศ และการบริหารจัดการเขตพัฒนาพิเศษเฉพาะกิจจังหวัดชายแดนภาคใต้

### โครงการที่สำคัญ (Flagship Project)

- (๑) โครงการพัฒนาสงขลาเป็นศูนย์กลางการผลิตการแปรรูปและค้ายางพาราของประเทศ
- (๒) โครงการพัฒนาสุราษฎร์ธานีเป็นศูนย์กลางการผลิตและแปรรูปปาล์มน้ำมันแบบครบวงจร
- (๓) โครงการพัฒนากลุ่มน้ำปากพนังและกลุ่มน้ำทะเลสาบสงขลาเป็นอู่ข้าวอู่น้ำ
- (๔) โครงการพัฒนาธุรกิจบริการกลุ่ม Mice และ Marina เกาะภูเก็ต
- (๕) โครงการพัฒนาอุตสาหกรรมอาหารฮาลาลในจังหวัดชายแดนภาคใต้
- (๖) โครงการแก้ไขปัญหาความยากจนเชิงบูรณาการในจังหวัดชายแดนภาคใต้
- (๗) โครงการพัฒนาแรงงานในจังหวัดชายแดนภาคใต้เพื่อไปทำงานในต่างประเทศ
- (๘) โครงการพัฒนาข้าวสังข์หยดเป็นสินค้าเชิงคุณภาพ
- (๙) โครงการผลิตสินค้าอาหารฮาลาลระดับชุมชนในจังหวัดชายแดนภาคใต้แบบครบวงจร
- (๑๐) โครงการอ่าวปัตตานี (ฟื้นฟูความอุดมสมบูรณ์ของชายฝั่งทะเล)
- (๑๑) โครงการฟื้นฟูการทำนาในพื้นที่นาร้างในจังหวัดชายแดนภาคใต้

## แผนพัฒนากลุ่มจังหวัดภาคใต้ฝั่งอ่าวไทย

### วิสัยทัศน์ (Vision)

“เมืองศูนย์กลางการเกษตร และพืชเศรษฐกิจของประเทศ ที่เติบโตอย่างมั่นคงบนพื้นฐานของชุมชนเข้มแข็ง และเมืองท่องเที่ยวระดับนานาชาติที่ยั่งยืน”

### พันธกิจ (Mission)

๑. สร้างและพัฒนาระบบบริหารจัดการการเกษตร สัตว์น้ำและพืชเศรษฐกิจ (ยางพารา / ปาล์มน้ำมัน) ของกลุ่มจังหวัด ให้มีคุณภาพแบบครบวงจร  
พัฒนาระบบการท่องเที่ยวให้เกิดมูลค่าเพิ่มอย่างยั่งยืน โดยการผสมเชื่อมโยงกับกลุ่มอันดามัน และเอกลักษณ์ที่โดดเด่นระดับโลก
๓. ส่งเสริมการมีส่วนร่วมจากทุกภาคส่วนในการร่วมสร้างกลุ่มจังหวัดสู่เมืองสีเขียว ที่มีระบบชุมชนเข้มแข็งบนฐานปรัชญาเศรษฐกิจพอเพียง
๔. เสริมสร้างศักยภาพกลุ่มจังหวัดให้เป็นศูนย์กลางการคมนาคม และการขนส่งสินค้า รองรับการพัฒนาของกลุ่มจังหวัด

### เป้าประสงค์รวม (Objectives)

๑. สร้างความมั่นคง มั่งคั่ง แก่เกษตรกร และผู้ประกอบการ และระบบเศรษฐกิจของกลุ่มจังหวัด ด้วยระบบการบริหารจัดการการเกษตร และพืชเศรษฐกิจ (ยางพารา / ปาล์มน้ำมัน) ที่มีประสิทธิภาพ
๒. ยกระดับกลุ่มจังหวัดภาคใต้ฝั่งอ่าวไทยให้เป็นแหล่งผลิต แหล่งการค้า แหล่งเรียนรู้ การพัฒนายางพาราและปาล์มน้ำมันของประเทศ
๓. พัฒนาการท่องเที่ยวของกลุ่มจังหวัด สู่การท่องเที่ยวนานาชาติที่ยั่งยืน
๔. สร้างและพัฒนากลุ่มจังหวัดให้เป็นพื้นที่สีเขียวที่ยั่งยืน (Green Area)
๕. จัดระบบโครงสร้างพื้นฐานทางการคมนาคมและสาธารณูปโภค ให้มีศักยภาพในการรองรับการพัฒนาของกลุ่มจังหวัดในทุกๆด้าน

### ประเด็นยุทธศาสตร์

- ประเด็นยุทธศาสตร์ที่ ๑ การผลิต แปรรูปและ การบริหารจัดการพืชเศรษฐกิจยางพาราและ ปาล์มน้ำมันที่มีคุณภาพแบบครบวงจร
- ประเด็นยุทธศาสตร์ที่ ๒ การท่องเที่ยวนานาชาติที่ยั่งยืน
- ประเด็นยุทธศาสตร์ที่ ๓ พัฒนาการเกษตรที่มีศักยภาพในพื้นที่ให้มีความเข้มแข็ง (ข้าว, ไม้ผล, ปศุสัตว์, ประมง)
- ประเด็นยุทธศาสตร์ที่ ๔ การพัฒนาสู่เมืองสีเขียว ชุมชนเข้มแข็ง มั่นคง มั่งคั่ง อย่างยั่งยืน
- ประเด็นยุทธศาสตร์ที่ ๕ การพัฒนาโครงสร้างพื้นฐานทางการคมนาคม และการโลจิสติกส์



| ประเด็นยุทธศาสตร์   | เป้าประสงค์  | กลยุทธ์  |
|---|--|--|
| <p>๑. การผลิต แปรรูปและ การบริหารจัดการพืชเศรษฐกิจยางพารา และปาล์มน้ำมันที่มีคุณภาพแบบครบวงจร</p> | <p>๑.๑ เป็นศูนย์กลางการเกษตรพืชเศรษฐกิจยางพารา และปาล์มน้ำมันของประเทศ ที่มีศักยภาพทางการผลิต การพัฒนาเพื่อการแข่งขันทางเศรษฐกิจระดับโลก</p> | <p>๑.๑.๑ พัฒนาเกษตรกรให้มีศักยภาพด้านการผลิต การแปรรูปและการตลาด</p> <p>๑.๑.๒ พัฒนาระบบการเกษตร ของกลุ่มจังหวัดให้เติบโตอย่างมั่นคง สมดุลบนฐานทรัพยากร ธรรมชาติและ การรักษาสิ่งแวดล้อม</p> <p>๑.๑.๓ เสริมความรู้ เพิ่มศักยภาพทางการบริหารจัดการผลผลิตแก่เกษตรกร ผู้ประกอบการยางพารา และปาล์มน้ำมัน เน้นการลดต้นทุนด้วยภูมิปัญญา และมาตรฐานสากล</p> <p>๑.๑.๔ การพัฒนาด้านการตลาดภายในประเทศ และเพิ่มขีดความสามารถเพื่อการส่งออก</p> <p>๑.๑.๕ ส่งเสริมการรวมกลุ่มของเกษตรกรเป็นชุมชน การเกษตรที่เข้มแข็ง มีพลังทางการผลิต ทางการค้า</p>  |
| <p>๒. การท่องเที่ยวนานาชาติที่ยั่งยืน</p>   | <p>๒.๑ เป็นเมืองท่องเที่ยวที่หลากหลาย เติบโตบนฐานการอนุรักษ์ เป็นแหล่งท่องเที่ยวระดับนานาชาติ</p>  | <p>๒.๑.๑ ส่งเสริมการพัฒนากระบวนการประชาสัมพันธ์ การตลาด</p> <p>๒.๑.๒ การจัดการแหล่งท่องเที่ยวของจังหวัดใน กลุ่มจังหวัดให้เป็นแหล่งท่องเที่ยวที่เป็นอัตลักษณ์ ระดับประเทศระดับภูมิภาค และระดับโลก</p> <p>๒.๑.๓ จัดระบบเส้นทางการท่องเที่ยว เสริมระบบ โครงสร้างพื้นฐานเชื่อมโยงการท่องเที่ยวกับพื้นที่ ตอนบน และฝั่งอันดามัน</p> <p>๒.๑.๔ การจัดระบบการบริการนักท่องเที่ยวที่มีคุณภาพเน้นการดูแลทั่วถึง สร้างการท่องเที่ยวแบบ อุ่นใจปลอดภัย ประทับใจ และมาเที่ยวซ้ำ</p> <p>๒.๑.๕ พัฒนาบุคลากรให้มีศักยภาพ/คุณภาพและ เพียงพอต่อการรองรับการพัฒนาทางด้านการ ท่องเที่ยว การโรงแรม และการบริการ ของกลุ่ม จังหวัด</p> |
| <p>๓. พัฒนาการเกษตรที่มีศักยภาพในพื้นที่ที่มีความเข้มแข็ง (ข้าว ,ไม้ผล ,ปศุสัตว์ ,ประมง)</p>      | <p>๓.๑ เพิ่มปริมาณและคุณภาพผลผลิตให้เพียงพอต่อการบริโภคและการส่งออก</p>  | <p>๓.๑.๑ พัฒนาบุคลากรให้มีศักยภาพ/คุณภาพและ เพียงพอต่อการรองรับการพัฒนาทางด้าน การเกษตร ประมงและปศุสัตว์ของกลุ่มจังหวัด</p> <p>๓.๑.๒ เสริมความรู้ เพิ่มศักยภาพทางการบริหารจัดการผลผลิตแก่เกษตรกร ผู้ประกอบการ การเกษตรเน้นการลดต้นทุนด้วยภูมิปัญญา และ มาตรฐานสากล</p> <p>๓.๑.๓ สร้างช่องทางการตลาดและศูนย์กลางการ ผลิต แปรรูปการค้า การส่งออกไม้ผล ผลผลิตสัตว์ น้ำ ปศุสัตว์มาตรฐานการค้าระดับสากล</p> <p>๓.๑.๔ ส่งเสริมการรวมกลุ่มของเกษตรกรเป็นชุมชน การเกษตรที่เข้มแข็ง มีพลังทางการผลิต ทางการค้า</p>  |

| ประเด็นยุทธศาสตร์  | เป้าประสงค์   | กลยุทธ์   |
|--|---|---|
| <p>๔. การพัฒนาสู่เมืองสีเขียว ชุมชนเข้มแข็ง มั่นคง มั่งคั่ง อย่างยั่งยืน</p> | <p>๔.๑ ประชาชนมีคุณภาพชีวิตที่ดี ระบบการจัดการชุมชนมีความเข้มแข็งบนฐานปรัชญาความพอเพียง</p> | <p>๔.๑.๑ ส่งเสริมการมีส่วนร่วมจากทุกภาคส่วน ร่วมสร้างแกนนำการเปลี่ยนแปลงในชุมชนเพื่อการจัดการทรัพยากรธรรมชาติในชุมชน</p> <p>๔.๑.๒ สร้างชุมชนต้นแบบระบบบริหารจัดการชุมชนเข้มแข็ง ชุมชนน่าอยู่ ด้วยหลักการของปัญหาแห่งปรัชญาความพอเพียง ผ่านการสร้างแหล่งเรียนรู้การพัฒนา</p> <p>๔.๑.๓ ส่งเสริมการธำรงรักษาไว้ซึ่งวัฒนธรรมชนบทธรรมเนียมประเพณี และภูมิปัญญาของชุมชนให้อยู่คู่กับกลุ่มจังหวัด</p> <p>๔.๑.๔ ยกระดับการเรียนรู้ในชุมชน เสริมสร้างองค์ความรู้ขยายฐานการศึกษา การเรียนรู้สู่การเป็นกลุ่มจังหวัดอุดมปัญญา</p> <p>๔.๑.๕ สร้างผู้นำชุมชนที่มีคุณธรรม และศักยภาพในการนำชุมชนด้วยหลักธรรมาภิบาล สู่ชุมชนวิถีประชาธิปไตยเข้มแข็ง</p> |
| <p>๕. การพัฒนาโครงสร้างพื้นฐานทางการคมนาคม และการโลจิสติกส์</p>              | <p>๕.๑ โครงสร้างการคมนาคมและโลจิสติกส์ของกลุ่มจังหวัดเอื้อต่อการท่องเที่ยวและการเกษตร</p>   | <p>๕.๑.๑ พัฒนา ปรับปรุงการคมนาคมการขนส่งทางน้ำ ทางบก ทางอากาศ ทางราง ให้มีการเชื่อมต่ออย่างเป็นระบบ ประสานกับการพัฒนาของประเทศ</p> <p>๕.๑.๒ ส่งเสริมท้องถิ่นร่วมเชื่อมต่อบริการคมนาคมและการโลจิสติกส์สู่ชุมชน</p> <p>๕.๑.๓ วางระบบโครงสร้างพื้นฐานการคมนาคมโลจิสติกส์การสาธารณสุขปกครองรับบริการขนส่งสินค้าทางการเกษตร การท่องเที่ยวที่มีมาตรฐานโดยการบูรณาการกับท้องถิ่น และแนวทางการพัฒนาระดับชาติ</p> <p>๕.๑.๔ พัฒนาบุคลากรให้มีศักยภาพ/คุณภาพและเพียงพอต่อการรองรับการพัฒนาทางโลจิสติกส์</p>  |

## ยุทธศาสตร์การพัฒนาจังหวัด

วิสัยทัศน์ (Vision) “นครแห่งอารยธรรม น่ายู่น่าเที่ยว การเกษตรและอุตสาหกรรมยั่งยืน”  
โดยมีคำนิยามวิสัยทัศน์ ดังนี้

### คำนิยามวิสัยทัศน์

| คำจากวิสัยทัศน์              | หมายถึง   |
|------------------------------|---|
| นครแห่งอารยธรรม              | นครศรีธรรมราชเมืองที่มีความหลากหลายทางศาสนา พลเมืองอยู่ร่วมกันอย่างเอื้ออาทร มีแหล่งบ่มเพาะบุคคลด้วยด้วยสถาบันการเรียนรู้ทั้งในและนอกระบบ และมีประเพณี วัฒนธรรมที่สืบทอดอย่างยาวนาน   |
| น่ายู่น่าเที่ยว              | เมืองที่ปลอดภัยจากอาชญากรรม อุบัติภัย ภัยพิบัติทางธรรมชาติ และส่งเสริมสุขภาพอนามัย อาหารปลอดภัย เมืองสีเขียวที่เป็นมิตรกับสิ่งแวดล้อม เมืองพลังงานสะอาด การจัดการทรัพยากรธรรมชาติ น้ำ การบริหารจัดการสิ่งแวดล้อมอย่างยั่งยืน สาธารณูปโภค ระบบคมนาคมเพิ่มศักยภาพระบบโลจิสติกส์เชื่อมโยงโครงข่ายถนนให้ได้มาตรฐาน ส่งเสริมพัฒนาแหล่งท่องเที่ยวทางวัฒนธรรมและธรรมชาติ ปลุกฝังความเป็นเจ้าบ้านที่ดี และเป็นคนมีอัธยาศัยไมตรีที่ดี เป็นเมืองน่ายู่น่าเที่ยว   |
| การเกษตรและอุตสาหกรรมยั่งยืน | นครแห่งการผลิตทางการเกษตรที่มีความสมดุลของระบบนิเวศ และสภาพแวดล้อม มุ่งเน้นการผลิตที่มีคุณภาพ ปลอดภัย มีมาตรฐาน ตรงตามความต้องการของผู้บริโภค และนำนวัตกรรม เทคโนโลยีอันทันสมัยมาประยุกต์ใช้ ส่งผลให้เกษตรกร ประชาชน ชาวจังหวัดนครศรีธรรมราช มีความผาสุก และมีคุณภาพชีวิตดีขึ้น การบริหารจัดการด้านโครงสร้างพื้นฐานการผลิตที่มีประสิทธิภาพสูงสุดในเรื่อง ดิน น้ำ และระบบชลประทาน รวมทั้งการจัดสรรที่ดินทำกิน การจัดการด้านการส่งเสริมการผลิตพืช สัตว์ ประมง การพัฒนาศักยภาพเกษตรกรสู่ Smart Farmer การพัฒนาองค์กรเกษตรกรให้เข้มแข็งการบริหารจัดการฟาร์มสู่ Smart Farm การวางแผนการผลิต การพัฒนาตลาดสินค้าเกษตร ที่มีความยั่งยืนและเชื่อมโยงเครือข่ายด้านการตลาดทั้งภายในและภายนอกประเทศ การแปรรูปเพิ่มมูลค่าสินค้าเกษตรสร้างผลตอบแทนเชิงเศรษฐกิจ และการประยุกต์ใช้นวัตกรรมด้านการเกษตรคู่ขนานภูมิปัญญาท้องถิ่น โดยยึดหลักปรัชญาของเศรษฐกิจพอเพียงเป็นแนวทางในการพัฒนา พร้อมทั้ง สนับสนุนการท่องเที่ยวเชิงเกษตร/เชิงนิเวศน์ สนับสนุนและพัฒนาอุตสาหกรรมที่เป็นมิตรกับสิ่งแวดล้อม เพื่อเพิ่มมูลค่าผลิตภัณฑ์มวลรวมของจังหวัด สู่การพัฒนาการเกษตรที่ยั่งยืนของจังหวัด โดยคำนึงถึงความยั่งยืนทางเศรษฐกิจ ความยั่งยืนทางด้านสิ่งแวดล้อม และความยั่งยืนทางด้านสังคมของจังหวัด |

## จุดยืนการพัฒนาของจังหวัด (Positioning)

จากข้อมูลการวิเคราะห์ศักยภาพของจังหวัด และกำหนดทิศทางการพัฒนายุทธศาสตร์ในภาพรวมของจังหวัดนครศรีธรรมราช ได้กำหนดจุดยืนการพัฒนาของจังหวัด ๓ ประเด็น ดังนี้

๑. เมืองสืบสานศิลปวัฒนธรรม สงบสุข น่าเที่ยว
๒. เมืองเกษตรนวัตกรรม และอุตสาหกรรมสีเขียว
๓. ศูนย์กลางการคมนาคมขนส่ง และกระจายสินค้าของภาคใต้

## เป้าประสงค์รวม (วัตถุประสงค์) (Objective)

๑. เพิ่มรายได้จากการเกษตร อุตสาหกรรม และการท่องเที่ยว โดยควบคู่กับการยกระดับมาตรฐานคุณภาพ
๒. ทรัพยากรธรรมชาติและสิ่งแวดล้อมได้รับการจัดการอย่างมีประสิทธิภาพและยั่งยืน
๓. ประชาชนยึดหลักธรรมะในการดำเนินชีวิต และมีคุณภาพชีวิตที่ดีขึ้น
๔. ศิลปวัฒนธรรม และประเพณีมีการสืบสานอย่างต่อเนื่อง

## ประเด็นยุทธศาสตร์ (Strategic Issue)

๑. บริหารจัดการเกษตรและอุตสาหกรรมสู่มาตรฐานครบวงจร และเป็นมิตรกับสิ่งแวดล้อม
๒. พัฒนาการท่องเที่ยวบนพื้นฐานธรรมะ ธรรมชาติ และศิลปวัฒนธรรม
๓. บริหารจัดการทรัพยากรธรรมชาติและสิ่งแวดล้อมอย่างยั่งยืน
๔. พัฒนาคน ชุมชน และสังคมให้น่าอยู่ เข้มแข็ง มั่นคงตามปรัชญาเศรษฐกิจพอเพียง

| เป้าประสงค์รวม  | ตัวชี้วัดเป้าหมายรวม ๔ ปี  | ข้อมูลพื้นฐาน       |                                  | เป้าหมายรายปี        |                      |                      |                      |
|---|--|---------------------|----------------------------------|----------------------|----------------------|----------------------|----------------------|
|   |  | ๒๕๕๕                | ๒๕๕๖                             | ๒๕๕๗                 | ๒๕๕๘                 | ๒๕๕๙                 | ๒๕๖๐                 |
| ๑. เพิ่มรายได้จากการเกษตร อุตสาหกรรม และการท่องเที่ยว โดยควบคู่กับการยกระดับมาตรฐานคุณภาพ | ๑.๑. ผลิตภัณฑ์มวลรวม (GPP) ภาคเกษตร เพิ่มขึ้น ร้อยละ ๑ ต่อปี                 | ๓๔,๕๘๗<br>ล้านบาท   | ๓๔,๙๓๕<br>ล้านบาท                | ๑                    | ๑                    | ๑                    | ๑                    |
|   | ๑.๒ รายได้จากการท่องเที่ยวเพิ่มขึ้น ร้อยละ ๑๕ ต่อปี                          | ๘,๗๒๔.๔๙<br>ล้านบาท | ๑๐,๓๙๗.๖๒<br>ล้านบาท<br>(๑๑.๔๔%) | ๑๑,๙๕๗.๒๖<br>ล้านบาท | ๑๓,๗๐๒.๒๑<br>ล้านบาท | ๑๕,๗๕๘.๑๔<br>ล้านบาท | ๑๘,๑๒๑.๘๖<br>ล้านบาท |
|   | ๑.๓ ร้อยละ ๘๐ ของฟาร์ม/แปลงที่ได้รับการรับรองมาตรฐานฟาร์ม (GAP)              |                     |                                  | ๘๐                   | ๘๐                   | ๘๐                   | ๘๐                   |
| ๒. ทรัพยากรธรรมชาติ และสิ่งแวดล้อมได้รับการจัดการอย่างมีประสิทธิภาพและยั่งยืน             | ๒.๑ ร้อยละของพื้นที่สีเขียวเพิ่มขึ้น   |                     |                                  |                      |                      | ๐.๑                  | ๐.๑                  |
|   | ๒.๒ ร้อยละของขยะมูลฝอยที่นำกลับมาใช้ประโยชน์                                 |                     |                                  |                      |                      | ๓๐                   | ๓๐                   |
|   | ๒.๓ ร้อยละของการใช้พลังงานลดลง (ร้อยละ ๓ ต่อปี)                              |                     |                                  | ๓                    | ๓                    | ๓                    | ๓                    |
| ๓. ประชาชนยึดหลักธรรมะในการดำเนินชีวิต และมีคุณภาพชีวิตที่ดีขึ้น                          | ๓.๑ ดัชนีชี้วัดคุณภาพชีวิตและความสุขมวลรวมของประชาชนเพิ่มขึ้น ร้อยละ ๗๕      | N/A                 | N/A                              | ๖๐                   | ๖๕                   | ๗๐                   | ๗๕                   |
| ๔. ศิลปวัฒนธรรม และประเพณีมีการสืบสานอย่างต่อเนื่อง                                       | ๔.๑ ระดับความสำเร็จของการดำเนินงานศิลปวัฒนธรรมและประเพณีสืบสานอย่างต่อเนื่อง | N/A                 | N/A                              |                      |                      |                      | * ระดับ ๕            |

\* พิจารณาจากระดับความสำเร็จของการดำเนินงานด้านศิลปวัฒนธรรมและประเพณี ปลูกฝังให้ประชาชน รักศิลปวัฒนธรรม ประเพณีท้องถิ่น โดยเน้นกิจกรรมการสืบสาน สืบทอด ศิลปวัฒนธรรม ประเพณีของทุก องค์กรอย่างต่อเนื่องและมีส่วนร่วม

**ระดับคะแนน ๑** จัดประชุมเพื่อรวบรวมกิจกรรม/โครงการที่เกี่ยวข้องกับประเพณี ศิลปวัฒนธรรม กำหนดเป็น แผนปฏิบัติการด้านศิลปวัฒนธรรม และประเพณี ประจำปีงบประมาณ พ.ศ. ๒๕๖๐ และกำหนด เป้าหมายที่ชัดเจนของตัวชี้วัดผลสำเร็จต่างๆ

**ระดับคะแนน ๒** ดำเนินกิจกรรมตามแผนปฏิบัติการด้านศิลปวัฒนธรรมและประเพณีได้ครบถ้วน ร้อยละ ๑๐๐

**ระดับคะแนน ๓** มีรายงานสรุปผลการดำเนินงานแต่ละกิจกรรม/โครงการจากหน่วยงานที่ดำเนินการได้ครบถ้วน

**ระดับคะแนน ๔** สรุปประเมินผลสำเร็จในภาพรวมของแผนปฏิบัติการฯ ตามตัวชี้วัดที่กำหนดไว้ได้อย่างชัดเจน พร้อมอภิปรายผล และปัญหาอุปสรรค ข้อเสนอแนะในภาพรวม

**ระดับคะแนน ๕** จัดประชุมสัมมนาผลการดำเนินงานตามแผนปฏิบัติการต่างๆ ที่เกี่ยวข้อง และสามารถกำหนด แนวทางการสร้างความยั่งยืนด้านศิลปวัฒนธรรม ประเพณี เพื่อเสนอผู้บริหารกำหนดไว้ใน ยุทธศาสตร์การพัฒนาจังหวัดต่อไป

## ประเด็นยุทธศาสตร์ที่ ๑

บริหารจัดการเกษตรและอุตสาหกรรมสู่มาตรฐานครบวงจร และเป็นมิตรกับสิ่งแวดล้อม

### ๑. เป้าประสงค์ของประเด็นยุทธศาสตร์

๑.๑ รายได้เพิ่มจากการผลิตทางการเกษตร เกษตรอุตสาหกรรม และการท่องเที่ยวเกษตร

๑.๒ นครศรีธรรมราชเป็นเมืองเกษตรสุขภาพ เกษตรคุณภาพ เกษตรนวัตกรรม และเกษตร อุตสาหกรรมสีเขียวที่เป็นมิตรกับสิ่งแวดล้อม ได้รับการจัดการอย่างมีประสิทธิภาพ

### ๒. ตัวชี้วัดและค่าเป้าหมาย

| เป้าประสงค์   | ตัวชี้วัด/<br>เป้าหมายรวม ๔ ปี                               | ข้อมูลพื้นฐาน  |                | เป้าหมายรายปี |      |      |      |
|---|--|----------------|----------------|---------------|------|------|------|
|   |  | ๒๕๕๕           | ๒๕๕๖           | ๒๕๕๗          | ๒๕๕๘ | ๒๕๕๙ | ๒๕๖๐ |
| เชิงยุทธศาสตร์  |  |                |                |               |      |      |      |
| ๒.๑ รายได้เพิ่มจากการผลิตทางการเกษตร เกษตรอุตสาหกรรม และ การท่องเที่ยวเกษตร | ๒.๑.๑ ผลิตภัณฑ์มวลรวม (GPP) ภาคเกษตร เพิ่มขึ้นร้อยละ ๑ ต่อปี | ๓๔,๕๘๗ ล้านบาท | ๓๔,๙๓๕ ล้านบาท | ๑             | ๑    | ๑    | ๑    |

| เป้าประสงค์<br>เชิงยุทธศาสตร์   | ตัวชี้วัด/<br>เป้าหมายรวม ๔ ปี   | ข้อมูลพื้นฐาน |      | เป้าหมายรายปี |      |      |      |
|---|--|---------------|------|---------------|------|------|------|
|   |  | ๒๕๕๕          | ๒๕๕๖ | ๒๕๕๗          | ๒๕๕๘ | ๒๕๕๙ | ๒๕๖๐ |
| ๒.๒ ระบบการผลิตที่<br>ได้รับรองมาตรฐาน  | ๒.๒.๑ ร้อยละ ๘๐ ของ<br>ฟาร์ม/แปลงที่ได้รับการ<br>รับรองมาตรฐานฟาร์ม<br>(GAP) |               |      | ๘๐            | ๘๐   | ๘๐   | ๘๐   |
| ๒.๓ เป็นเมืองเกษตร<br>สุขภาพ เกษตรคุณภาพ<br>เกษตรนวัตกรรม และ<br>เกษตรอุตสาหกรรมสีเขียว<br>ที่เป็นมิตรกับสิ่งแวดล้อม<br>ได้รับการจัดการอย่างมี<br>ประสิทธิภาพ | ๒.๓.๑ ร้อยละ ๕ ของ<br>สถานประกอบการที่<br>ได้รับรองอุตสาหกรรม<br>สีเขียว     |               |      |               |      |      | ๕    |

### ๓. กลยุทธ์

- ๓.๑ พัฒนาสินค้าและบริการทางการเกษตรที่ได้มาตรฐาน ตอบสนองความต้องการในตลาดสากล (Global Marketing)
- ๓.๒ ส่งเสริมและสนับสนุนปัจจัยพื้นฐานด้านการผลิต (น้ำ ที่ดิน พันธุ์ ปุ๋ย) ที่พอเพียง
- ๓.๓ พัฒนาระบบการผลิต การเก็บเกี่ยว การเก็บรักษา การแปรรูป และพัฒนาผลิตภัณฑ์ เป็นเกษตรอุตสาหกรรมแบบครบวงจรอย่างมีประสิทธิภาพ
- ๓.๔ สร้างเครือข่ายความร่วมมือระหว่างภาครัฐ องค์กรชุมชน กลุ่มเกษตรกร พ่อค้าในการผลิต การตลาด และการกระจายสินค้าทางการเกษตร
- ๓.๕ พัฒนาระบบโลจิสติกส์ รองรับการเป็นเมืองศูนย์กลางการคมนาคมขนส่งและกระจายสินค้าทางการเกษตร
- ๓.๖ ส่งเสริมสถานประกอบการให้ได้การรับรองมาตรฐานอุตสาหกรรม นวัตกรรมสีเขียว

## ประเด็นยุทธศาสตร์ที่ ๒

### พัฒนาการท่องเที่ยวบนพื้นฐานธรรมชาติ ธรรมชาติและ ศิลปวัฒนธรรม

#### ๑. เป้าประสงค์ของประเด็นยุทธศาสตร์

๑.๑ เพิ่มรายได้จากการท่องเที่ยว

#### ๒. ตัวชี้วัดและค่าเป้าหมาย

| เป้าประสงค์<br>เชิงยุทธศาสตร์   | ตัวชี้วัด/<br>เป้าหมายรวม ๔ ปี                 | ข้อมูลพื้นฐาน |      | เป้าหมายรายปี |      |      |      |
|---------------------------------|--|---------------|------|---------------|------|------|------|
|                                 |  | ๒๕๕๕          | ๒๕๕๖ | ๒๕๕๗          | ๒๕๕๘ | ๒๕๕๙ | ๒๕๖๐ |
| ๒.๑ เพิ่มรายได้จากการท่องเที่ยว | ๒.๑.๑ ร้อยละของรายได้จากการท่องเที่ยวเพิ่มขึ้น | ๑๕            | ๑๕   | ๑๕            | ๑๕   | ๑๕   | ๑๕   |

#### ๓. กลยุทธ์

- ๓.๑ พัฒนาโครงสร้างพื้นฐาน พื้นที่ แหล่งท่องเที่ยวและสิ่งอำนวยความสะดวกเพื่อการท่องเที่ยวที่ได้มาตรฐาน
- ๓.๒ พัฒนาสินค้าและบริการให้มีคุณภาพ ได้มาตรฐาน มีความปลอดภัย เสริมสร้างโอกาสและศักยภาพการแข่งขัน ในตลาดการท่องเที่ยว
- ๓.๓ พัฒนาระบบการบริหารจัดการการและสื่อสารการตลาดท่องเที่ยวเชิงรุก ภายใต้ชื่อ “นครแห่งธรรม”
- ๓.๔ พัฒนาศักยภาพและยกระดับคุณภาพการให้บริการ ของบุคลากรท่องเที่ยว ที่ได้มาตรฐาน เกิดความประทับใจแก่ผู้มาเยือน

## ประเด็นยุทธศาสตร์ที่ ๓

### บริหารจัดการทรัพยากรธรรมชาติและสิ่งแวดล้อมอย่างยั่งยืน

#### ๑. เป้าประสงค์ของประเด็นยุทธศาสตร์

- ๑.๑ ทรัพยากรธรรมชาติ น้ำ สิ่งแวดล้อม ได้รับการจัดการอย่างมีประสิทธิภาพและใช้อย่างยั่งยืน
- ๑.๒ การจัดการพลังงานอย่างมีประสิทธิภาพและใช้อย่างประหยัด



## ๒. ตัวชี้วัดและค่าเป้าหมาย

| เป้าประสงค์<br>เชิงยุทธศาสตร์   | ตัวชี้วัด/<br>เป้าหมายรวม ๔ ปี   | ข้อมูลพื้นฐาน |      | เป้าหมายรายปี |      |      |      |
|---|--|---------------|------|---------------|------|------|------|
|   |  | ๒๕๕๕          | ๒๕๕๖ | ๒๕๕๗          | ๒๕๕๘ | ๒๕๕๙ | ๒๕๖๐ |
| ๒.๑ ทรัพยากรธรรมชาติ<br>น้ำ สิ่งแวดล้อม ได้รับ<br>การจัดการอย่างมี<br>ประสิทธิภาพและใช้อย่าง<br>ยั่งยืน | ๒.๑.๑ ร้อยละของพื้นที่<br>สีเขียวเพิ่มขึ้น   |               |      |               |      | ๐.๑  | ๐.๑  |
|   | ๒.๑.๒ ร้อยละของขยะ<br>มูลฝอยที่นำกลับมาใช้<br>ประโยชน์   |               |      |               |      | ๓๐   | ๓๐   |
|   | ๒.๑.๓ จำนวนของ<br>องค์กรปกครองส่วน<br>ท้องถิ่นที่ได้รับการ<br>พัฒนาศักยภาพในการ<br>จัดการภัยพิบัติ | ๒๐            | ๒๕   | ๒๙            | ๓๒   | ๓๘   | ๔๐   |
| ๒.๒ การจัดการพลังงาน<br>อย่างมีประสิทธิภาพและ<br>ใช้อย่างประหยัด  | ๒.๒.๑ ร้อยละของการ<br>ใช้พลังงานลดลง<br>(ร้อยละ ๓ ต่อปี)   |               |      | ๓             | ๓    | ๓    | ๓    |
|   | ๒.๒.๒ การใช้พลังงาน<br>ทดแทนเพิ่มขึ้น (๖๐<br>toe)  |               |      | ๖๐            | ๖๐   | ๖๐   | ๖๐   |

## ๓. กลยุทธ์

- ๓.๑ พัฒนาระบบการจัดการทรัพยากรธรรมชาติ น้ำ และสิ่งแวดล้อมโดยการมีส่วนร่วมทุกภาคส่วน
- ๓.๒ อนุรักษ์ ป้องกัน ป่าไม้ ทรัพยากรธรรมชาติและสิ่งแวดล้อมในพื้นที่จังหวัด
- ๓.๓ พัฒนาศักยภาพเครือข่ายในการจัดการภัยพิบัติ การบริหารจัดการน้ำ และการจัดการ  
ทรัพยากรธรรมชาติและสิ่งแวดล้อม
- ๓.๔ ส่งเสริม สนับสนุน และรณรงค์ให้มีการใช้พลังงานทดแทน และการประหยัดพลังงาน

## ประเด็นยุทธศาสตร์ที่ ๔

พัฒนาคน ชุมชน และสังคมให้น่าอยู่ เข้มแข็ง มั่นคงตามปรัชญาเศรษฐกิจพอเพียง

### ๑. เป้าประสงค์ของประเด็นยุทธศาสตร์

- ๑.๑ ประชาชนได้รับสวัสดิการพื้นฐานอย่างทั่วถึงมีคุณภาพชีวิตที่ดี และมีความสุข
- ๑.๒ ประชาชนได้รับความมั่นคงปลอดภัย เป็นธรรม
- ๑.๓ การศึกษามีคุณภาพ ทัดเทียมกับค่ามาตรฐานการศึกษา
- ๑.๔ ชุมชนเข้มแข็งตามแนวปรัชญาของเศรษฐกิจพอเพียง

### ๒. ตัวชี้วัดและค่าเป้าหมาย

| เป้าประสงค์<br>เชิงยุทธศาสตร์  | ตัวชี้วัด/<br>เป้าหมายรวม ๔ ปี  | ข้อมูลพื้นฐาน |      | เป้าหมายรายปี |      |      |      |
|--|---|---------------|------|---------------|------|------|------|
|  |   | ๒๕๕๕          | ๒๕๕๖ | ๒๕๕๗          | ๒๕๕๘ | ๒๕๕๙ | ๒๕๖๐ |
| ๒.๑ ประชาชนได้รับสวัสดิการพื้นฐานอย่างทั่วถึงมีคุณภาพชีวิตที่ดี และมีความสุข | ๒.๑.๑ ร้อยละของประชาชนที่ได้รับสวัสดิการพื้นฐานอย่างทั่วถึง มีคุณภาพชีวิตที่ดี และมีความสุข | ๘๐            | ๘๐   | ๘๐            | ๘๕   | ๙๐   | ๙๕   |
| ๒.๒ ประชาชนได้รับความมั่นคง ปลอดภัย เป็นธรรม                                 | ๒.๒.๑ ร้อยละของประชาชนได้รับความมั่นคง ปลอดภัย เป็นธรรม                                     | ๘๐            | ๘๐   | ๘๐            | ๘๕   | ๙๐   | ๙๕   |
| ๒.๓ การศึกษามีคุณภาพ ทัดเทียมกับค่ามาตรฐานการศึกษา                           | ๒.๓.๑ ค่าเฉลี่ยคะแนน O-net ม.๓  | N/A           | N/A  | ๔๐            | ๔๕   | ๕๐   | ๕๕   |
|  | ๒.๓.๒ ปีการศึกษาเฉลี่ยของคนจังหวัด นครศรีธรรมราช สูงกว่าเกณฑ์มาตรฐานประเทศ                  | N/A           | N/A  | ๙.๑           | ๙.๔  | ๙.๕  | ๙.๖  |
| ๒.๔ ชุมชนเข้มแข็งตามแนวปรัชญาของเศรษฐกิจพอเพียง                              | ๒.๔.๑ ร้อยละของชุมชนเข้มแข็งตามแนวปรัชญาเศรษฐกิจพอเพียง                                     | ๓๐            | ๓๕   | ๔๐            | ๔๕   | ๕๐   | ๕๕   |

### ๓. กลยุทธ์

- ๓.๑ พัฒนาคุณภาพการให้บริการทางสังคม และการเข้าถึงสวัสดิการพื้นฐานของประชาชนอย่างทั่วถึง เป็นธรรมและมีคุณภาพชีวิตที่ดี
- ๓.๒ ส่งเสริมสุขภาพของประชาชนให้มีสุขภาพดีถ้วนหน้าและมีความสุข
- ๓.๓ สร้างความปรองดองสมานฉันท์ เสริมความมั่นคง ปลอดภัย เป็นธรรมแก่ประชาชน ชุมชน สังคม เป็น “นครที่น่าอยู่ ชุมชนเข้มแข็ง”
- ๓.๔ ยกกระดับคุณภาพการศึกษาทุกระดับให้ได้มาตรฐาน ให้เป็น “นครแห่งการเรียนรู้”
- ๓.๕ เสริมสร้างเศรษฐกิจชุมชน

### ยุทธศาสตร์การพัฒนาขององค์กรปกครองส่วนท้องถิ่นในเขตจังหวัด

วิสัยทัศน์ “องค์กรหลักในการพัฒนา ยึดหลักธรรมาภิบาล และปรัชญาเศรษฐกิจพอเพียง”

#### ยุทธศาสตร์การพัฒนา

ยุทธศาสตร์การพัฒนาขององค์กรปกครองส่วนท้องถิ่นในเขตจังหวัดนครศรีธรรมราช (พ.ศ.๒๕๖๑-๒๕๖๔) ได้กำหนดขึ้นเพื่อให้สอดคล้องกับสภาพการณ์ในปัจจุบัน ภายใต้แนวคิด “หลักความพอเพียง” ตามแนวพระราชดำริฯ โดยอาศัยกรอบแนวทางจากยุทธศาสตร์การพัฒนาประเทศ แผนพัฒนาเศรษฐกิจและสังคมแห่งชาติ ฉบับที่ ๑๒ การพัฒนากลุ่มจังหวัดภาคใต้ฝั่งอ่าวไทย ยุทธศาสตร์การพัฒนาจังหวัดนครศรีธรรมราช และภารกิจ ๖ ด้าน ขององค์กรปกครองส่วนท้องถิ่นตามแผนปฏิบัติการกำหนดขั้นตอนการกระจายอำนาจฯ มาตรา ๓๒(๑) รวมทั้ง ได้ทบทวนจากยุทธศาสตร์การพัฒนาขององค์กรปกครองส่วนท้องถิ่น ฉบับปี พ.ศ.๒๕๖๐-๒๕๖๒ ประกอบด้วย ยุทธศาสตร์ พันธกิจ และเป้าหมายการพัฒนา ดังนี้

#### ยุทธศาสตร์ที่ ๑ การพัฒนาเศรษฐกิจ

๑. พัฒนาศักยภาพเกษตรกรให้มีองค์ความรู้ตามแนวพระราชดำริเศรษฐกิจพอเพียง และส่งเสริมการสร้างเครือข่ายเกษตรกร

๒. พัฒนาอาชีพที่สอดคล้องกับบริบทของชุมชน และความต้องการของตลาด วิสาหกิจชุมชน สนับสนุนการใช้ภูมิปัญญาท้องถิ่นและส่งเสริมการนำเทคโนโลยีมาใช้ในการเพิ่มมูลค่าการผลิต ด้านการเกษตร อุตสาหกรรม และบริการ ฯลฯ

๓. ส่งเสริมการผลิตและจำหน่ายสินค้าเกษตรทั้งที่เป็นอาหาร มีใช้อาหาร และพลังงานทดแทน

๔. สนับสนุนการจัดรูปที่ดินเพื่อการพัฒนาชุมชนเมืองและชนบท

๕. จัดให้มีระบบโครงสร้างพื้นฐานและแหล่งน้ำเพื่อการเกษตรอย่างทั่วถึงและเพียงพอ

๖. ฟื้นฟู พัฒนาทรัพยากรเพื่อการท่องเที่ยว ทั้งแหล่งท่องเที่ยว บุคลากร ภาคการตลาด ประชาสัมพันธ์การท่องเที่ยว เพื่อเสริมสร้างภาพลักษณ์ที่ดีของจังหวัด

๗. ส่งเสริมการลงทุน การพาณิชย์ และพัฒนาธุรกิจที่เกี่ยวข้องกับการท่องเที่ยว

๘. ส่งเสริม สนับสนุนการวิจัยพัฒนาที่ผสมผสานภูมิปัญญาท้องถิ่นกับองค์ความรู้ใหม่ สนับสนุน การวิจัยและพัฒนาความร่วมมือระหว่างนักวิชาการและชุมชน โดยให้ความสำคัญกับความสอดคล้องกับความต้องการภาคเศรษฐกิจชุมชน

๙. พัฒนาคือความเชื่อมโยงของระบบตลาด ระบบขนส่งและระบบโลจิสติกส์

## เป้าหมายการพัฒนา

๑. รายได้ของชุมชนเพิ่มขึ้นโดยเฉลี่ยร้อยละ ๑๐ ต่อปี
๒. ประชาชนได้ใช้ประโยชน์จากที่ดินอย่างเป็นธรรม ที่ดินมีคุณค่าและได้รับประโยชน์มากขึ้น
๓. จังหวัดนครศรีธรรมราชเป็นเมืองน่าท่องเที่ยวติดอันดับของภาคใต้

## ยุทธศาสตร์ที่ ๒ การพัฒนาทรัพยากรธรรมชาติ สิ่งแวดล้อมและพลังงาน

๑. พื้นฟูพื้นที่ป่าและระบบนิเวศให้เกิดความอุดมสมบูรณ์
๒. ส่งเสริมการบริหารจัดการน้ำในพื้นที่ต้นน้ำและลุ่มน้ำอย่างมีประสิทธิภาพ โดยให้มีระบบช่วยตัดสินใจในการบริหารจัดการน้ำ ระบบพยากรณ์และเตือนภัยน้ำแล้งและน้ำท่วม รวมทั้งส่งเสริมให้มีระบบการจัดการน้ำเสีย
๓. ส่งเสริมให้มีมาตรการควบคุมการท่องเที่ยวในแหล่งท่องเที่ยวธรรมชาติในชุมชน ให้อยู่ในขีดความสามารถการรองรับของระบบนิเวศ
๔. ส่งเสริมการดำรงชีวิตตามวิถีไทย เพื่อปลูกฝังค่านิยมการบริโภค อย่างพอเพียงและยั่งยืน การสร้างเครือข่ายชุมชน เพื่อการอนุรักษ์ทรัพยากรธรรมชาติและสิ่งแวดล้อมชุมชน
๕. ส่งเสริมให้ชุมชน หมู่บ้านมีส่วนร่วมในการบริหารจัดการเพื่อลดมลพิษและควบคุมกิจกรรมที่จะส่งผลกระทบต่อคุณภาพชีวิตและประชาชน เสริมสร้างประสิทธิภาพของกลไกการจัดการขยะชุมชน ขยะอันตราย ขยะอิเล็กทรอนิกส์ ขยะติดเชื้อ ส่งเสริมให้มีมาตรการสร้างแรงจูงใจให้เกิดการลดและคัดแยกขยะ ในแหล่งกำเนิด สนับสนุนการสร้างธุรกิจจากขยะรีไซเคิล และสนับสนุนให้มีระบบเก็บขนและกำจัดขยะ แบบรวมศูนย์
๖. เสริมสร้างประสิทธิภาพในการกำจัด บำบัดมลพิษ ทั้งด้านวิชาการ บุคลากร และสร้างจิตสำนึกของชุมชนในการมีส่วนร่วมติดตาม ตรวจสอบ เฝ้าระวัง แก้ไขปัญหาสิ่งแวดล้อม
๗. ส่งเสริมสนับสนุนครัวเรือน ชุมชน ใช้พลังงานทดแทน พลังงานทางเลือก พลังงานสะอาด
๘. สนับสนุนส่งเสริมการรังวัดและจัดทำแผนที่ เพื่อแสดงแนวเขตที่ดินของรัฐ
๙. ผลักดันให้มีระบบคุ้มครองสิทธิชุมชนและการแบ่งปันผลประโยชน์ที่เป็นธรรม อนุรักษ์ฟื้นฟู ความหลากหลายของพันธุกรรมท้องถิ่น เพื่อรักษา ปกป้องระบบนิเวศน์ที่เชื่อมโยงวิถีชีวิตและวัฒนธรรมชุมชน

## เป้าหมายการพัฒนา

๑. ทรัพยากรธรรมชาติและสิ่งแวดล้อมมีความสมดุลเชิงนิเวศน์อย่างยั่งยืน ประชาชนมีการดำรงชีวิตอยู่อย่างมีความสุขภายใต้คุณภาพสิ่งแวดล้อมที่ดี
๒. ประชาชนมีจิตสำนึกและมีส่วนร่วมในการบริหารจัดการทรัพยากรธรรมชาติและสิ่งแวดล้อม
๓. ครัวเรือน ชุมชน มีทางเลือกในการใช้พลังงาน และมีพลังงานใช้อย่างเพียงพอ
๔. คุณภาพสิ่งแวดล้อมอยู่ในเกณฑ์มาตรฐาน

## ยุทธศาสตร์ที่ ๓ การพัฒนาสังคมและคุณภาพชีวิต

๑. พัฒนาทรัพยากรมนุษย์และองค์กรภาคประชาสังคมให้มีศักยภาพเพื่อรองรับการพัฒนาในทุกด้าน
๒. พัฒนาศักยภาพการศึกษา กระบวนการเรียนรู้คุณธรรม จริยธรรม จัดการศึกษาทั้งในและ นอก ระบบ สนับสนุนการจัดทำหลักสูตรท้องถิ่น ส่งเสริมให้เยาวชน ประชาชน ใช้ประโยชน์จากเทคโนโลยีสารสนเทศเชิงสร้างสรรค์อย่างฉลาดเพื่อเสริมสร้างการเรียนรู้
๓. สนับสนุนบุคลากรทางการศึกษาให้กับพื้นที่การศึกษาที่ขาดแคลน

๔. พัฒนาและปรับเปลี่ยนพฤติกรรมสุขภาพอนามัย พัฒนาสิ่งแวดล้อมชุมชนให้ถูกสุขลักษณะ
๕. พัฒนาบุคลากรทางการแพทย์และสาธารณสุข ส่งเสริมการบริหารจัดการแพทย์แผนไทย (แพทย์ทางเลือก) ทั้งในระดับชุมชน และ สถานพยาบาล
๖. ป้องกัน ควบคุมการแพร่ระบาดของยาเสพติดเพื่อลดจำนวนผู้เสพยาและผู้เกี่ยวข้องให้น้อยลง
๗. ควบคุมการแพร่ระบาดของโรคติดต่อร้ายแรงและป้องกันการเกิดโรคไม่ติดต่อ เฝ้าระวังป้องกันปัญหาการป่วยและตายด้วยโรคอุบัติใหม่
๘. ส่งเสริมการจัดระเบียบชุมชน สังคม การรักษาความสงบเรียบร้อยและการบรรเทาสาธารณภัย เพื่อความปลอดภัยในชีวิตและทรัพย์สินของประชาชน
๙. พัฒนาการกีฬา เสริมสร้างโอกาสให้ประชาชนทุกกลุ่มออกกำลังกายและเล่นกีฬา จัดหาสถานที่จัดกิจกรรมออกกำลังกายและเล่นกีฬาอย่างทั่วถึง
๑๐. ส่งเสริมการทำนุบำรุงและรักษา ศิลปวัฒนธรรม จารีตประเพณี ภูมิปัญญาท้องถิ่น พัฒนา พื้นฟูต่อยอดแหล่งเรียนรู้ทางวัฒนธรรม เพื่อส่งเสริมการเรียนรู้ของเยาวชนและประชาชนและเผยแพร่สู่สังคมโลก
๑๑. สงเคราะห์ และพัฒนาเด็ก สตรี คนชรา และผู้ด้อยโอกาสในสังคมให้มีคุณภาพชีวิตที่ดีและพึ่งพาตนเองได้
๑๒. สร้างกระบวนการมีส่วนร่วมเพื่อความเข้มแข็งของชุมชน สนับสนุนกระบวนการเรียนรู้ชุมชน การจัดทำแผนแม่บทชุมชน ส่งเสริมกิจกรรมชุมชนเกษตรอุตสาหกรรมชุมชน และสวัสดิการชุมชน

#### เป้าหมายการพัฒนา

๑. ประชาชน/เยาวชน มีความรู้ มีคุณธรรม จริยธรรม ดำรงชีวิตได้อย่างปกติสุข
๒. ประชาชนได้รับสวัสดิการพื้นฐานอย่างทั่วถึงเป็นธรรม และมีความปลอดภัยในชีวิตและทรัพย์สิน
๓. ประชาชนมีคุณภาพชีวิตเพิ่มขึ้นทั้งทางร่างกาย จิตใจ สติปัญญา รวมทั้งมีอนามัยการเจริญพันธุ์ที่เหมาะสมในทุกช่วงวัย
๔. ประชาชนมีโอกาสในการเข้าถึงระบบสุขภาพที่มีคุณภาพเพิ่มขึ้น และปัจจัยเสี่ยงต่อสุขภาพลดลง

#### ยุทธศาสตร์ที่ ๔ การพัฒนาโครงสร้างพื้นฐาน

๑. พัฒนาเส้นทางคมนาคมภายในเขตพื้นที่รับผิดชอบให้ได้มาตรฐาน สะดวกปลอดภัยอย่างทั่วถึง
๒. พัฒนาระบบโครงสร้างพื้นฐานให้มีประสิทธิภาพและครบถ้วนเพียงพอ
๓. พัฒนาระบบสาธารณูปโภค สาธารณูปการขั้นพื้นฐานให้มีประสิทธิภาพอย่างทั่วถึงทุกพื้นที่
๔. ผลักดันให้มีการใช้ผังเมืองรวมจังหวัดเป็นกรอบและแนวทางในการพัฒนาด้านกายภาพ เศรษฐกิจ และสังคมของจังหวัดนครศรีธรรมราช

#### เป้าหมายการพัฒนา

๑. มีระบบโครงสร้างพื้นฐาน ที่ได้มาตรฐาน มีความสะดวก รวดเร็ว ปลอดภัย และเชื่อมโยงกับระบบขนส่งอื่น รวมทั้งเพียงพอต่อความต้องการของประชาชน
๒. มีระบบสาธารณูปโภค สาธารณูปการขั้นพื้นฐาน ที่มีประสิทธิภาพทั่วถึงทุกพื้นที่

## ยุทธศาสตร์ที่ ๕ การพัฒนาการบริหารจัดการองค์กรภายใต้ระบบธรรมาภิบาล

๑. รณรงค์สร้างกระบวนการเรียนรู้ ปลุกฝังจิตสำนึก ค่านิยมตามหลักการปกครองระบอบประชาธิปไตยอันมีพระมหากษัตริย์ทรงเป็นประมุข เสริมสร้างวัฒนธรรมการเมืองแบบประชาธิปไตยและจิตสำนึกธรรมาภิบาลให้แก่เยาวชน ประชาชนทุกระดับ ทุกภาคส่วน

๒. พัฒนาการบริหารจัดการองค์กรตามหลักธรรมาภิบาลให้มีประสิทธิภาพและโปร่งใส สนับสนุนให้ใช้ทรัพยากรในการบริหารอย่างคุ้มค่า ปรับปรุงระบบข้อมูลและรูปแบบการให้บริการประชาชน ลดขั้นตอนการทำงานเพื่ออำนวยความสะดวกแก่ประชาชน

๓. พัฒนาและส่งเสริมการจัดทำแผนพัฒนาท้องถิ่นที่ตอบสนองความต้องการในระดับชุมชนภายใต้กระบวนการมีส่วนร่วมจากทุกภาคส่วน สนับสนุนให้มีระบบฐานข้อมูลกลางและระบบการติดตามประเมินผล

๔. พัฒนาศักยภาพบุคลากรขององค์กรอย่างสม่ำเสมอและต่อเนื่อง เพื่อเสริมสร้างประสิทธิภาพในการปฏิบัติราชการ

### เป้าหมายการพัฒนา

๑. ประชาชนมีจิตสำนึกที่ดี มีส่วนร่วมในการพัฒนาท้องถิ่น

๒. องค์กรปกครองส่วนท้องถิ่นมีความพร้อมในการแก้ปัญหาและให้บริการประชาชน

๓. มีการบริหารจัดการที่โปร่งใสและมีประสิทธิภาพ และเพิ่มการมีส่วนร่วมของทุกภาคีในการพัฒนา

## ๒. ยุทธศาสตร์ขององค์กรปกครองส่วนท้องถิ่น

### วิสัยทัศน์

“ภายในปี พ.ศ. ๒๕๖๔ เทศบาลตำบลอ่าวขนอม เป็นองค์กรมุ่งมั่นพัฒนาทุกด้าน สู่ความเป็นเลิศ”

### ยุทธศาสตร์/เป้าประสงค์/ตัวชี้วัด

#### ยุทธศาสตร์ที่ ๑ การพัฒนาด้านเศรษฐกิจ

เป้าประสงค์ ประชาชนมีชีวิตความเป็นอยู่ที่ดี และนักท่องเที่ยวเพิ่มขึ้น

ตัวชี้วัดระดับเป้าประสงค์ ประชาชนมีรายได้ต่อครัวเรือนเพิ่มขึ้น ร้อยละ ๕

- กลยุทธ์
- ส่งเสริมและพัฒนาอาชีพ
  - ส่งเสริมการลงทุน การพาณิชย์ และการท่องเที่ยว

#### ยุทธศาสตร์ที่ ๒ การพัฒนาทรัพยากรธรรมชาติสิ่งแวดล้อมและพลังงาน

เป้าประสงค์ เพิ่มพูนและอนุรักษ์ทรัพยากรธรรมชาติและสิ่งแวดล้อม

ตัวชี้วัดระดับเป้าประสงค์ ทรัพยากรธรรมชาติและสิ่งแวดล้อมในพื้นที่ที่มีความสมบูรณ์เพิ่มขึ้น ร้อยละ ๕

- กลยุทธ์
- ส่งเสริมสร้างจิตสำนึกให้ประชาชนอนุรักษ์ทรัพยากรธรรมชาติและสิ่งแวดล้อม
  - การบริหารจัดการขยะชุมชน

#### ยุทธศาสตร์ที่ ๓ การพัฒนาสังคมและคุณภาพชีวิต

เป้าประสงค์ ประชาชนมีคุณภาพชีวิตที่ดีขึ้น

ตัวชี้วัดระดับเป้าประสงค์ ประชาชนในพื้นที่มีคุณภาพชีวิตที่ดีขึ้นร้อยละ ๕ ต่อครัวเรือน

- กลยุทธ์
- ส่งเสริมการศึกษา
  - ส่งเสริมการสาธารณสุขควบคุมการแพร่ระบาดของโรคติดต่อและยาเสพติดในชุมชน
  - ส่งเสริมการจัดระเบียบชุมชน การรักษาความสงบเรียบร้อยและบรรเทาสาธารณภัย
  - ส่งเสริมสวัสดิการสังคมและกิจกรรมสังคมสงเคราะห์
  - อนุรักษ์ ฟื้นฟู ศาสนา ศิลปะ วัฒนธรรม จารีตประเพณี และภูมิปัญญาท้องถิ่น
  - ส่งเสริมการกีฬาและนันทนาการ

#### ยุทธศาสตร์ที่ ๔ การพัฒนาโครงสร้างพื้นฐาน

เป้าประสงค์ พัฒนาระบบสาธารณูปโภค และการคมนาคมให้ได้มาตรฐานและเพียงพอ

ตัวชี้วัดระดับเป้าประสงค์ มีระบบการสาธารณูปโภคครบครันทั่วถึงร้อยละ ๘๐

- กลยุทธ์
- ก่อสร้าง ปรับปรุง บำรุงรักษาถนน สะพานทางเท้าและท่อระบายน้ำ
  - พัฒนาและซ่อมระบบสาธารณูปโภค สาธารณูปการ

ยุทธศาสตร์ที่ ๕ การพัฒนาการบริหารจัดการองค์กรภายใต้ระบบธรรมาภิบาล

เป้าประสงค์ การบริหารงานองค์กรมีความโปร่งใส ตรวจสอบได้

ตัวชี้วัดระดับเป้าประสงค์ ประชาชนมีส่วนร่วมในการบริหารงานของท้องถิ่นร้อยละ ๑๐

กลยุทธ์

- การบริหารจัดการองค์กร
- พัฒนาศักยภาพบุคลากร
- ปรับปรุงและพัฒนารายได้
- ปลุกฝังจิตสำนึก ส่งเสริมประชาธิปไตย
- ส่งเสริมการมีส่วนร่วมของประชาชนในการพัฒนาท้องถิ่น

### จุดยืนทางยุทธศาสตร์ ของเทศบาลตำบลอ่าวขนอม





### ๓. การวิเคราะห์เพื่อพัฒนาท้องถิ่น

#### ๓.๑ การวิเคราะห์กรอบการจัดทำยุทธศาสตร์ขององค์กรปกครองส่วนท้องถิ่น ใช้การวิเคราะห์ SWOT Analysis

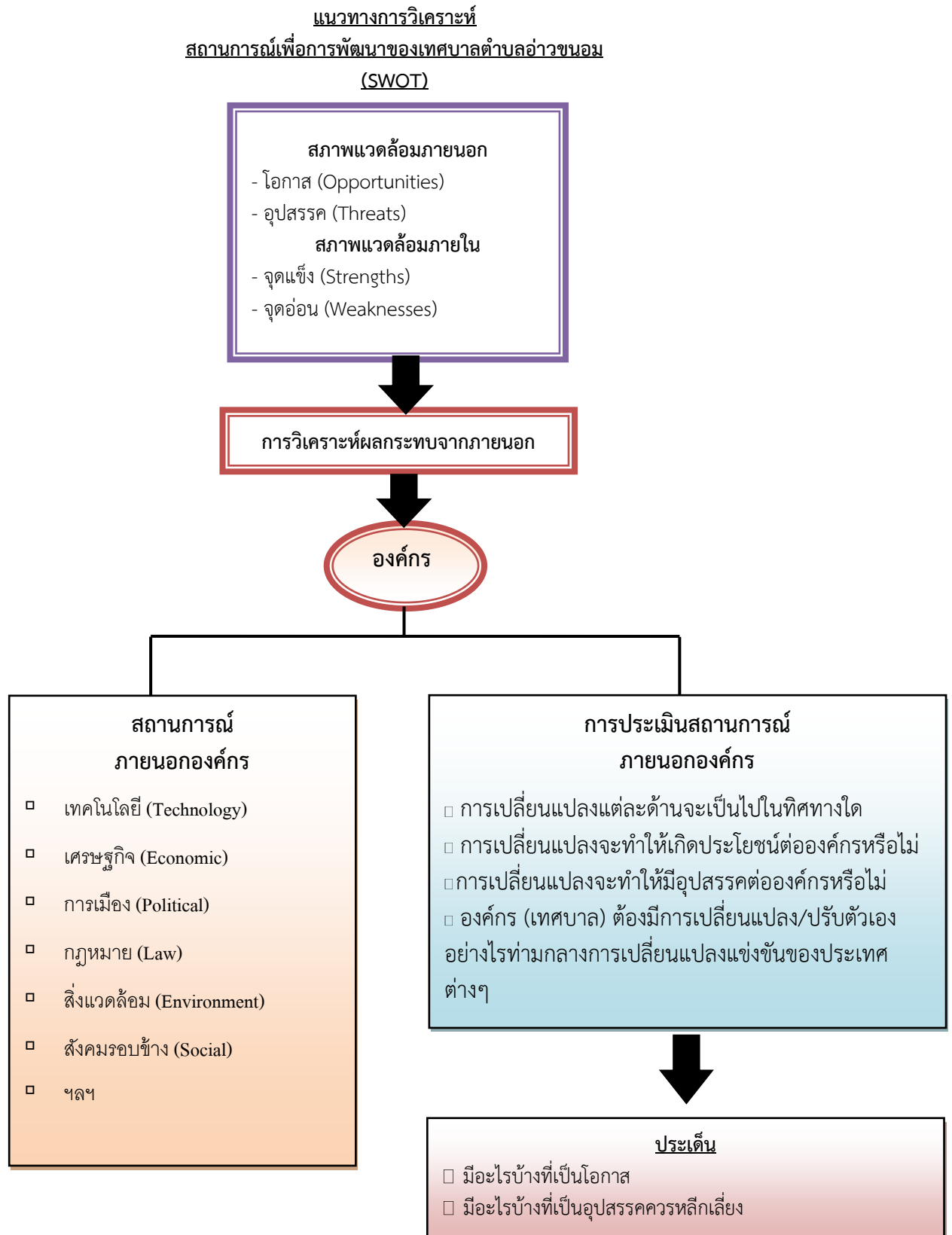

ดังนั้น หากจะวิเคราะห์และปริมาณสถานการณ์ การพัฒนาด้วยเทคนิค SWOT เพื่อกำหนดเป็นแนวทางการใช้เป็นยุทธศาสตร์ การพัฒนาตามสภาพแวดล้อมภายใน และสภาพแวดล้อมภายนอกพอสรุปได้ดังนี้

**การพัฒนาด้านเศรษฐกิจ**

| สภาพแวดล้อมภายใน   |   |
|--|---|
| S (จุดแข็ง)  | W (จุดอ่อน)   |
| <p>๑. ผู้บริหารให้ความสำคัญในการส่งเสริม สนับสนุนการรวมกลุ่มอาชีพ กลุ่มวิสาหกิจชุมชนเพื่อให้ประชาชนมีรายได้และลดปัญหาความยากจน</p> <p>๒. เทศบาลมีตลาดสดหลังใหม่ที่ได้มาตรฐาน มีความปลอดภัยเสร็จเรียบร้อยแล้วเพื่อรองรับและจำหน่ายสินค้าแก่ประชาชน</p> <p>๓. มีแหล่งท่องเที่ยวที่มีชื่อเสียง มีความสวยงามและมีความสมบูรณ์ทางทรัพยากรธรรมชาติในเขตเทศบาล</p> <p>๔. ผู้บริหารมีนโยบายสร้างศูนย์บริการท่องเที่ยวและศูนย์จำหน่ายสินค้าที่ระลึก</p> <p>๕. เทศบาลมีศูนย์ช่วยเหลือนักท่องเที่ยว เพื่อสามารถช่วยเหลือผู้ประสบภัยได้ทันทั่วถึงและสร้างความเชื่อมั่นให้กับประชาชนและนักท่องเที่ยว</p> | <p>๑. มีช่องว่างทางสังคมระหว่างประชาชนที่มีรายได้สูงกับประชาชนที่มีรายได้น้อย</p> <p>๒. การรวมกลุ่มมักเกิดขึ้นเพื่อวัตถุประสงค์บางประการแต่ไม่สามารถนำพาให้กลุ่มอยู่รอดและประสบความสำเร็จเนื่องจากขาดการวางแผนที่ดี มักประสบปัญหาแตกแยกทางความคิด ขาดความสามัคคี</p> <p>๓. มีการว่างงานในชุมชน สาเหตุเกิดจากเมื่อจบการศึกษาแล้วไม่มีงานทำ งานไม่ตรงกับสาขาที่เรียน ตลอดจนเลือกงานและมีความเกียจคร้าน</p> <p>๔. ประชาชนขาดเงินทุนในการประกอบอาชีพ</p> <p>๕. การส่งเสริมการจำหน่ายสินค้าของที่ระลึกและสินค้าชุมชนมีน้อย</p> |
| สภาพแวดล้อมภายนอก  |   |
| O (โอกาส)  | T (อุปสรรค)   |
| <p>๑. การเป็นเมืองท่องเที่ยวก่อให้เกิดรายได้ทั้งทางตรงและทางอ้อมแก่ประชาชนในเขตเทศบาลเมื่อนักท่องเที่ยวเข้ามาเที่ยว ไม่ว่าจะเป็นการซื้อสินค้าเพื่ออุปโภค บริโภค การเข้าพักในโรงแรม รีสอร์ทต่างๆ การใช้บริการขนส่ง รถรับจ้าง</p> <p>๒. รัฐบาลมีนโยบายกระตุ้นเศรษฐกิจให้ประชาชนมีรายได้มากขึ้น</p> <p>๓. รัฐบาลมีนโยบายส่งเสริมด้านการท่องเที่ยว</p> <p>๔. มีเส้นทางการคมนาคมขนส่งที่สะดวก</p>   | <p>๑. ค่าครองชีพสูง สินค้ามีราคาแพง</p> <p>๒. ภาวะเศรษฐกิจถดถอยชะลอตัว ส่งผลต่อการตัดสินใจใช้จ่ายของประชาชน มีการใช้จ่ายน้อยลง</p> <p>๓. สถานการณ์ความไม่สงบแน่นอนของการเมืองภายในประเทศและสถานการณ์โลกส่งผลต่อการตัดสินใจของผู้ลงทุน</p> <p>๔. ประชาชนบางส่วนขาดจิตสำนึกสาธารณะ เช่น มีการปิดทางสาธารณะลงทะเล ทำให้ประชาชนและนักท่องเที่ยวเสียประโยชน์ในการใช้พื้นที่ การรื้อกล้าพื้นที่ชายหาดเพื่อการก่อสร้างที่พัก รีสอร์ท และการละเลยไม่ปฏิบัติตามกฎหมาย</p>  |

การพัฒนาด้านทรัพยากรธรรมชาติ สิ่งแวดล้อมและพลังงาน

| สภาพแวดล้อมภายใน   |   |
|--|---|
| S (จุดแข็ง)  | W (จุดอ่อน)   |
| <p>๑. มีทรัพยากรธรรมชาติที่ค่อนข้างสมบูรณ์และสวยงาม</p> <p>เทศบาลมีการส่งเสริมและจัดกิจกรรมปลูกต้นไม้ในวันสำคัญต่างๆ การจัดกิจกรรม Big Cleaning Day</p> <p>๒. เทศบาลมีระบบการจัดเก็บขยะมูลฝอยและบริการถึงขยะให้แก่ประชาชน</p> <p>๓. ผู้บริหารมีนโยบายชัดเจนในการบริหารจัดการปัญหาเพื่อลดผลกระทบต่อประชาชน</p> <p>๔. เทศบาลมีระบบการกำจัดขยะแบบเตาเผา สามารถกำจัดขยะได้อย่างมีประสิทธิภาพ</p> <p>๕. เทศบาลควบคุม จัดระเบียบการประกอบการแผงปลากระตักอย่างเคร่งครัดเพื่อลดมลภาวะที่จะเกิดแก่ประชาชน</p> | <p>๑. เทศบาลมีพื้นที่บ่อขยะแบบฝังกลบ ปัจจุบันมีปริมาณขยะใต้ดินเต็มพื้นที่ ทำให้ไม่สามารถฝังกลบขยะได้อีกต้องใช้ดินถม ทำให้เทศบาลสูญเสียค่าใช้จ่ายในการบริหารจัดการบ่อขยะจำนวนมาก</p> <p>๒. มีปริมาณขยะมูลฝอยและสิ่งปฏิกูลเป็นจำนวนมาก และมีแนวโน้มเพิ่มมากขึ้นในอนาคต ในแต่ละวันจึงไม่สามารถเก็บขยะได้ทั่วถึงทุกพื้นที่</p> <p>๓. ประชาชนขาดจิตสำนึกในการรักษาความสะอาด เช่น การทิ้งขยะมูลฝอยและปล่อยน้ำเสียจากครัวเรือน สถานประกอบการต่างๆ ลงในแม่น้ำลำคลอง</p> <p>๔. เทศบาลไม่มีระบบกำจัดน้ำเสีย</p> <p>๕. ประชาชนขาดความเข้าใจในเรื่องการคัดแยกขยะและบางส่วนยังใช้วิธีการเผาขยะเองส่งผลให้เกิดมลพิษ</p> <p>๖. ประชาชนบางส่วนบุกรุกทำลายป่าเพื่อสร้างที่พักอาศัยและที่ดินทำกิน เมื่อมีฝนตกหนักและยาวนานขึ้น ทำให้เกิดดินโคลนถล่ม</p> <p>๗. การซื้อขายเปลี่ยนแปลงกรรมสิทธิ์ที่ดิน ทำให้เกิดการบุกรุกพื้นที่ป่าสงวนและพื้นที่ชายฝั่งทะเล</p> |
| สภาพแวดล้อมภายนอก  |   |
| O (โอกาส)  | T (อุปสรรค)   |
| <p>๑. การเป็นเมืองท่องเที่ยวทำให้สามารถกระตุ้นให้ประชาชนหันมาสนใจเรื่องทรัพยากรธรรมชาติและสิ่งแวดล้อมมากขึ้น เพื่อเสริมสร้างแหล่งท่องเที่ยวที่มีความสมบูรณ์ อันส่งผลให้ประชาชนเกิดรายได้ทั้งทางตรงและทางอ้อม</p> <p>๒. ผู้บริหารมีนโยบายขอสนับสนุนงบประมาณจากหน่วยงานภายนอกเพื่อจัดซื้อรถบรรทุกขยะเพิ่ม จำนวน ๑ คัน เพื่อให้สามารถเก็บขนขยะได้ทั่วถึงทุกพื้นที่</p> <p>๓. เทศบาลออกเทศบัญญัติด้านทรัพยากรธรรมชาติและสิ่งแวดล้อม และบังคับใช้กฎหมายอย่างเข้มงวด</p>                                   | <p>๑. ปริมาณขยะเพิ่มจำนวนปริมาณมากขึ้นทุกปี และการรับภาระหนักในการรองรับปริมาณขยะจากภายนอกที่นำมาทิ้ง</p> <p>๒. ฤดูกาลส่งผลกระทบต่อฝังกลบขยะโดยเฉพาะฤดูฝน รถขยะขนย้ายไม่สะดวกและขยะส่งกลิ่นเหม็น</p> <p>๓. สภาวะโลกร้อนที่ส่งผลกระทบต่อทั่วโลก</p> <p>๔. การเจริญเติบโตอย่างรวดเร็วของชุมชนส่งผลกระทบต่อสภาพแวดล้อม เช่น ปัญหามลพิษต่างๆ</p>  |

การพัฒนาสังคมและคุณภาพชีวิต

| สภาพแวดล้อมภายใน   |  |
|--|--|
| S (จุดแข็ง)  | W (จุดอ่อน)  |
| <p>๑. ผู้บริหารมีนโยบายให้ความสำคัญต่อการพัฒนาด้านการศึกษา บุคลากรมีความรู้ความสามารถและมีบุคลากรอย่างเพียงพอ มีการจัดเตรียมความพร้อมของสถานที่ อุปกรณ์ หลักสูตร เพื่อรองรับและให้บริการด้านการศึกษาของศูนย์พัฒนาเด็กเล็ก และเตรียมความพร้อมในการเปิดโรงเรียนอนุบาลในอนาคต</p> <p>๒. เทศบาลให้ความสำคัญกับการส่งเสริมด้านสาธารณสุข ส่งเสริมการออกกำลังกายควบคู่กับการสนับสนุนให้ชุมชนปลอดยาเสพติด</p> <p>๓. เทศบาลให้ความสำคัญในการดูแลส่งเสริมแก่เด็กผู้สูงอายุ ผู้พิการ และผู้ป่วยเอดส์อย่างทั่วถึงและต่อเนื่อง</p> <p>๔. เทศบาลมีศูนย์พัฒนาคุณภาพชีวิตและส่งเสริมอาชีพผู้สูงอายุ</p> <p>๕. เทศบาลมีอาสาสมัครสาธารณสุขที่มีจิตบริการและมีศักยภาพสูงในการปฏิบัติงานบริการประชาชน</p> <p>๖. เทศบาลมีบุคลากรที่มีความรู้ ความสามารถในการปฏิบัติงานบริการประชาชนด้านการบรรเทาสาธารณภัยและระงับอัคคีภัย</p> | <p>๑. เทศบาลมีงบประมาณที่จำกัด</p> <p>๒. ปัญหาการแพร่ระบาดของยาเสพติดรุนแรงมากขึ้น โดยเฉพาะน้ำกระท่อม ยาไอซ์ ฯลฯ</p> <p>๓. เทศบาลไม่มีศูนย์การเรียนรู้ชุมชน</p> <p>๔. นักเรียนออกนอกระบบการศึกษาภาคบังคับมากขึ้น เนื่องจากปัญหายาเสพติด การมีบุตรก่อนวัยอันควร และบางส่วนเข้าสู่ตลาดแรงงานราคาถูก</p> <p>๕. เทศบาลไม่มีสวนสาธารณะ สถานที่นันทนาการ สถานที่ออกกำลังกายบริการประชาชน</p> <p>๖. ประชาชนบางส่วนขาดระเบียบวินัยในการใช้ชีวิต ร่วมกันในสังคม เช่น ไม่มีวินัยในการใช้รถใช้ถนนขาดวินัยจราจร และใช้ความเร็วสูงในการขับขี่ ขาดจิตสำนึกในการรักษาความสะอาด เป็นต้น</p> <p>๗. ประชาชนบางส่วนยังขาดความสนใจที่จะเข้ามามีส่วนร่วมในกิจกรรมของชุมชน</p> |
| สภาพแวดล้อมภายนอก  |  |
| O (โอกาส)  | T (อุปสรรค)  |
| <p>๑. รัฐบาลมีนโยบายการป้องกันและแก้ไขปัญหายาเสพติดอย่างจริงจัง</p> <p>๒. หน่วยงานภาครัฐและเอกชน พร้อมให้ความร่วมมือและสนับสนุนการพัฒนาสังคมและยกระดับคุณภาพชีวิตของประชาชน</p> <p>๓. การกระจายอำนาจให้แก่องค์กรปกครองส่วนท้องถิ่น ช่วยให้เทศบาลสามารถดูแลด้านสุขภาพอนามัยของประชาชนได้อย่างทั่วถึงมากขึ้น</p> <p>๔. ผู้บริหารมีนโยบายก่อสร้างสถานที่ออกกำลังกาย ศูนย์สุขภาพ</p>   | <p>๑. ปัญหายาเสพติด ทำให้เกิดปัญหาสังคมที่ส่งผลต่อคุณภาพชีวิตและความเป็นอยู่ของประชาชน</p> <p>๒. การครอบงำทางวัฒนธรรม ยุคข้อมูลข่าวสารและสื่อไร้พรมแดน ทั้งอินเทอร์เน็ต ทวี วิทยู สื่อ สิ่งพิมพ์ ทำให้วิถีชีวิตและโครงสร้างทางสังคมเปลี่ยนไป ค่านิยมเกี่ยวกับการบริโภคนิยมส่งผลต่อวิถีชีวิตที่เปลี่ยนแปลงของเยาวชนและประชาชนในมิติต่างๆ</p>  |

การพัฒนาด้านโครงสร้างพื้นฐาน

| สภาพแวดล้อมภายใน  |  |
|---|--|
| S (จุดแข็ง)   | W (จุดอ่อน)  |
| <p>๑. พื้นที่ในเขตเทศบาลมีเส้นทางคมนาคมที่เชื่อมต่อกันระหว่างถนนสายหลัก ถนนสายรอง สามารถติดต่อกันได้อย่างทั่วถึง</p> <p>๒. ผู้บริหารเทศบาลมีวิสัยทัศน์และนโยบายการพัฒนา ด้านโครงสร้างพื้นฐาน เพื่อให้ประชาชนได้รับความสะดวก รongรับการเจริญเติบโตของชุมชนและการท่องเที่ยว</p> <p>๓. มีบุคลากรที่มีความรู้ความสามารถด้านโครงสร้างพื้นฐาน</p> | <p>๑. เทศบาลมีงบประมาณที่จำกัด</p> <p>๒. บางส่วนของพื้นที่ขาดแคลนสิ่งสาธารณูปโภค สาธารณูปการ เช่น</p> <ul style="list-style-type: none"> <li>- การขยายเขตระบบประปาเป็นไปอย่างล่าช้า ประชาชนขาดน้ำสำหรับใช้เพื่อการอุปโภค บริโภค บางเวลาน้ำประปาไม่สะอาด ระบบประปาหมู่บ้านมีปัญหาเรื่องคุณภาพของน้ำ มีสีขุ่น มีสนิมเหล็ก</li> <li>- การขยายเขตไฟฟ้าสาธารณะเป็นไปอย่างล่าช้า หลายนครครัวเรือนยังต้องใช้ไฟพ่วง ถนนบางสายไม่มีไฟฟ้าแสงสว่าง</li> <li>- เส้นทางคมนาคมยังไม่ได้มาตรฐานทุกพื้นที่ บางแห่งชำรุดบ่อยครั้ง</li> <li>- ไม่มีระบบระบายน้ำ คูคลองตันเขิน ช่วงฤดูฝนมีปัญหา น้ำท่วมขัง</li> <li>- การติดตั้งป้ายบอกทาง ป้ายถนน ป้ายชอยยังไม่ครบทุกพื้นที่และขาดสัญญาณจราจรในจุดสำคัญ เช่น บริเวณสี่แยกสามแยกต่างๆ</li> </ul>                          |
| สภาพแวดล้อมภายนอก   |  |
| O (โอกาส)   | T (อุปสรรค)  |
| <p>๑. ประชาชนให้การสนับสนุนการพัฒนา ด้านโครงสร้างพื้นฐานต่างๆ</p> <p>๒. เทศบาลมีพื้นที่ซึ่งเป็นแหล่งท่องเที่ยวที่สวยงามมีชื่อเสียง หน่วยงานของรัฐและเอกชน ให้การสนับสนุนงบประมาณบ่อยครั้ง</p>   | <p>๑. การขยายเขตไฟฟ้าและระบบประปาอยู่ในอำนาจหน้าที่ของการไฟฟ้าส่วนภูมิภาคและการประปาส่วนภูมิภาค ทำให้เทศบาลต้องเสียงบประมาณจำนวนมากในแต่ละครั้งที่มีการขยายเขต</p> <p>๒. ความเจริญเติบโตของเมืองที่เกิดจากการเร่งรัดพัฒนา ส่งผลกระทบต่อความเป็นอยู่ของประชาชน เช่น ฝุ่นละออง มลพิษทางเสียง และการปรับถมที่ดินทำให้ช่วงฤดูฝนเกิดน้ำท่วมเนื่องจากไปกีดขวางทางระบายน้ำ</p> <p>๓. การก่อสร้างบ้านเรือน อาคาร ที่พักอาศัยต่างๆ มีการปรับถมดินกันทางระบายน้ำ หรือวางท่อไม่ได้มาตรฐาน ทำให้เกิดปัญหาน้ำท่วมขัง</p> <p>๔. การคมนาคมจากรถบรรทุกที่ใช้เส้นทางของเทศบาลมีน้ำหนักเกิน ส่งผลให้ถนนชำรุดเร็วขึ้น</p> <p>๕. ประชาชนบางส่วนขาดจิตสำนึกสาธารณะ มีการบุกรุก รุกกล้าพื้นที่สาธารณะ เช่น การรुकกล้าเขตถนน ล้ำคลอง พื้นที่ชายหาด และไม่ปฏิบัติตามกฎหมาย</p> |

การพัฒนาการบริหารจัดการองค์กรภายใต้ระบบธรรมาภิบาล

| สภาพแวดล้อมภายใน  |   |
|---|---|
| S (จุดแข็ง)   | W (จุดอ่อน)   |
| <p>๑. ผู้บริหารท้องถิ่นสามารถกำหนดนโยบายได้เองภายใต้กรอบกฎหมาย</p> <p>๒. ผู้บริหารและฝ่ายนิติบัญญัติมาจากการเลือกตั้งของประชาชนโดยตรงทำให้เข้าใจปัญหาความต้องการของประชาชน</p> <p>๓. เทศบาลมีบุคลากรที่มีความรู้ความสามารถและความชำนาญในการปฏิบัติงานและเข้ารับการศึกษาฝึกอบรมเพื่อเพิ่มขีดความสามารถในการปฏิบัติงานสม่ำเสมอ</p> <p>๔. การบริหารงานเน้นการมีส่วนร่วมของประชาชนทำให้สามารถแก้ปัญหาและตอบสนองความต้องการของประชาชนได้อย่างมีประสิทธิภาพ</p> | <p>๑. บุคลากรบางส่วนทำงานแบบแยกส่วนยึดเพียงเป้าหมายของตน เพียงเพื่องานในส่วนที่รับผิดชอบแล้วเสร็จ ขาดการบูรณาการร่วมกันในการยึดเป้าหมายเพื่อองค์กรเป็นสำคัญ และบางส่วนมีลักษณะเกียจงานไม่นำพาช่วยเหลือ</p> <p>๒. การประสานงานระหว่างท้องถิ่นยังมีน้อย</p> <p>๓. ไม่มีการติดตามและประเมินผลการปฏิบัติงาน</p> |
| สภาพแวดล้อมภายนอก   |   |
| O (โอกาส)   | T (อุปสรรค)   |
| <p>๑. ได้รับการอบรมและพัฒนาจากหน่วยงานที่มีประสิทธิภาพ</p> <p>๒. ได้รับงบประมาณอุดหนุนจากกรมส่งเสริมการปกครองท้องถิ่นและหน่วยงานอื่น</p> <p>๓. ความก้าวหน้าทางเทคโนโลยีทำให้มีความคล่องตัวและมีประสิทธิภาพในการปฏิบัติงาน</p>   | <p>๑. บุคลากรบางส่วนทำงานแบบแยกส่วนยึดเพียงเป้าหมายของตน เพียงเพื่องานในส่วนที่รับผิดชอบแล้วเสร็จ ขาดการบูรณาการร่วมกันในการยึดเป้าหมายเพื่อองค์กรเป็นสำคัญ และบางส่วนมีลักษณะเกียจงานไม่นำพาช่วยเหลือ</p> <p>๒. การประสานงานระหว่างท้องถิ่นยังมีน้อย</p> <p>๓. ไม่มีการติดตามและประเมินผลการปฏิบัติงาน</p> |

๓.๒ การประเมินสถานการณ์สภาพแวดล้อมภายนอกที่เกี่ยวข้อง

๑. ปัญหาโครงสร้างพื้นฐาน

| สภาพปัญหา   | พื้นที่เป้าหมาย/<br>กลุ่มเป้าหมาย                                     | การคาดการณ์แนวโน้มในอนาคต   |
|---|---|---|
| <p><b>๑ ปัญหาด้านการคมนาคม</b><br/> <b>ลักษณะปัญหา</b> การสัญจรไปมาไม่สะดวก เนื่องจากถนนบางสายเป็นหลุมเป็นบ่อ ถนนบางสายชำรุดเนื่องจากใช้งานมานานและบางหมู่บ้านยังต้องมีการบุกเบิกถนนเพิ่มเติม<br/> <b>สาเหตุของปัญหา</b><br/>                     ๑) ถนนบางสายในหมู่บ้านยังไม่ได้มีการบุกเบิก<br/>                     ๒) ถนนก่อสร้างมานานทำให้ผิวจราจรชำรุด<br/>                     ๓) เมื่อฝนตกมีน้ำท่วมขัง<br/>                     ๔) มีรถบรรทุกขนาดใหญ่แล่นผ่าน</p>   | <p>- หมู่ที่ ๒ - ๑๔</p>   | <p>- แนวโน้มในอนาคตจะต้องรองรับการเจริญเติบโตของชุมชน ทำให้การสัญจรไปมามีความเสี่ยงเพิ่มขึ้นและการขาดวินัยจราจรจะส่งผลให้ระบบคมนาคมขาดความปลอดภัย</p> |
| <p><b>๑.๒ ปัญหาไฟฟ้าสาธารณะ</b><br/> <b>ลักษณะของปัญหา</b> ไฟฟ้าสาธารณะในบางพื้นที่ยังไม่ได้ติดตั้ง ซึ่งอาจก่อให้เกิดอาชญากรรม ไม่มีความปลอดภัยในชีวิตและทรัพย์สิน<br/> <b>สาเหตุของปัญหา</b><br/>                     ยังไม่มีการติดตั้งไฟฟ้าสาธารณะในบางจุด</p>   | <p>- ถนนสายหลัก<br/>                     - ถนนซอยในหมู่ที่ ๒ - ๑๔</p> | <p>- แนวโน้มในพื้นที่ที่ไม่มีไฟฟ้าสาธารณะจะเสี่ยงต่อการเกิดอาชญากรรมมากขึ้น</p>   |
| <p><b>๑.๓ ปัญหาน้ำเพื่อการอุปโภค บริโภค และเพื่อการเกษตร</b><br/> <b>ลักษณะปัญหา</b> ระบบประปายังมีการกระจายไม่ทั่วถึงทุกครัวเรือนแหล่งน้ำตามธรรมชาติตื้นเขิน การจัดหาแหล่งน้ำให้เพียงพอต่อความต้องการยังไม่ทั่วถึง<br/> <b>สาเหตุของปัญหา</b><br/>                     ๑) ระบบเจาะบาดาลและการก่อสร้างระบบประปายังไม่ทั่วถึง<br/>                     ๒) ประสบภัยแล้ง<br/>                     ๓) การพัฒนาแหล่งน้ำธรรมชาติยังไม่ได้รับการพัฒนาค่าที่ควร<br/>                     ๔) การเพิ่มจำนวนประชากรเป็นผลให้มีความต้องการใช้น้ำเพิ่มขึ้น</p> | <p>- หมู่ที่ ๒ - ๑๔</p>   | <p>- แนวโน้มในอนาคตอาจต้องเผชิญปัญหาภัยแล้งทำให้มีความต้องการใช้น้ำทั้งอุปโภคบริโภคและใช้ในการเกษตรเพิ่มมากขึ้น</p>                                   |

| สภาพปัญหา  | พื้นที่เป้าหมาย/<br>กลุ่มเป้าหมาย | การคาดการณ์แนวโน้มในอนาคต                          |
|--|-----------------------------------|--|
| <p><b>๑.๔ ปัญหาระบบการสื่อสาร/โทรศัพท์สาธารณะ</b><br/> <b>ลักษณะของปัญหา</b> การติดต่อสื่อสารไม่สะดวก<br/> <b>สาเหตุของปัญหา</b><br/>           ๑) การติดตั้งตู้โทรศัพท์ยังไม่ทั่วถึง<br/>           ๒) จำนวนตู้โทรศัพท์ไม่เพียงพอต่อความต้องการ</p> | - หมู่ที่ ๒ - ๑๔                  | - ทุกพื้นที่ที่มีโทรศัพท์ใช้ การติดต่อสื่อสารสะดวก |

## ๒. ปัญหาด้านเศรษฐกิจ

| สภาพปัญหา  | พื้นที่เป้าหมาย/<br>กลุ่มเป้าหมาย | การคาดการณ์แนวโน้มในอนาคต  |
|--|-----------------------------------|--|
| <p><b>๒.๑ ปัญหาการขาดเงินทุนในการประกอบอาชีพ</b><br/> <b>ลักษณะปัญหา</b> ประชาชนมีรายได้น้อย ทำให้ไม่มีเงินทุนในการประกอบอาชีพ ต้องพึ่งพาเงินกู้ยืมนอกระบบ มีดอกเบี้ยสูง</p>   | - ประชาชนในเทศบาลตำบลอ่าวขนอม     | - รัฐบาลให้การสนับสนุน โดยการจัดตั้งกองทุนหมู่บ้าน ธนาคารปล่อยกู้ยืมอัตราดอกเบี้ยต่ำ |
| <p><b>๒.๒ ปัญหาการรวมกลุ่มในการประกอบอาชีพ</b><br/> <b>ลักษณะของปัญหา</b><br/>           การรวมกลุ่มมักจะเกิดขึ้นเพื่อวัตถุประสงค์บางประการเพียงระยะหนึ่ง แต่ไม่สามารถนำไปให้กลุ่มอยู่รอดและประสบความสำเร็จได้ เนื่องจากขาดการวางแผนที่ดี และมักประสบปัญหาการแตกแยกทางความคิด ขาดความสามัคคี</p>               | - ประชาชนในเทศบาลตำบลอ่าวขนอม     | - การรวมกลุ่มมีความเข้มแข็ง มีการวางแผนในการดำเนินกิจกรรมอย่างมีประสิทธิภาพ          |
| <p><b>๒.๓ ปัญหาการว่างงาน</b><br/> <b>ลักษณะของปัญหา</b><br/>           เยาวชนส่วนใหญ่จบการศึกษาภาคบังคับแล้ว ไม่ได้ศึกษาต่อเนื่องจากขาดทุนทรัพย์ ทำให้ต้องพึ่งพาพ่อแม่ ซึ่งมีรายได้น้อย ขาดโอกาสในการเข้าถึงอาชีพต่าง ๆ ก่อให้เกิดปัญหาสังคม เช่น ปัญหายาเสพติด อาชญากรรม โรคติดต่อ การตั้งครุฑ การทำแท้ง</p> | - ประชาชนในเทศบาลตำบลอ่าวขนอม     | - รัฐบาลให้กลุ่มดังกล่าวขึ้นทะเบียนและดำเนินการแก้ไขปัญหาในอนาคต                     |



### ๓. ปัญหาด้านสิ่งแวดล้อมและทรัพยากรธรรมชาติ

| สภาพปัญหา  | พื้นที่เป้าหมาย/<br>กลุ่มเป้าหมาย | การคาดการณ์แนวโน้มในอนาคต  |
|--|-----------------------------------|--|
| <p><b>๓.๑ ปัญหาขยะมูลฝอย</b><br/> <b>ลักษณะปัญหา</b> พื้นที่บางส่วนเป็นชุมชนที่มีประชาชนอยู่กันอย่างหนาแน่น มีปริมาณขยะมูลฝอยและสิ่งปฏิกูลเป็นจำนวนมาก</p> <p><b>สาเหตุของปัญหา</b></p> <p>(๑) ประชาชนขาดจิตสำนึกและขาดการมีส่วนร่วมในการรักษาความสะอาด</p> <p>(๒) ประชาชนบางส่วนยังขาดความเข้าใจในเรื่องการคัดแยกขยะและใช้วิธีการเผาขยะเอง ทำให้สารเคมีบางชนิดเกิดปฏิกิริยาจากการเผาไหม้ ส่งผลให้เกิดอันตรายต่อสุขภาพและทำให้เกิดมลพิษต่อสิ่งแวดล้อม</p> <p>(๓) ประชาชนทิ้งขยะลงในลำคลองต่าง ๆ</p>          | <p>- ในเขตเทศบาลตำบลอ่าวขนอม</p>  | <p>- ในอนาคตจะเกิดปัญหามลภาวะต่าง ๆ เพิ่มขึ้น ประชาชนจะมีความเสี่ยงในการเกิดโรคติดต่อ ซึ่งมีสาเหตุจากปริมาณขยะพิษและสิ่งปฏิกูลที่นับวันจะมีปริมาณเพิ่มขึ้นเรื่อย ๆ</p>   |
| <p><b>๓.๒ ปัญหาน้ำเน่าเสีย</b><br/> <b>ลักษณะของปัญหา</b></p> <p>(๑) น้ำเน่าเสีย มีกลิ่นเหม็น</p> <p>(๒) ประชาชนใช้ประโยชน์จากน้ำในลำคลองได้น้อยลง</p> <p>(๓) พื้นที่บริเวณที่เคยใช้เลี้ยงกุ้งกุลาดำมีปัญหาสภาพดิน ประชาชนไม่สามารถกลับมาใช้น้ำบริเวณนั้นได้อีก</p> <p><b>สาเหตุของปัญหา</b></p> <p>(๑) เกิดจากการใช้สารเคมี และการปรับสภาพที่ดินเพื่อการเลี้ยงกุ้งกุลาดำในช่วงหลายปีที่ผ่านมา</p> <p>(๒) ประชาชนทิ้งขยะลงในแม่น้ำลำคลอง</p> <p>(๓) ประชาชนขาดจิตสำนึกในการอนุรักษ์และบำรุงรักษาแหล่งน้ำ</p> | <p>- ในเขตเทศบาลตำบลอ่าวขนอม</p>  | <p>- มีแนวโน้มน้ำเสียในลำคลองจะเพิ่มความรุนแรงมากขึ้น ประชาชนใช้ประโยชน์จากน้ำในลำคลองได้ลดน้อยลง</p> <p>- การแก้ไขปัญหาน้ำเสียต้องใช้งบประมาณและอาศัยความร่วมมือจากประชาชนอย่างจริงจัง รวมทั้งการประสานงานกับสาธารณสุขเพื่อหาแนวทางในการบำบัดน้ำเสียในบริเวณที่เป็นน้ำกัก</p> |
| <p><b>๓.๓ ปัญหาการบุกรุกป่าและพื้นที่ชายฝั่งทะเล</b><br/> <b>สาเหตุของปัญหา</b> มีการซื้อขายเปลี่ยนกรรมสิทธิ์ที่ดินในหลายพื้นที่ ทำให้เกิดการบุกรุกพื้นที่ป่าสงวนและพื้นที่ชายฝั่งทะเลอย่างกว้างขวาง โดยไม่มีการลงโทษผู้กระทำผิด</p>   | <p>- ในเขตเทศบาลตำบลอ่าวขนอม</p>  | <p>- มีการร่วมมืออย่างจริงจังระหว่างหน่วยงานของรัฐที่เกี่ยวข้องในการแก้ปัญหา</p>   |

#### ๔. ปัญหาการพัฒนาคนและสังคม

| สภาพปัญหา   | พื้นที่เป้าหมาย/<br>กลุ่มเป้าหมาย | การคาดการณ์แนวโน้มในอนาคต  |
|---|-----------------------------------|--|
| <p><b>๔.๑ ปัญหาทางด้านสาธารณสุข</b></p> <p><b>๔.๑.๑ ปัญหาโรคเอดส์</b></p> <p><b>ลักษณะของปัญหา</b> จำนวนผู้ติดเชื้อเอดส์ในเขตเทศบาลตำบลอ่าวขนอม มีจำนวนเพิ่มขึ้น มีกลุ่มผู้ติดเชื้อที่ไม่ได้เข้าถึงการรักษาที่ถูกต้อง ขาดความรู้ในการดูแลตนเอง มีฐานะยากจน กลุ่มผู้ติดเชื้อมีอายุน้อยลง เช่น ในกลุ่มเยาวชน และมีการแพร่กระจายเชื้อโรคในกลุ่มผู้ใช้แรงงานอย่างรุนแรง</p> <p><b>สาเหตุของปัญหา</b></p> <p>(๑) ประชาชนยังขาดความรู้ความเข้าใจในการป้องกันโรค</p> <p>(๒) มีสถานบันเทิงจำนวนมากและขาดการกำกับดูแลอย่างจริงจัง</p> <p>(๓) เยาวชนมีทัศนคติเรื่องเพศในทางที่ผิด และพฤติกรรมสำส่อนทางเพศถูกมองว่าเป็นเรื่องปกติ</p> <p>(๔) เยาวชนถูกชักนำให้ขายตัวเพื่อแลกกับเงินและวัตถุสิ่งของ</p> <p>(๕) ศีลธรรมเสื่อม ขาดการพัฒนาด้านจริยธรรม กระแสบริโภคนิยมมีความรุนแรง ศาสนามีบทบาทในชีวิตของคนน้อยลง</p> <p>(๖) การติดยาเสพติด</p> | <p>- ในเขตเทศบาลตำบลอ่าวขนอม</p>  | <p>- แนวโน้มจะมีผู้ติดเชื้อเพิ่มขึ้น โดยเฉพาะในกลุ่มเยาวชนและกลุ่มผู้ใช้แรงงาน</p>   |
| <p><b>๔.๑.๒ ปัญหาการเจ็บป่วยของโรคที่ไม่ติดต่อ เช่น ความดันโลหิตสูงเบาหวาน โรคหัวใจ อัมพาต มะเร็ง และขาดสารอาหาร</b></p> <p><b>ลักษณะของปัญหา</b></p> <p>ประชาชนในเขตตำบลขนอมส่วนใหญ่ขาดความรู้ความเข้าใจในการดูแลสุขภาพ และไม่ได้รับการตรวจสุขภาพประจำปีอย่างสม่ำเสมอ ขาดการออกกำลังกาย มีการบริโภคอาหารที่มีไขมันสูง ทำให้เกิดการเจ็บป่วย และในกลุ่มประชาชนที่มีฐานะยากจนยังพบปัญหาในเรื่องการขาดสารอาหาร</p>   | <p>- ในเขตเทศบาลตำบลอ่าวขนอม</p>  | <p>- แนวโน้มจะมีประชาชนที่เจ็บป่วยจากโรคต่าง ๆ จำนวนมากขึ้นเรื่อย ๆ หากประชาชนยังขาดการดูแลสุขภาพและการออกกำลังกายสม่ำเสมอ</p> |

| สภาพปัญหา  | พื้นที่เป้าหมาย/<br>กลุ่มเป้าหมาย   | การคาดการณ์แนวโน้มในอนาคต  |
|--|---|--|
| <p><b>๔.๑.๓ ปัญหาโรคติดต่อ เช่น ไข้เลือดออก อูจจาระร่วง ไข้หวัดใหญ่ วัณโรค และโรคอื่น ๆ</b></p> <p><b>ลักษณะของปัญหา</b> ปัญหาโรคติดต่อในเขตตำบล ขนอม เกิดจากการขาดการป้องกันและการปล่อยปละละเลย ให้โรคลุกลาม</p> <p><b>สาเหตุของปัญหา</b></p> <p>(๑) ขาดสุขอนามัยในการบริโภค</p> <p>(๒) อยู่ในสิ่งแวดล้อมที่มีภาวะเสี่ยงให้เกิดโรค</p> <p>(๓) มีความบกพร่องทางพันธุกรรมก่อให้เกิดโรคบางชนิด</p>   | <p>- ในเขตเทศบาลตำบล ขอนอม</p>  | <p>- ภาครัฐมีนโยบายในการป้องกันโรคติดต่อเพิ่มมากขึ้น โดยสนับสนุนหน่วยบริการด้านสาธารณสุข และการแก้ปัญหาครบวงจร</p>   |
| <p><b>๔.๑.๔ ปัญหายาเสพติด</b></p> <p><b>ลักษณะของปัญหา</b></p> <p>(๑) เด็กและเยาวชนมีแนวโน้มสูติดยาเสพติด</p> <p>(๒) ยาเสพติดแพร่ระบาดในสถานศึกษา เยาวชนเข้าถึงยาเสพติดได้ง่ายมีแหล่งมั่วสุมเสพยา และขาดมาตรการแก้ปัญหาอย่างจริงจัง</p> <p><b>สาเหตุของปัญหา</b></p> <p>(๑) ปัจจัยภายนอก</p> <ul style="list-style-type: none"> <li>- ปัญหาการว่างงาน</li> <li>- ปัญหาความยากจน ภาวะเศรษฐกิจตกต่ำ</li> <li>- กระแสบริโภคนิยมมีความรุนแรง สิ่งยั่วยุจากสื่อประเภทต่าง ๆ</li> </ul> <p>(๒) ปัจจัยภายใน</p> <ul style="list-style-type: none"> <li>- ครอบครัวขาดความอบอุ่น/ขาดวุฒิภาวะ</li> </ul>                     | <p>- ในเขตเทศบาลตำบล ขอนอม</p>  | <p>- ปัญหายาเสพติดมีแนวโน้มรุนแรงขึ้น เนื่องจากสังคมมีความอ่อนแอเสื่อมถอยลงอย่างต่อเนื่อง เยาวชนถูกชักจูงได้ง่าย</p> <p>- รัฐบาลมีมาตรการป้องกันและแก้ไขปัญหอย่างต่อเนื่องเพื่อลดจำนวนผู้เสพยา และปราบปรามผู้จำหน่ายยาเสพติดอย่างเด็ดขาด</p> |
| <p><b>๔.๒ ปัญหาทางการศึกษา ศาสนา วัฒนธรรม</b></p> <p><b>๔.๒.๑ ปัญหาด้านอาคารเรียนและอาคารประกอบอื่น ๆ และเครื่องมือเครื่องใช้ของโรงเรียนขาดแคลน</b></p> <p><b>สภาพแห่งปัญหา</b></p> <p>โรงเรียนในเขต เทศบาล บางแห่งยังขาดอาคารเรียน และอาคารประกอบอื่น ๆ เช่น อาคารเอนกประสงค์ อุปกรณ์การเรียนการสอน เครื่องมือเครื่องใช้ของโรงเรียนขาดแคลนไม่ทั่วถึง โดยเฉพาะคอมพิวเตอร์</p> <p><b>สาเหตุของปัญหา</b></p> <p>(๑) นักเรียนมีปริมาณมากขึ้น</p> <p>(๒) ความก้าวหน้าทางการศึกษาเป็นผลให้โรงเรียนต้องปรับปรุงองค์ประกอบด้านต่างๆ เช่น อาคารเรียนและอาคารประกอบอื่นรวมทั้งเครื่องมือเครื่องใช้ของโรงเรียนให้ทันสมัย</p> | <p>- โรงเรียนและศูนย์พัฒนาเด็กเล็กในเขตเทศบาลตำบล ขอนอม จำนวน ๑๒ แห่ง</p> | <p>- ภาครัฐมีนโยบายสนับสนุนให้สถานศึกษาในตำบลขนอมมีความพร้อมในการจัดการเรียนการสอน มีสื่อการสอนที่ทันสมัย</p>  |

| สภาพปัญหา   | พื้นที่เป้าหมาย/<br>กลุ่มเป้าหมาย  | การคาดการณ์แนวโน้มในอนาคต   |
|---|--|---|
| <p><b>๔.๒.๒ ปัญหาความเสื่อมถอยของวัฒนธรรม ศาสนา และประเพณี</b></p> <p><b>ลักษณะของปัญหา</b></p> <p>(๑) กระแสโลกาภิวัตน์ สื่อไร้พรมแดน และวัฒนธรรมตะวันตกเข้ามามีบทบาทต่อสังคมไทยทำให้เกิดความเสื่อมถอยทางวัฒนธรรมและเกิดค่านิยมใหม่ ๆ ที่ไม่เหมาะสม ก่อให้เกิดปัญหาสังคมในมิติต่าง ๆ</p> <p>(๒) ประชาชนขาดความรู้ที่ถูกต้องทางศาสนา และขาดการพัฒนาทางด้านจริยธรรม</p> <p>(๓) เกิดค่านิยมใหม่ที่ถือว่าวัฒนธรรม ประเพณีดั้งเดิมเป็นเรื่องของคนรุ่นเก่าและล้าสมัย</p> <p><b>สาเหตุแห่งปัญหา</b></p> <p>(๑) วิถีชีวิตและโครงสร้างทางสังคมเปลี่ยนแปลง ศาสนามีบทบาทในชีวิตของผู้คนน้อยลง สังคมให้คุณค่ากับวัตถุเงินทอง มากกว่าการยกย่องเชิดชูคนดี</p> <p>(๒) กระแสวัตถุนิยมรุนแรง การส่งเสริมศาสนา จริยธรรมลดน้อยลง</p> | <ul style="list-style-type: none"> <li>- ในเขตเทศบาล ตำบลอ่าวขนอม</li> <li>- กลุ่มนักเรียน นักศึกษา</li> <li>- กลุ่มวัยทำงาน</li> <li>- กลุ่มผู้สูงอายุ</li> </ul> | <ul style="list-style-type: none"> <li>- ปัญหาดังกล่าวมีแนวโน้มจะเพิ่มมากขึ้นในกลุ่มวัยรุ่น ก่อให้เกิดปัญหาสังคมตามมามากมาย</li> <li>- หน่วยงานที่เกี่ยวข้องร่วมกัน ส่งเสริม ฟื้นฟู ศาสนา วัฒนธรรม ประเพณี และให้ความสำคัญกับการพัฒนาคุณธรรม จริยธรรมแก่ประชาชนและองค์กร</li> </ul> |

#### ๕. ปัญหาด้านการเมืองการบริหาร

| สภาพปัญหา  | พื้นที่เป้าหมาย/<br>กลุ่มเป้าหมาย                                      | การคาดการณ์แนวโน้มในอนาคต   |
|--|--|---|
| <p><b>๕.๑ ปัญหาการมีส่วนร่วมของประชาชน</b></p> <p><b>ลักษณะของปัญหา</b></p> <p>การรับฟังความคิดเห็นของประชาชนและให้ประชาชนมีส่วนร่วมในการแสดงความคิดเห็นและตัดสินใจ ยังมีไม่ทั่วถึงและไม่ต่อเนื่องรวมถึงประชาชนไม่ค่อยให้ความสนใจในการมีส่วนร่วมกับองค์การบริหารส่วนตำบล</p> <p><b>สาเหตุของปัญหา</b></p> <p>เทศบาลและผู้เกี่ยวข้องไม่ค่อยจะได้รับความเห็นของประชาชน</p> | <ul style="list-style-type: none"> <li>- ประชาชนใน ตำบลขนอม</li> </ul> | <ul style="list-style-type: none"> <li>- เทศบาลฯ บริหารงานโดยยึดหลักการมีส่วนร่วมของประชาชน เช่น การจัดให้มีการประชาคม ตำบล ประชาคมหมู่บ้าน เพื่อรับทราบถึงปัญหา และความต้องการของประชาชน</li> <li>- ประชาชนให้ความร่วมมือกับเทศบาลฯ มากขึ้น</li> </ul> |

| สภาพปัญหา   | พื้นที่เป้าหมาย/<br>กลุ่มเป้าหมาย | การคาดการณ์แนวโน้มในอนาคต  |
|---|-----------------------------------|--|
| <p><b>๕.๒ ปัญหาการบริการประชาชน</b></p> <p><b>สาเหตุของปัญหา</b></p> <p>(๑) ประชาชนไม่ได้รับความสะดวกในการเข้ารับบริการ</p> <p>(๒) พนักงานยังไม่มี ความชำนาญในหน้าที่</p> <p><b>ขอบเขตของปัญหา</b></p> <p>(๑) การจัดเก็บภาษี การขออนุญาตธรรมเนียมต่าง ๆ</p> <p>(๒) กิจกรรมอื่น ๆ ที่ให้บริการประชาชน</p>  | <p>- ประชาชนใน ตำบลชนอม</p>       | <p>- เทศบาลฯ ปรับปรุงการให้บริการประชาชนโดยการลดขั้นตอนการทำงานเพื่อความสะดวก รวดเร็วในการให้บริการ</p> <p>- เทศบาลฯ นำเทคโนโลยีมาใช้เพื่อความสะดวก รวดเร็วในการให้บริการประชาชน</p> |
| <p><b>๕.๔ ปัญหาการประชาสัมพันธ์ข้อมูลข่าวสารของเทศบาลให้ประชาชนทราบ</b></p> <p><b>สาเหตุแห่งปัญหา</b></p> <p>เทศบาลฯ ไม่ได้มีการประชาสัมพันธ์ข่าวสารการดำเนินงานให้ประชาชนรับทราบเท่าที่ควร</p> <p><b>ขอบเขตของปัญหา</b></p> <p>ประชาชนไม่ค่อยจะได้รับทราบข่าวสารข้อมูลที่ต้องการเกี่ยวกับการดำเนินงาน ทำให้มีทัศนคติในเชิงลบต่อเทศบาลฯ ส่งผลต่อการมีส่วนร่วมในการพัฒนาท้องถิ่นในด้านต่าง ๆ</p> | <p>- ประชาชนใน ตำบลชนอม</p>       | <p>- เทศบาลฯ มีการเผยแพร่ข้อมูลข่าวสารผ่านเว็บไซต์ วารสาร สื่อประชาสัมพันธ์</p> <p>- เทศบาลฯ มีนโยบายให้พนักงานเข้าร่วมประชุมหมู่บ้านในโอกาสต่าง ๆ</p>                               |

๓.๓ ความเชื่อมโยงยุทธศาสตร์การพัฒนาจังหวัดกับยุทธศาสตร์การพัฒนาขององค์กรปกครองส่วนท้องถิ่น

โครงสร้างความเชื่อมโยงแผนยุทธศาสตร์การพัฒนาเทศบาลตำบลอ่าวขนอม พ.ศ. ๒๕๖๑ - ๒๕๖๔

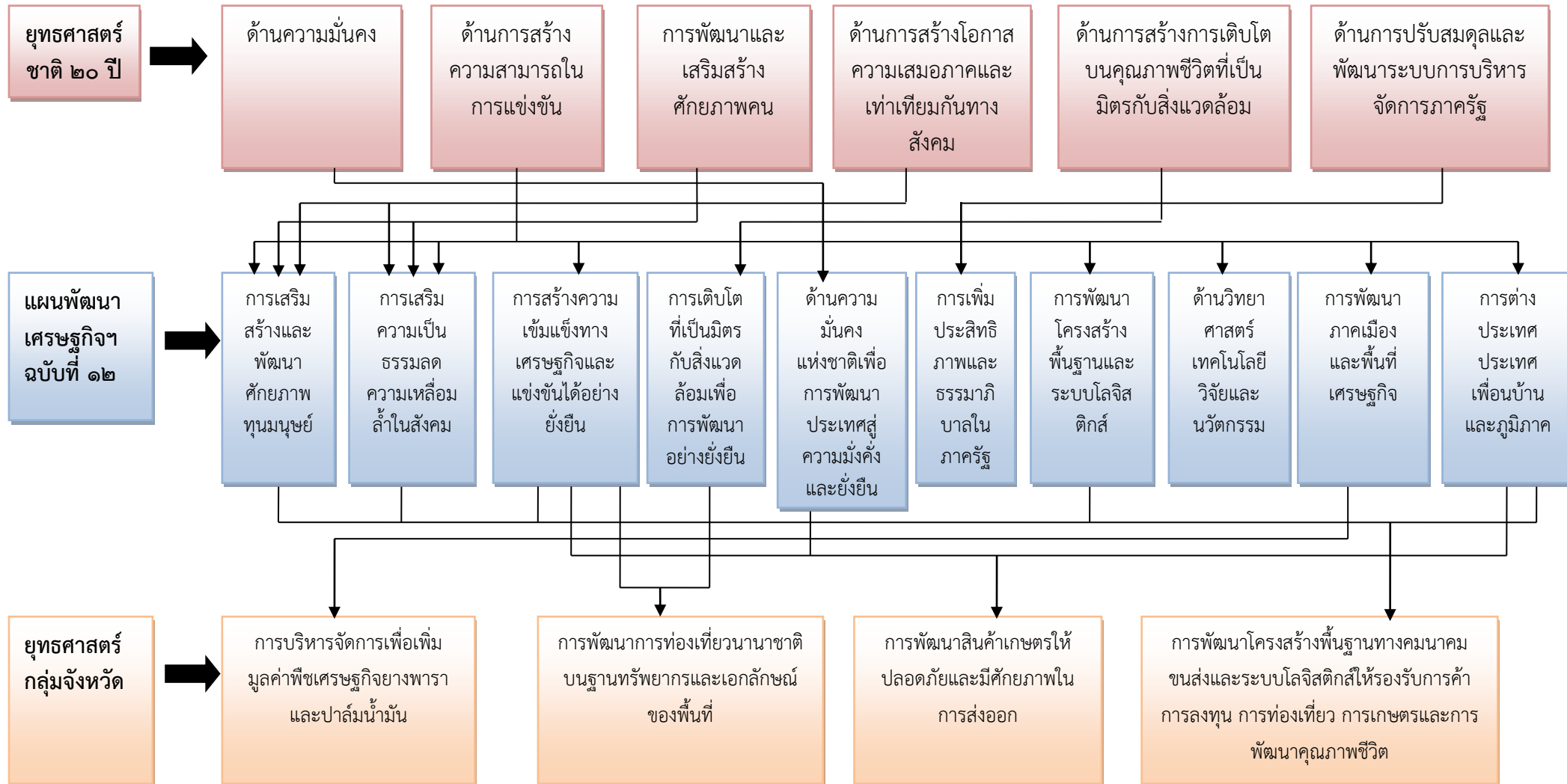

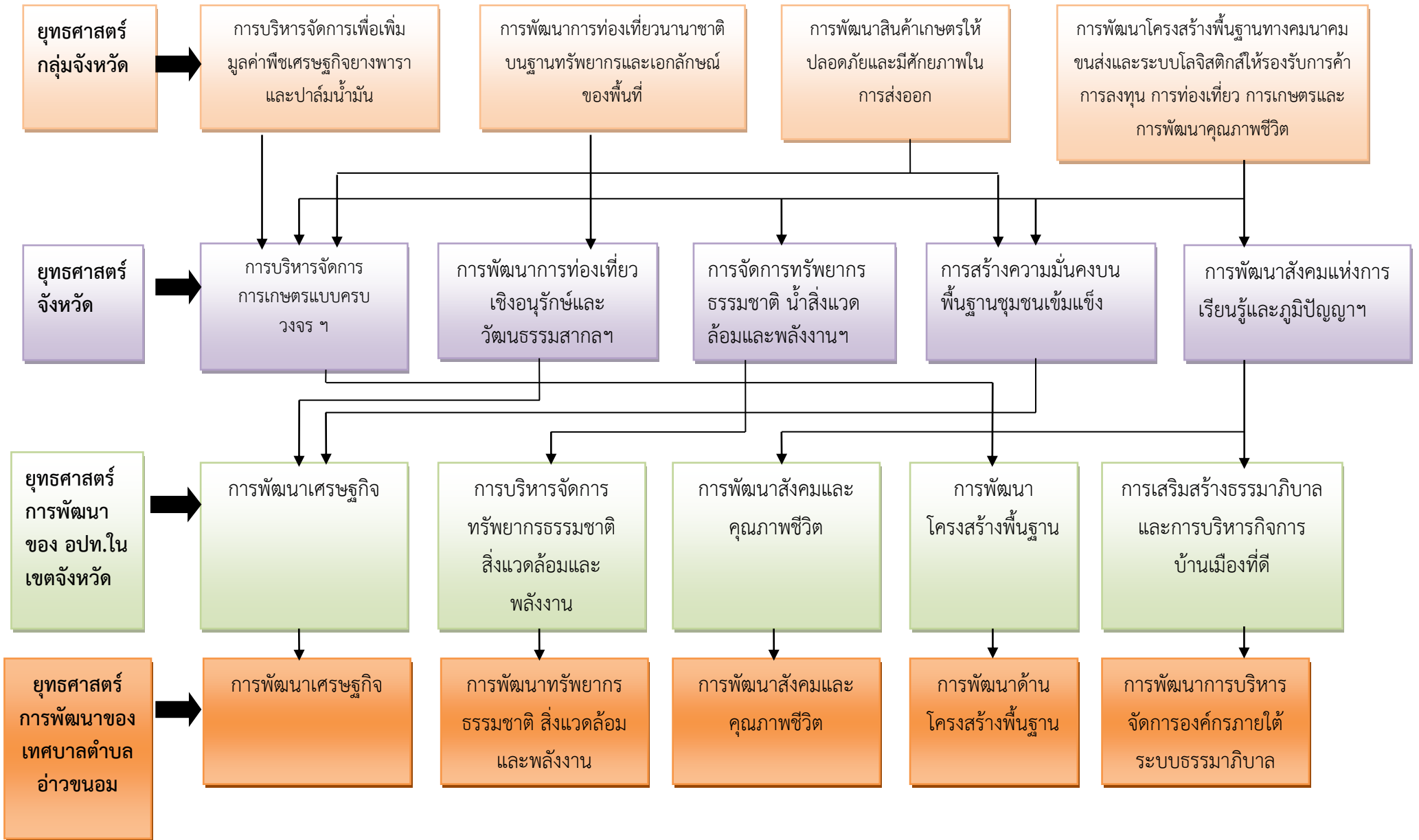

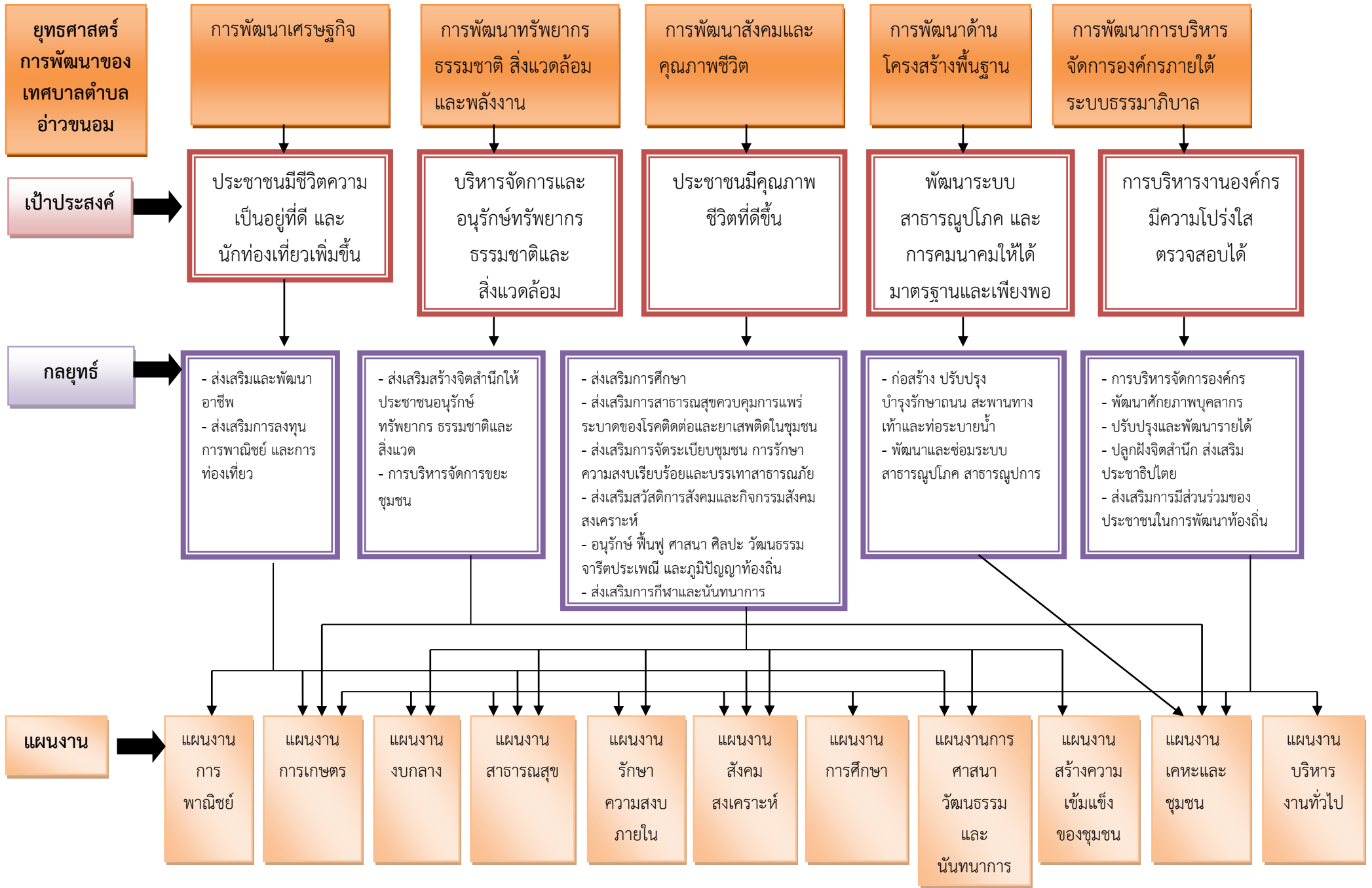



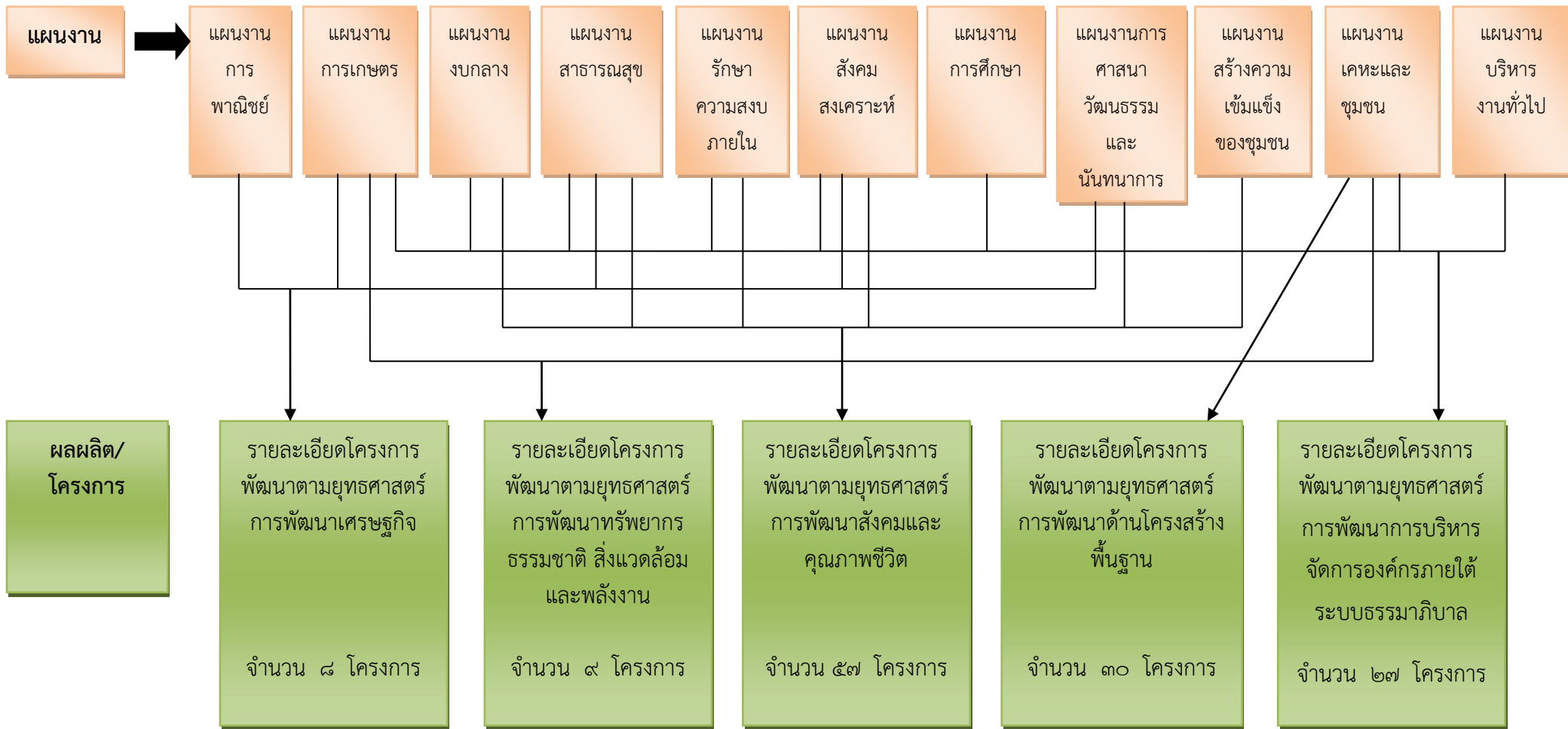

๓.๔ แผนผังยุทธศาสตร์ (strategic map)

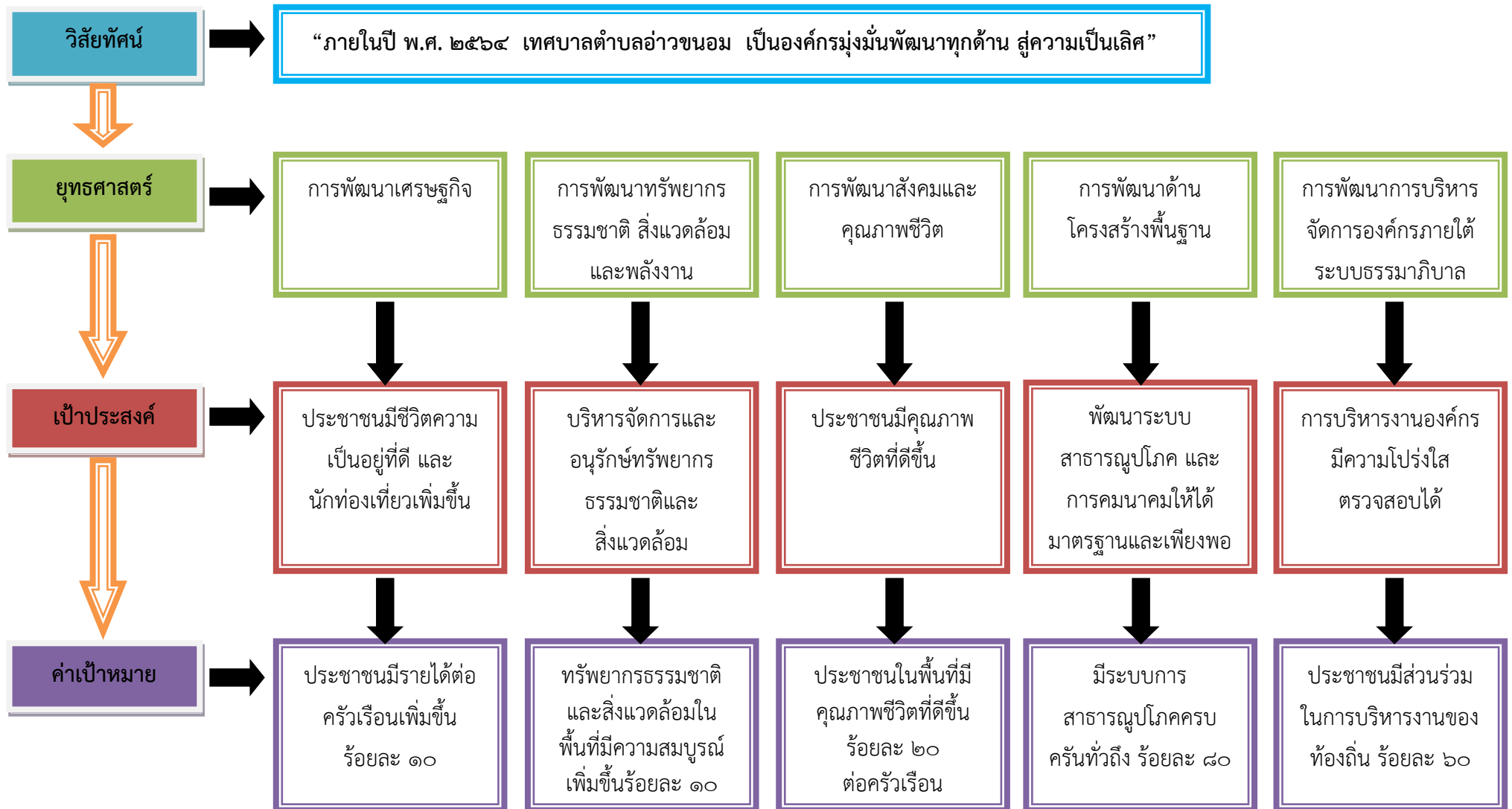

๓.๕ รายละเอียดยุทธศาสตร์

| ความเชื่อมโยงกับ<br>ยุทธศาสตร์<br>จังหวัด   | ยุทธศาสตร์<br>อปท. ในเขต<br>จังหวัด   | ยุทธศาสตร์<br>อปท.   | เป้าประสงค์  | ตัวชี้วัดผลผลิต/<br>โครงการ  | ค่าเป้าหมาย |    |    |    | ความก้าวหน้า<br>ของเป้าหมาย | กลยุทธ์   | ผลผลิต/<br>โครงการ   | หน่วยงาน<br>รับผิดชอบหลัก                        | หน่วย<br>สนับสนุน |
|---|---|--|--|--|-------------|----|----|----|-----------------------------|---|--|--|-------------------|
|   |   |  |  |  | ๖๑          | ๖๒ | ๖๓ | ๖๔ |                             |   |  |  |                   |
| ยุทธศาสตร์ที่ ๑<br>การบริหารจัดการ<br>การเกษตรแบบ<br>ครบวงจร เป็น<br>เกษตรคุณภาพ<br>และนำนวัตกรรม<br>เกษตรมาใช้ เพื่อ<br>สร้างมูลค่าเพิ่ม<br>ผลผลิตและสร้าง<br>รายได้ | ยุทธศาสตร์ที่ ๑<br>การพัฒนา<br>เศรษฐกิจ   | ยุทธศาสตร์ที่ ๑<br>การพัฒนา<br>เศรษฐกิจ                                      | ประชาชนมีชีวิต<br>ความเป็นอยู่ที่ดี<br>และนักท่องเที่ยว<br>เพิ่มขึ้น | ประชาชนมีชีวิต<br>ความเป็นอยู่ที่ดี<br>และนักท่องเที่ยว<br>เพิ่มขึ้น ร้อยละ<br>๑๐      | ๓           | ๓  | ๓  | ๓  | ปีละ ๓ โครงการ              | ส่งเสริมและ<br>พัฒนาอาชีพ   | จัดโครงการ<br>ฝึกอบรม<br>ส่งเสริมและ<br>พัฒนาอาชีพ                           | สำนักปลัด  | -                 |
|   |   |  |  |  | ๕           | ๕  | ๕  | ๕  | ปีละ ๕ โครงการ              | ส่งเสริมการ<br>ลงทุน การ<br>พาณิชย์ และ<br>การท่องเที่ยว                                      | จัดโครงการ<br>ส่งเสริมการ<br>ลงทุน การ<br>พาณิชย์<br>และการ<br>ท่องเที่ยว    | สำนักปลัด<br>กอง<br>การศึกษา<br>กอง<br>สาธารณสุข | -                 |
| ยุทธศาสตร์ที่ ๑<br>การจัดการ<br>ทรัพยากรธรรม<br>ชาติ น้ำ สิ่งแวดล้อม<br>และพลังงาน<br>มีประสิทธิภาพ<br>เพิ่มพื้นที่สีเขียว<br>และการใช้<br>พลังงานสะอาด               | ยุทธศาสตร์ที่ ๒<br>การบริหาร<br>จัดการ<br>ทรัพยากร<br>ธรรมชาติ<br>สิ่งแวดล้อมและ<br>พลังงาน | ยุทธศาสตร์ที่ ๒<br>การพัฒนา<br>ทรัพยากรธรรม<br>ชาติสิ่งแวดล้อม<br>และพลังงาน | เพิ่มพูนและ<br>อนุรักษ์ทรัพยากร<br>ธรรมชาติและ<br>สิ่งแวดล้อม        | ทรัพยากรธรรม<br>ชาติและสิ่งแวดล้อม<br>ในพื้นที่มี<br>ความสมบูรณ์<br>เพิ่มขึ้นร้อยละ ๑๐ | ๕           | ๕  | ๕  | ๕  | ปีละ ๕ โครงการ              | ส่งเสริมสร้าง<br>จิตสำนึกให้<br>ประชาชน<br>อนุรักษ์<br>ทรัพยากร<br>ธรรมชาติและ<br>สิ่งแวดล้อม | จัดโครงการ<br>ปลูกต้นไม้/<br>ปรับปรุง<br>คุณภาพน้ำ/<br>ชุดลอก<br>กำจัดวัชพืช | สำนักปลัด<br>กอง<br>สาธารณสุข                    | -                 |
|   |   |  |  | ปริมาณขยะสะสม<br>ลดลง ร้อยละ ๘๐  | ๔           | ๔  | ๔  | ๔  | ปีละ ๔ โครงการ              | การบริหาร<br>จัดการขยะ<br>ชุมชน   | บริหารจัดการ<br>การขยะมูล<br>ฝอยที่มีประ<br>สิทธิภาพ                         | กอง<br>สาธารณสุข                                 | -                 |

| ความเชื่อมโยงกับยุทธศาสตร์จังหวัด  | ยุทธศาสตร์อปท. ในเขตจังหวัด                 | ยุทธศาสตร์อปท.                              | เป้าประสงค์                   | ตัวชี้วัดผลผลิต/โครงการ   | ค่าเป้าหมาย |    |    |    | ความก้าวหน้าของเป้าหมาย | กลยุทธ์  | ผลผลิต/โครงการ   | หน่วยงานรับผิดชอบหลัก  | หน่วยสนับสนุน |
|--|---|---|-------------------------------|---|-------------|----|----|----|-------------------------|--|--|------------------------|---------------|
|  |   |   |                               |   | ๖๑          | ๖๒ | ๖๓ | ๖๔ |                         |  |  |                        |               |
| ยุทธศาสตร์ที่ ๕ การพัฒนาสังคมแห่งการเรียนรู้และภูมิปัญญาเพื่อสร้างคุณภาพของคนนครศรีธรรมราช | ยุทธศาสตร์ที่ ๓ การพัฒนาสังคมและคุณภาพชีวิต | ยุทธศาสตร์ที่ ๓ การพัฒนาสังคมและคุณภาพชีวิต | ประชาชนมีคุณภาพชีวิตที่ดีขึ้น | ประชาชนในพื้นที่มีคุณภาพชีวิตที่ดีขึ้น ร้อยละ ๒๐ ต่อครัวเรือน       | ๑๔          | ๑๔ | ๑๔ | ๑๔ | ปีละ ๑๔ โครงการ         | ส่งเสริมการศึกษา   | สนับสนุนค่าใช้จ่ายในการบริหารสถานศึกษา ค่าอาหารกลางวัน และนมส่งเสริมการเพิ่มคุณภาพ การเรียนรู้ | กองการศึกษา            | -             |
| ยุทธศาสตร์ที่ ๔ การสร้างความมั่นคงบนพื้นฐานชุมชนเข้มแข็ง                                   | ยุทธศาสตร์ที่ ๓ การพัฒนาสังคมและคุณภาพชีวิต | ยุทธศาสตร์ที่ ๓ การพัฒนาสังคมและคุณภาพชีวิต | ประชาชนมีคุณภาพชีวิตที่ดีขึ้น | ประชาชนได้รับบริการด้านสาธารณสุขอย่างทั่วถึงร้อยละ ๑๐๐              | ๑๒          | ๑๒ | ๑๒ | ๑๒ | ปีละ ๑๒ โครงการ         | ส่งเสริมการสาธารณสุขควบคุมการแพร่ระบาดของโรคติดต่อและยาเสพติดในชุมชน | รณรงค์ป้องกันและแก้ไขปัญหาโรคติดต่อ สนับสนุนงบประมาณกองทุน สปสช.                               | สำนักปลัด กองสาธารณสุข | -             |
|  |   |   |                               | ประชาชนในพื้นที่มีความปลอดภัยในชีวิตและทรัพย์สินเพิ่มขึ้น ร้อยละ ๒๐ | ๑๐          | ๑๐ | ๑๐ | ๑๐ | ปีละ ๑๐ โครงการ         | ส่งเสริมการจัดระเบียบชุมชนการรักษาความสงบเรียบร้อยและบรรเทาสาธารณภัย | จัดโครงการสร้างเสริมความปลอดภัยในชีวิตและทรัพย์สินของประชาชน                                   | สำนักปลัด กองช่าง      | -             |

| ความเชื่อมโยงกับ<br>ยุทธศาสตร์<br>จังหวัด   | ยุทธศาสตร์<br>อปท. ในเขต<br>จังหวัด                    | ยุทธศาสตร์<br>อปท.                                     | เป้าประสงค์                           | ตัวชี้วัดผลผลิต/<br>โครงการ   | ค่าเป้าหมาย |    |    |    | ความก้าวหน้า<br>ของเป้าหมาย | กลยุทธ์  | ผลผลิต/<br>โครงการ   | หน่วยงาน<br>รับผิดชอบหลัก    | หน่วย<br>สนับสนุน |
|---|--|--|---------------------------------------|---|-------------|----|----|----|-----------------------------|--|--|------------------------------|-------------------|
|   |  |  |                                       |   | ๖๑          | ๖๒ | ๖๓ | ๖๔ |                             |  |  |                              |                   |
| ยุทธศาสตร์ที่ ๔<br>การสร้างควม<br>มั่นคงบนพื้นฐาน<br>ชุมชนเข้มแข็ง  | ยุทธศาสตร์ที่ ๓<br>การพัฒนาสังคม<br>และคุณภาพ<br>ชีวิต | ยุทธศาสตร์ที่ ๓<br>การพัฒนาสังคม<br>และคุณภาพ<br>ชีวิต | ประชาชนมี<br>คุณภาพชีวิต<br>ที่ดีขึ้น | ส่งเสริมสวัสดิการ<br>สังคมได้<br>ร้อยละ ๑๐๐                         | ๖           | ๖  | ๖  | ๖  | ปีละ ๖ โครงการ              | ส่งเสริม<br>สวัสดิการ<br>สังคมและ<br>กิจกรรมสังคม<br>สงเคราะห์                         | จัดโครงการ<br>/กิจกรรม<br>ส่งเสริม<br>สวัสดิการ<br>สังคม   | สำนักปลัด                    | -                 |
| ยุทธศาสตร์ที่ ๕<br>การพัฒนาสังคม<br>แห่งการเรียนรู้<br>และภูมิปัญญาเพื่อ<br>สร้างคุณภาพของ<br>คนนครศรีธรรม<br>ราช | ยุทธศาสตร์ที่ ๓<br>การพัฒนาสังคม<br>และคุณภาพ<br>ชีวิต | ยุทธศาสตร์ที่ ๓<br>การพัฒนาสังคม<br>และคุณภาพ<br>ชีวิต | ประชาชนมี<br>คุณภาพชีวิต<br>ที่ดีขึ้น | ศิลปวัฒนธรรม<br>ประเพณี<br>ท้องถิ่นได้รับการ<br>สืบทอด<br>ร้อยละ ๒๐ | ๑๐          | ๑๐ | ๑๐ | ๑๐ | ปีละ ๑๐ โครงการ             | อนุรักษ์ ฟื้นฟู<br>ศาสนา ศิลปะ<br>วัฒนธรรม<br>จารีตประเพณี<br>และภูมิปัญญา<br>ท้องถิ่น | จัดโครงการ<br>/กิจกรรม<br>ส่งเสริม<br>อนุรักษ์<br>ประเพณี<br>วัฒนธรรม<br>ท้องถิ่น                  | กอง<br>การศึกษา              | -                 |
| ยุทธศาสตร์ที่ ๔<br>การสร้างควม<br>มั่นคงบนพื้นฐาน<br>ชุมชนเข้มแข็ง  | ยุทธศาสตร์ที่ ๓<br>การพัฒนาสังคม<br>และคุณภาพ<br>ชีวิต | ยุทธศาสตร์ที่ ๓<br>การพัฒนาสังคม<br>และคุณภาพ<br>ชีวิต | ประชาชนมี<br>คุณภาพชีวิต<br>ที่ดีขึ้น | ประชาชนได้รับ<br>ส่งเสริมการกีฬา<br>และนันทนาการ<br>ร้อยละ ๘๐       | ๕           | ๕  | ๕  | ๕  | ปีละ ๕ โครงการ              | ส่งเสริมการ<br>กีฬาและ<br>นันทนาการ  | จัดโครงการ<br>แข่งขันกีฬา/<br>จัดงานวัน<br>เด็ก/<br>สนับสนุน<br>ส่งเสริมศูนย์<br>พัฒนา<br>ครอบครัว | กอง<br>การศึกษา<br>สำนักปลัด | -                 |

| ความเชื่อมโยงกับ<br>ยุทธศาสตร์<br>จังหวัด   | ยุทธศาสตร์<br>อปท. ในเขต<br>จังหวัด                    | ยุทธศาสตร์<br>อปท.   | เป้าประสงค์  | ตัวชี้วัดผลผลิต/<br>โครงการ  | ค่าเป้าหมาย |    |    |    | ความก้าวหน้า<br>ของเป้าหมาย | กลยุทธ์   | ผลผลิต/<br>โครงการ  | หน่วยงาน<br>รับผิดชอบหลัก | หน่วย<br>สนับสนุน                                    |
|---|--|--|--|--|-------------|----|----|----|-----------------------------|---|---|---------------------------|--|
|   |  |  |  |  | ๖๑          | ๖๒ | ๖๓ | ๖๔ |                             |   |   |                           |  |
| ยุทธศาสตร์ที่ ๔<br>การสร้างความ<br>มั่นคงบนพื้นฐาน<br>ชุมชนเข้มแข็ง   | ยุทธศาสตร์ที่ ๔<br>การพัฒนา<br>โครงสร้าง<br>พื้นฐาน    | ยุทธศาสตร์ที่ ๔<br>การพัฒนา<br>โครงสร้าง<br>พื้นฐาน                                  | พัฒนาระบบ<br>สาธารณสุขโรค<br>และการคมนาคม<br>ให้ได้มาตรฐาน<br>และเพียงพอ | มีระบบการ<br>สาธารณสุขโรค<br>ครบครันทั่วถึง<br>ร้อยละ ๘๐           | ๒๕          | ๒๕ | ๒๕ | ๒๕ | ปีละ ๒๕ โครงการ             | ก่อสร้าง/<br>ปรับปรุง<br>บำรุงรักษาถนน<br>สะพานทางเท้า<br>และท่อระบาย<br>น้ำ  | ก่อสร้าง/<br>ปรับปรุง/<br>บำรุงรักษาถนน<br>สะพานทางเท้า<br>และท่อระบาย<br>น้ำ   | กองช่าง                   | -  |
|   |  |  |  |  | ๕           | ๕  | ๕  | ๕  | ปีละ ๕ โครงการ              |   |   |                           | พัฒนาและซ่อม<br>ระบบ<br>สาธารณสุขโรค<br>สาธารณสุขการ |
| ยุทธศาสตร์ที่ ๕<br>การพัฒนาสังคม<br>แห่งการเรียนรู้<br>และภูมิปัญญาเพื่อ<br>สร้างคุณภาพของ<br>คนนครศรีธรรม<br>ราช | ยุทธศาสตร์ที่ ๓<br>การพัฒนาสังคม<br>และคุณภาพ<br>ชีวิต | ยุทธศาสตร์ที่ ๕<br>การพัฒนาการ<br>บริหารจัดการ<br>องค์กรภายใต้<br>ระบบธรรมา<br>ภิบาล | การบริหารงาน<br>องค์กรมีความ<br>โปร่งใส ตรวจสอบ<br>ได้                   | ประชาชนมีส่วน<br>ร่วมในการ<br>บริหารงานของ<br>ท้องถิ่นร้อยละ<br>๖๐ | ๒๗          | ๒๗ | ๒๗ | ๒๗ | ปีละ ๒๗ โครงการ             | - การบริหาร<br>จัดการองค์กร<br>- พัฒนา<br>ศักยภาพ<br>บุคลากร<br>- ปรับปรุงและ<br>พัฒนารายได้<br>- ปลุกฝัง<br>จิตสำนึก<br>ส่งเสริมประชา<br>ธิปไตยส่งเสริม<br>การมีส่วนร่วม<br>ของประชาชน<br>ในการพัฒนา<br>ท้องถิ่น | จัดโครงการ<br>พัฒนาบริหาร<br>จัดการองค์กร/<br>ส่งบุคลากรเข้า<br>ร่วมการฝึก<br>อบรม/จัดทำ<br>แผนที่ภาวะ/<br>ออกให้บริการ<br>ประชาชน/<br>ส่งเสริมประชา<br>ธิปไตย การมี<br>ส่วนร่วม/จัดหา<br>วัสดุ ครุภัณฑ์ที่<br>ใช้ในการ<br>ปฏิบัติงาน | ทุกกอง                    | -  |

**ส่วนที่ ๔**  
**การนำแผนพัฒนาท้องถิ่นสู่ปฏิบัติการปฏิบัติ**

**๑. ยุทธศาสตร์การพัฒนาและแผนงาน**

| ที่ | ยุทธศาสตร์                                     | ด้าน   | แผนงาน  | หน่วยงานหลัก                             | หน่วยงานสนับสนุน |
|-----|--|--|---|--|------------------|
| ๑   | การพัฒนาเศรษฐกิจ                               | ส่งเสริมการพัฒนาอาชีพ  | - แผนงานสร้างความเข้มแข็งของชุมชน<br>- แผนงานการเกษตร                                   | สำนักปลัด                                | -                |
|     |  | ส่งเสริมการลงทุน การพาณิชย์ และการท่องเที่ยว                           | - แผนงานการพาณิชย์<br>- แผนงานการศาสนาวัฒนธรรมและนันทนาการ                              | สำนักปลัด<br>กองการศึกษา<br>กองสาธารณสุข | -                |
| ๒   | การพัฒนาทรัพยากรธรรมชาติและสิ่งแวดล้อม         | ส่งเสริม สร้างจิตสำนึกให้ประชาชนอนุรักษ์ทรัพยากรธรรมชาติและสิ่งแวดล้อม | - แผนงานสาธารณสุข<br>- แผนงานการเกษตร   | สำนักปลัด<br>กองสาธารณสุข                | -                |
|     |  | การบริหารจัดการขยะชุมชน  | - แผนงานเคหะและชุมชน  | กองสาธารณสุข                             | -                |
| ๓   | การพัฒนาสังคมและคุณภาพชีวิต                    | ส่งเสริมการศึกษา   | - แผนงานการศึกษา  | กองการศึกษา                              | -                |
|     |  | ส่งเสริมการสาธารณสุข ควบคุมการแพร่ระบาดของโรคติดต่อและยาเสพติด         | - แผนงานสาธารณสุข<br>- แผนงานงบกลาง   | สำนักปลัด<br>กองสาธารณสุข                | -                |
|     |  | ส่งเสริมการจัดระเบียบชุมชน การรักษาความสงบเรียบร้อยและบรรเทาสาธารณภัย  | - แผนงานรักษาความสงบภายใน   | สำนักปลัด<br>กองช่าง                     | -                |
|     |  | ส่งเสริมสวัสดิการสังคมและกิจกรรมสังคมสงเคราะห์                         | - แผนงานงบกลาง<br>- แผนงานสังคมสงเคราะห์<br>- แผนงานสร้างความเข้มแข็งของชุมชน           | สำนักปลัด                                | -                |
|     |  | ส่งเสริม ฟื้นฟู ศาสนา ศิลปวัฒนธรรม และภูมิปัญญาท้องถิ่น                | - แผนงานการศาสนาวัฒนธรรมและนันทนาการ<br>- แผนงานสร้างความเข้มแข็งของชุมชน               | กองการศึกษา                              | -                |
|     |  | ส่งเสริมการกีฬาและนันทนาการ  | - แผนงานการศาสนาวัฒนธรรมและนันทนาการ  | สำนักปลัด<br>กองการศึกษา                 | -                |
| ๔   | การพัฒนาด้านโครงสร้างพื้นฐาน                   | ก่อสร้าง ปรับปรุง บำรุง รักษา ถนน สะพาน ทางเท้า ท่อระบายน้ำ            | - แผนงานเคหะและชุมชน  | กองช่าง                                  | -                |
|     |  | การพัฒนาและซ่อมแซมระบบสาธารณูปโภค สาธารณูปการ                          | - แผนงานเคหะและชุมชน  | กองช่าง                                  | -                |
| ๕   | พัฒนาการบริหารจัดการองค์กรภายใต้ระบบธรรมาภิบาล | การบริหารจัดการองค์กร  | - แผนงานบริหารงานทั่วไป<br>- แผนงานเคหะและชุมชน   | ทุกกอง                                   | -                |
|     |  | พัฒนาศักยภาพบุคลากร  | - แผนงานบริหารงานทั่วไป, รักษาความสงบภายใน, การศึกษา, สาธารณสุข, เคหะและชุมชน, การเกษตร | ทุกกอง                                   | -                |
|     |  | ปรับปรุงและพัฒนารายได้   | - แผนงานบริหารงานทั่วไป   | กองคลัง                                  | -                |
|     |  | ปลูกฝังจิตสำนึกและส่งเสริมประชาธิปไตย                                  | - แผนงานบริหารงานทั่วไป   | ทุกกอง                                   | -                |

บัญชีโครงการพัฒนาท้องถิ่น  
แผนพัฒนาท้องถิ่นสี่ปี (พ.ศ.๒๕๖๑ - ๒๕๖๔)  
เทศบาลตำบลอ่าวขนอม

| ยุทธศาสตร์   | ปี ๒๕๖๑      |                  | ปี ๒๕๖๒      |                  | ปี ๒๕๖๓      |                  | ปี ๒๕๖๔      |                  | รวม ๔ ปี     |                  |
|--|--------------|------------------|--------------|------------------|--------------|------------------|--------------|------------------|--------------|------------------|
|  | จำนวนโครงการ | งบประมาณ (บาท)   | จำนวนโครงการ | งบประมาณ (บาท)   | จำนวนโครงการ | งบประมาณ (บาท)   | จำนวนโครงการ | งบประมาณ (บาท)   | จำนวนโครงการ | งบประมาณ (บาท)   |
| <b>๑) ยุทธศาสตร์การพัฒนาเศรษฐกิจ</b>                                       |              |                  |              |                  |              |                  |              |                  |              |                  |
| ๑.๑ ส่งเสริมการพัฒนาอาชีพ  | ๓            | ๙๐,๐๐๐           | ๖            | ๒๐๕,๐๐๐          | ๖            | ๒๐๕,๐๐๐          | ๖            | ๒๐๕,๐๐๐          | ๒๑           | ๗๐๕,๐๐๐          |
| ๑.๒ ส่งเสริมการลงทุน การพาณิชย์ และการท่องเที่ยว                           | ๕            | ๔๖๑,๓๔๐          | ๖            | ๔๗๑,๓๔๐          | ๖            | ๔๗๑,๓๔๐          | ๖            | ๔๗๑,๓๔๐          | ๒๓           | ๑,๘๗๕,๓๖๐        |
| <b>รวม</b>   | <b>๘</b>     | <b>๕๕๑,๓๔๐</b>   | <b>๑๒</b>    | <b>๖๗๖,๓๔๐</b>   | <b>๑๒</b>    | <b>๖๗๖,๓๔๐</b>   | <b>๑๒</b>    | <b>๖๗๖,๓๔๐</b>   | <b>๔๔</b>    | <b>๒,๕๘๐,๓๖๐</b> |
| <b>๒) ยุทธศาสตร์การพัฒนาทรัพยากรธรรมชาติและสิ่งแวดล้อม</b>                 |              |                  |              |                  |              |                  |              |                  |              |                  |
| ๒.๑ ส่งเสริม สร้างจิตสำนึกให้ประชาชนอนุรักษ์ทรัพยากรธรรมชาติและสิ่งแวดล้อม | ๕            | ๕๙๐,๐๐๐          | ๕            | ๕๙๐,๐๐๐          | ๕            | ๕๙๐,๐๐๐          | ๕            | ๕๙๐,๐๐๐          | ๒๐           | ๒,๓๖๐,๐๐๐        |
| ๒.๒ การบริหารจัดการขยะชุมชน  | ๔            | ๗๔๘,๐๐๐          | ๗            | ๑,๑๘๘,๐๐๐        | ๕            | ๘๔๘,๐๐๐          | ๕            | ๘๔๘,๐๐๐          | ๒๑           | ๓,๖๓๒,๐๐๐        |
| <b>รวม</b>   | <b>๙</b>     | <b>๑,๓๓๘,๐๐๐</b> | <b>๑๒</b>    | <b>๑,๗๗๘,๐๐๐</b> | <b>๑๐</b>    | <b>๑,๔๓๘,๐๐๐</b> | <b>๑๐</b>    | <b>๑,๔๓๘,๐๐๐</b> | <b>๔๑</b>    | <b>๕,๙๙๒,๐๐๐</b> |



**บัญชีโครงการพัฒนาท้องถิ่น  
แผนพัฒนาท้องถิ่นสี่ปี (พ.ศ.๒๕๖๑ - ๒๕๖๔)  
เทศบาลตำบลอ่าวขนอม**

| ยุทธศาสตร์   | ปี ๒๕๖๑      |                   | ปี ๒๕๖๒      |                   | ปี ๒๕๖๓      |                   | ปี ๒๕๖๔      |                   | รวม ๔ ปี     |                    |
|--|--------------|-------------------|--------------|-------------------|--------------|-------------------|--------------|-------------------|--------------|--------------------|
|  | จำนวนโครงการ | งบประมาณ (บาท)    | จำนวนโครงการ | งบประมาณ (บาท)    | จำนวนโครงการ | งบประมาณ (บาท)    | จำนวนโครงการ | งบประมาณ (บาท)    | จำนวนโครงการ | งบประมาณ (บาท)     |
| <b>๓) ยุทธศาสตร์การพัฒนาสังคมและคุณภาพชีวิต</b>                          |              |                   |              |                   |              |                   |              |                   |              |                    |
| ๓.๑ ส่งเสริมการศึกษา   | ๑๔           | ๘,๒๕๓,๑๕๖         | ๑๓           | ๘,๐๕๘,๑๕๖         | ๑๐           | ๖,๗๕๘,๑๕๖         | ๑๐           | ๖,๗๕๘,๑๕๖         | ๔๗           | ๒๙,๘๒๗,๖๒๔         |
| ๓.๒ ส่งเสริมการสาธารณสุข ควบคุมการแพร่ระบาดของโรคติดต่อและยาเสพติด       | ๑๒           | ๖๘๕,๐๐๐           | ๑๒           | ๗๐๙,๕๐๐           | ๑๑           | ๖๕๙,๕๐๐           | ๑๑           | ๖๕๙,๕๐๐           | ๔๖           | ๒,๗๑๓,๕๐๐          |
| ๓.๓ ส่งเสริมการจัดระเบียบชุมชนการรักษาความสงบเรียบร้อยและบรรเทาสาธารณภัย | ๑๐           | ๘๗๒,๐๐๐           | ๑๐           | ๘๗๒,๐๐๐           | ๙            | ๘๑๐,๐๐๐           | ๙            | ๘๑๐,๐๐๐           | ๓๘           | ๓,๓๖๔,๐๐๐          |
| ๓.๔ ส่งเสริมสวัสดิการสังคมและกิจกรรมสังคมสงเคราะห์                       | ๖            | ๑๗,๖๓๒,๐๐๐        | ๔            | ๑๗,๓๙๒,๐๐๐        | ๔            | ๑๗,๓๙๒,๐๐๐        | ๔            | ๑๗,๓๙๒,๐๐๐        | ๑๘           | ๖๙,๘๐๘,๐๐๐         |
| ๓.๕ ส่งเสริม ฟื้นฟู ศาสนาศิลปวัฒนธรรม และภูมิปัญญาท้องถิ่น               | ๑๐           | ๒๔๗,๐๐๐           | ๑๐           | ๒๔๗,๐๐๐           | ๑๐           | ๒๔๗,๐๐๐           | ๑๐           | ๒๔๗,๐๐๐           | ๔๐           | ๙๘๘,๐๐๐            |
| ๓.๖ ส่งเสริมการกีฬาและนันทนาการ  | ๕            | ๓๕๐,๐๐๐           | ๕            | ๓๕๐,๐๐๐           | ๕            | ๓๕๐,๐๐๐           | ๕            | ๓๕๐,๐๐๐           | ๒๐           | ๑,๔๐๐,๐๐๐          |
| <b>รวม</b>   | <b>๕๗</b>    | <b>๒๘,๐๓๙,๑๕๖</b> | <b>๕๔</b>    | <b>๒๗,๖๒๘,๖๕๖</b> | <b>๔๙</b>    | <b>๒๖,๒๑๖,๖๕๖</b> | <b>๔๙</b>    | <b>๒๗,๒๖๖,๖๕๖</b> | <b>๒๐๙</b>   | <b>๑๐๙,๑๕๑,๑๒๔</b> |

**บัญชีโครงการพัฒนาท้องถิ่น**  
**แผนพัฒนาท้องถิ่นสี่ปี (พ.ศ.๒๕๖๑ - ๒๕๖๔)**  
**เทศบาลตำบลอ่าวขนอม**

| ยุทธศาสตร์  | ปี ๒๕๖๑      |                   | ปี ๒๕๖๒      |                   | ปี ๒๕๖๓      |                   | ปี ๒๕๖๔      |                   | รวม ๔ ปี     |                    |
|---|--------------|-------------------|--------------|-------------------|--------------|-------------------|--------------|-------------------|--------------|--------------------|
|   | จำนวนโครงการ | งบประมาณ (บาท)    | จำนวนโครงการ | งบประมาณ (บาท)    | จำนวนโครงการ | งบประมาณ (บาท)    | จำนวนโครงการ | งบประมาณ (บาท)    | จำนวนโครงการ | งบประมาณ (บาท)     |
| <b>๔) ยุทธศาสตร์การพัฒนาด้านโครงสร้างพื้นฐาน</b>                      |              |                   |              |                   |              |                   |              |                   |              |                    |
| ๔.๑ ก่อสร้าง ปรับปรุง บำรุง รักษา ถนน สะพาน ทางเท้า ท่อระบายน้ำ       | ๒๕           | ๒๐,๘๐๙,๒๐๐        | ๒๐           | ๑๘,๖๖๕,๒๐๐        | ๘            | ๘,๖๒๐,๐๐๐         | ๖            | ๘,๒๕๐,๐๐๐         | ๕๙           | ๕๖,๓๔๔,๔๐๐         |
| ๔.๒ การพัฒนาและซ่อมแซมระบบสาธารณูปโภค สาธารณูปการ                     | ๕            | ๒,๑๕๐,๐๐๐         | ๖            | ๒,๗๕๐,๐๐๐         | ๕            | ๒,๑๕๐,๐๐๐         | ๓            | ๑,๑๕๐,๐๐๐         | ๑๙           | ๘,๒๐๐,๐๐๐          |
| <b>รวม</b>  | <b>๓๐</b>    | <b>๒๒,๙๕๙,๒๐๐</b> | <b>๒๖</b>    | <b>๒๑,๔๑๕,๒๐๐</b> | <b>๑๓</b>    | <b>๑๐,๗๗๐,๐๐๐</b> | <b>๙</b>     | <b>๙,๔๐๐,๐๐๐</b>  | <b>๗๘</b>    | <b>๖๔,๕๔๔,๔๐๐</b>  |
| <b>๕) ยุทธศาสตร์การพัฒนาการบริหารจัดการองค์กรภายใต้ระบบธรรมาภิบาล</b> |              |                   |              |                   |              |                   |              |                   |              |                    |
| ๕.๑ การบริหารจัดการองค์กร   | ๑๒           | ๗,๙๗๕,๖๐๐         | ๑๒           | ๗,๙๕๕,๖๐๐         | ๙            | ๘๕๕,๖๐๐           | ๙            | ๘๕๕,๖๐๐           | ๔๒           | ๑๗,๖๔๒,๔๐๐         |
| ๕.๒ พัฒนาศักยภาพบุคลากร   | ๕            | ๑,๖๘๐,๐๐๐         | ๕            | ๑,๖๘๐,๐๐๐         | ๔            | ๑,๖๕๐,๐๐๐         | ๔            | ๑,๖๕๐,๐๐๐         | ๑๘           | ๖,๖๖๐,๐๐๐          |
| ๕.๓ ปรับปรุงและพัฒนารายได้  | ๒            | ๔๐๕,๐๐๐           | ๒            | ๔๐๕,๐๐๐           | ๒            | ๔๐๕,๐๐๐           | ๒            | ๔๐๕,๐๐๐           | ๘            | ๑,๖๒๐,๐๐๐          |
| ๕.๔ ปลุกฝังจิตสำนึกและส่งเสริมประชาธิปไตย                             | ๔            | ๓๘๐,๐๐๐           | ๔            | ๓๖๐,๐๐๐           | ๔            | ๓๖๐,๐๐๐           | ๔            | ๓๖๐,๐๐๐           | ๑๖           | ๑,๔๔๐,๐๐๐          |
| ๕.๕ ส่งเสริมการมีส่วนร่วมของประชาชนในการพัฒนาท้องถิ่น                 | ๔            | ๓๗๐,๐๐๐           | ๔            | ๓๗๐,๐๐๐           | ๔            | ๓๗๐,๐๐๐           | ๔            | ๓๗๐,๐๐๐           | ๑๖           | ๑,๔๘๐,๐๐๐          |
| <b>รวม</b>  | <b>๒๗</b>    | <b>๑๐,๗๙๐,๖๐๐</b> | <b>๒๗</b>    | <b>๑๐,๗๗๐,๖๐๐</b> | <b>๒๓</b>    | <b>๓,๖๔๐,๖๐๐</b>  | <b>๒๓</b>    | <b>๓,๖๔๐,๖๐๐</b>  | <b>๑๐๐</b>   | <b>๒๘,๘๔๒,๔๐๐</b>  |
| <b>รวมทั้งสิ้น</b>  | <b>๑๓๑</b>   | <b>๖๓,๖๗๘,๒๙๖</b> | <b>๑๓๑</b>   | <b>๖๒,๒๖๘,๗๙๖</b> | <b>๑๐๗</b>   | <b>๔๒,๗๔๑,๕๙๖</b> | <b>๑๐๓</b>   | <b>๔๒,๔๒๑,๕๙๖</b> | <b>๔๗๒</b>   | <b>๒๒๑,๑๑๐,๒๘๔</b> |

รายละเอียดโครงการพัฒนา  
แผนพัฒนาท้องถิ่นสี่ปี (พ.ศ.๒๕๖๑ - ๒๕๖๔)  
สำหรับ องค์กรปกครองส่วนท้องถิ่นดำเนินการ  
เทศบาลตำบลอ่าวขนอม

ยุทธศาสตร์จังหวัดที่ ๑ การบริหารจัดการการเกษตรแบบครบวงจร เป็นเกษตรคุณภาพ และนำนวัตกรรมเกษตรมาใช้ เพื่อสร้างมูลค่าเพิ่มผลผลิตและสร้างรายได้  
ยุทธศาสตร์การพัฒนาขององค์กรปกครองส่วนท้องถิ่นในเขตจังหวัดที่ ๑ การพัฒนาเศรษฐกิจ

๑. ยุทธศาสตร์ การพัฒนาเศรษฐกิจ

๑.๑ แนวทางการพัฒนา ส่งเสริมการพัฒนาอาชีพ

| ที่ | โครงการ  | วัตถุประสงค์  | เป้าหมาย<br>(ผลผลิตโครงการ)                                  | งบประมาณและที่ผ่านมา |                    |                    |                    | ตัวชี้วัด<br>(KPI)   | ผลที่คาดว่าจะได้รับ                                  | หน่วยงาน<br>รับผิดชอบหลัก |
|-----|--|---|--|----------------------|--------------------|--------------------|--------------------|--|--|---------------------------|
|     |  |   |  | ๒๕๖๑<br>(บาท)        | ๒๕๖๒<br>(บาท)      | ๒๕๖๓<br>(บาท)      | ๒๕๖๔<br>(บาท)      |  |  |                           |
| ๑.  | โครงการฝึกอบรมอาชีพแก่เกษตรกร                                  | เพื่อให้ประชาชนได้รับความรู้ มีทางเลือกในการประกอบอาชีพ | จัดฝึกอบรมอาชีพแก่เกษตรกรปีละ ๑ ครั้ง                        | ๓๐,๐๐๐<br>งบเทศบาล   | ๓๐,๐๐๐<br>งบเทศบาล | ๓๐,๐๐๐<br>งบเทศบาล | ๓๐,๐๐๐<br>งบเทศบาล | ผู้เข้ารับการฝึกอบรมมีคุณภาพชีวิตที่ดี เพิ่มขึ้น ร้อยละ ๘๐ | ประชาชนได้รับความรู้ มีรายได้เพิ่มขึ้น ชุมชนเข้มแข็ง | สำนักปลัด                 |
| ๒.  | โครงการประชุมสัมมนา ส่งเสริมเกษตรกร                            | เพื่อให้ประชาชนได้รับความรู้ด้านการเกษตร                | จัดประชุมสัมมนาให้ความรู้ด้านการเกษตร จำนวน ๑ ครั้ง          |                      | ๒๐,๐๐๐<br>งบเทศบาล | ๒๐,๐๐๐<br>งบเทศบาล | ๒๐,๐๐๐<br>งบเทศบาล | ผู้เข้าร่วมประชุมมีความรู้ เพิ่มขึ้น ร้อยละ ๘๐             | ประชาชนได้รับความรู้ ด้านการ เกษตรมากขึ้น            | สำนักปลัด                 |
| ๓.  | โครงการเศรษฐกิจพอเพียง   | เพื่อยกระดับคุณภาพชีวิตแก้ไขปัญหาความยากจน เพิ่มรายได้  | สนับสนุนส่งเสริมให้คณะกรรมการกลางหมู่บ้าน อพป. ดำเนินโครงการ |                      | ๖๕,๐๐๐<br>งบเทศบาล | ๖๕,๐๐๐<br>งบเทศบาล | ๖๕,๐๐๐<br>งบเทศบาล | ประชาชนมีคุณภาพชีวิตที่ดี เพิ่มขึ้น ร้อยละ ๑๐              | ประชาชนมีคุณภาพชีวิตที่ดีขึ้น ลดปัญหาความยากจน       | สำนักปลัด                 |
| ๔.  | โครงการแปลงนาสาธิต การเกษตรอินทรีย์ตามแนวปรัชญาเศรษฐกิจพอเพียง | เพื่อให้ประชาชนได้รับความรู้ ยกระดับคุณภาพชีวิต         | ทำแปลงนาสาธิตการเกษตรอินทรีย์ จำนวน ๑ แปลง                   |                      | ๓๐,๐๐๐<br>งบเทศบาล | ๓๐,๐๐๐<br>งบเทศบาล | ๓๐,๐๐๐<br>งบเทศบาล | ประชาชนมีคุณภาพชีวิตที่ดี เพิ่มขึ้น ร้อยละ ๑๐              | ประชาชนได้รับความรู้ มีรายได้เพิ่มขึ้น ชุมชนเข้มแข็ง | สำนักปลัด                 |

ยุทธศาสตร์จังหวัดที่ ๑ การบริหารจัดการการเกษตรแบบครบวงจร เป็นเกษตรคุณภาพ และนำนวัตกรรมเกษตรมาใช้ เพื่อสร้างมูลค่าเพิ่มผลผลิตและสร้างรายได้  
ยุทธศาสตร์การพัฒนาขององค์กรปกครองส่วนท้องถิ่นในเขตจังหวัดที่ ๑ การพัฒนาเศรษฐกิจ

๑. ยุทธศาสตร์ การพัฒนาเศรษฐกิจ

๑.๑ แนวทางการพัฒนา ส่งเสริมการพัฒนาอาชีพ

| ที่ | โครงการ  | วัตถุประสงค์  | เป้าหมาย<br>(ผลผลิตโครงการ)                                     | งบประมาณและที่ผ่านมา |                    |                    |                    | ตัวชี้วัด<br>(KPI)  | ผลที่คาดว่าจะ<br>ได้รับ                  | หน่วยงาน<br>รับผิดชอบ<br>หลัก |
|-----|--|---|---|----------------------|--------------------|--------------------|--------------------|---|--|-------------------------------|
|     |  |   |   | ๒๕๖๑<br>(บาท)        | ๒๕๖๒<br>(บาท)      | ๒๕๖๓<br>(บาท)      | ๒๕๖๔<br>(บาท)      |   |  |                               |
| ๕.  | โครงการสนับสนุนศูนย์<br>ถ่ายทอดเทคโนโลยีทางการ<br>เกษตรประจำตำบล | เพื่อพัฒนาการเรียนรู้<br>ของคณะกรรมการ<br>และเกษตรกรอย่าง<br>เป็นระบบ | ๑. จัดประชุมสัมมนาส่งเสริม<br>การเกษตร<br>๒. จัดฝึกอบรมเกษตรกร  | ๑๐,๐๐๐<br>งบเทศบาล   | ๑๐,๐๐๐<br>งบเทศบาล | ๑๐,๐๐๐<br>งบเทศบาล | ๑๐,๐๐๐<br>งบเทศบาล | ประชาชนมี<br>คุณภาพชีวิตที่ดี<br>เพิ่มขึ้น ร้อยละ<br>๑๐               | ประชาชนได้รับ<br>ความรู้มากขึ้น          | สำนักปลัด                     |
| ๖.  | โครงการฝึกอบรมราษฎรใน<br>การส่งเสริมอาชีพต่างๆ ใน<br>ชุมชน       | เพื่อให้ประชาชนได้รับ<br>ความรู้ มีทางเลือกใน<br>การประกอบอาชีพ       | จัดฝึกอบรมอาชีพ โดยมี<br>ประชาชนเข้าร่วมโครงการ<br>จำนวน ๑๐๐ คน | ๕๐,๐๐๐<br>งบเทศบาล   | ๕๐,๐๐๐<br>งบเทศบาล | ๕๐,๐๐๐<br>งบเทศบาล | ๕๐,๐๐๐<br>งบเทศบาล | ผู้เข้ารับการฝึก<br>อบรมมีคุณภาพ<br>ชีวิตที่ดี เพิ่มขึ้น<br>ร้อยละ ๘๐ | ประชาชนมีความรู้<br>ในการประกอบ<br>อาชีพ | สำนักปลัด                     |

ยุทธศาสตร์จังหวัดที่ ๑ การบริหารจัดการการเกษตรแบบครบวงจร เป็นเกษตรคุณภาพ และนำนวัตกรรมเกษตรมาใช้ เพื่อสร้างมูลค่าเพิ่มผลผลิตและสร้างรายได้  
ยุทธศาสตร์การพัฒนาขององค์กรปกครองส่วนท้องถิ่นในเขตจังหวัดที่ ๑ การพัฒนาเศรษฐกิจ

๑. ยุทธศาสตร์ การพัฒนาเศรษฐกิจ

๑.๒ แนวทางการพัฒนา ส่งเสริมการลงทุน การพาณิชย์และการท่องเที่ยว

| ที่ | โครงการ   | วัตถุประสงค์  | เป้าหมาย<br>(ผลผลิตโครงการ)   | งบประมาณและที่ผ่านมา |                     |                     |                     | ตัวชี้วัด (KPI)   | ผลที่คาดว่าจะได้รับ   | หน่วยงาน<br>รับผิดชอบหลัก |
|-----|---|---|---|----------------------|---------------------|---------------------|---------------------|---|---|---------------------------|
|     |   |   |   | ๒๕๖๑<br>(บาท)        | ๒๕๖๒<br>(บาท)       | ๒๕๖๓<br>(บาท)       | ๒๕๖๔<br>(บาท)       |   |   |                           |
| ๑.  | โครงการจัดงาน ภูเขาถิ่นข้าว<br>เคาท์ดาวน์ริมหาด | เพื่อประชาสัมพันธ์<br>และส่งเสริมการ<br>ท่องเที่ยวในช่วง<br>เทศกาลปีใหม่                      | จัดกิจกรรมนบถอยหลังเข้าสู่ปี<br>ใหม่ ปีละ ๑ ครั้ง   | ๓๐๐,๐๐๐<br>งบเทศบาล  | ๓๐๐,๐๐๐<br>งบเทศบาล | ๓๐๐,๐๐๐<br>งบเทศบาล | ๓๐๐,๐๐๐<br>งบเทศบาล | มีนักท่องเที่ยวเข้า<br>มาท่องเที่ยว<br>เพิ่มขึ้น<br>ร้อยละ ๑๐ | มีนักท่องเที่ยวเข้ามา<br>ท่องเที่ยวในอำเภอ<br>ขอนแก่นเพิ่มมากขึ้น | กอง<br>การศึกษา           |
| ๒.  | โครงการเทศกาลตกปลาทราย                          | เพื่อส่งเสริมการ<br>ท่องเที่ยวของอำเภอ<br>ขอนแก่น   | จัดกิจกรรมตกปลาทราย หมู่ที่<br>๘ จำนวน ๑ ครั้ง  | ๓๐,๐๐๐<br>งบเทศบาล   | ๓๐,๐๐๐<br>งบเทศบาล  | ๓๐,๐๐๐<br>งบเทศบาล  | ๓๐,๐๐๐<br>งบเทศบาล  | มีนักท่องเที่ยวเข้า<br>มาท่องเที่ยว<br>เพิ่มขึ้น<br>ร้อยละ ๑๐ | มีนักท่องเที่ยวเข้ามา<br>ท่องเที่ยวในอำเภอ<br>ขอนแก่นเพิ่มมากขึ้น | กอง<br>การศึกษา           |
| ๓.  | โครงการส่งเสริมการท่องเที่ยว<br>ตำบลขอนแก่น     | เพื่อส่งเสริมสนับสนุน<br>การท่องเที่ยวในพื้นที่   | ดำเนินการดังต่อไปนี้<br>๑. ปรับปรุงภูมิทัศน์ ตัดแต่ง<br>ต้นไม้สองข้างทางถนนสายต่างๆ                                 | ๕๐,๐๐๐<br>งบเทศบาล   | ๕๐,๐๐๐<br>งบเทศบาล  | ๕๐,๐๐๐<br>งบเทศบาล  | ๕๐,๐๐๐<br>งบเทศบาล  | มีนักท่องเที่ยวเข้า<br>มาท่องเที่ยว<br>เพิ่มขึ้น<br>ร้อยละ ๑๐ | มีนักท่องเที่ยวเข้ามา<br>ท่องเที่ยวในอำเภอ<br>ขอนแก่นเพิ่มมากขึ้น | กอง<br>การศึกษา           |
| ๔.  | โครงการส่งเสริมกิจกรรมตลาด<br>สดเทศบาล          | เพื่อให้การดำเนินการ<br>กิจการตลาดสด<br>เทศบาลเป็นไปด้วย<br>ความเรียบร้อย                     | ๑. ชำระค่าเช่าที่ราชพัสดุ ปีละ<br>๑ ครั้ง<br>๒. ชำระค่าเบี้ยประกันอัคคีภัย  | ๓๑,๓๔๐<br>งบเทศบาล   | ๓๑,๓๔๐<br>งบเทศบาล  | ๓๑,๓๔๐<br>งบเทศบาล  | ๓๑,๓๔๐<br>งบเทศบาล  | กิจการตลาดสด<br>เป็นไปด้วยความ<br>เรียบร้อย<br>ร้อยละ ๑๐๐     | การดำเนินกิจการ<br>ตลาดสดเป็นไปด้วย<br>ความเรียบร้อย              | กอง<br>สาธารณสุขฯ         |
| ๕.  | โครงการตลาดสดนำซื้อ                             | เพื่อยกระดับตลาดสด<br>ให้เป็นแหล่งซื้อขาย<br>สินค้าที่ได้มาตรฐาน<br>ถูกหลักสุขาภิบาล<br>อาหาร | ๑. จัดอบรมผู้ประกอบการ/<br>แม่ค้า จำนวน ๑ ครั้ง<br>๒. ปรับปรุงระบบการให้บริการ<br>ในตลาดสด<br>๓. ตรวจสอบคุณภาพอาหาร | ๕๐,๐๐๐<br>งบเทศบาล   | ๕๐,๐๐๐<br>งบเทศบาล  | ๕๐,๐๐๐<br>งบเทศบาล  | ๕๐,๐๐๐<br>งบเทศบาล  | ประชาชนบริโภค<br>อาหารที่ปลอดภัย<br>ร้อยละ ๘๐                 | ประชาชนได้บริโภค<br>อาหารที่ปลอดภัย<br>ตลาดผ่านเกณฑ์<br>มาตรฐาน   | กอง<br>สาธารณสุขฯ         |

ยุทธศาสตร์จังหวัดที่ ๑ การบริหารจัดการการเกษตรแบบครบวงจร เป็นเกษตรคุณภาพ และนำนวัตกรรมเกษตรมาใช้ เพื่อสร้างมูลค่าเพิ่มผลผลิตและสร้างรายได้  
ยุทธศาสตร์การพัฒนาขององค์กรปกครองส่วนท้องถิ่นในเขตจังหวัดที่ ๑ การพัฒนาเศรษฐกิจ

๑. ยุทธศาสตร์ การพัฒนาเศรษฐกิจ

๑.๒ แนวทางการพัฒนา ส่งเสริมการลงทุน การพาณิชย์และการท่องเที่ยว

| ที่ | โครงการ  | วัตถุประสงค์  | เป้าหมาย<br>(ผลผลิตโครงการ)  | งบประมาณและที่ผ่านมา |                    |                    |                    | ตัวชี้วัด (KPI)   | ผลที่คาดว่าจะได้รับ  | หน่วยงาน<br>รับผิดชอบ<br>หลัก |
|-----|--|---|--|----------------------|--------------------|--------------------|--------------------|---|--|-------------------------------|
|     |  |   |  | ๒๕๖๑<br>(บาท)        | ๒๕๖๒<br>(บาท)      | ๒๕๖๓<br>(บาท)      | ๒๕๖๔<br>(บาท)      |   |  |                               |
| ๖.  | โครงการจัดระเบียบทางเท้า<br>จำหน่ายสินค้าในที่หรือทาง<br>สาธารณะ | เพื่ออำนวยความสะดวกแก่ประชาชนผู้<br>สัญจร และความเป็น<br>ระเบียบเรียบร้อยของ<br>ชุมชน | ๑. ชุมชนตลาดสี่แยกฝั่ง<br>ตะวันออก/ตะวันตก<br>๒. ชุมชนหัวทะเลฝั่งเหนือ/ฝั่งใต้ |                      | ๑๐,๐๐๐<br>งบประมาณ | ๑๐,๐๐๐<br>งบประมาณ | ๑๐,๐๐๐<br>งบประมาณ | การจำหน่ายสินค้า<br>สินค้านี้มีความเป็น<br>ระเบียบ<br>ร้อยละ ๘๐ | การจำหน่ายสินค้า<br>สินค้านี้มีความเป็น<br>ระเบียบประชาชน<br>ได้รับความสะดวก<br>ในการสัญจร | กอง<br>สาธารณสุขฯ             |

ยุทธศาสตร์จังหวัดที่ ๑ การจัดการทรัพยากรธรรมชาติ น้ำ สิ่งแวดล้อมและพลังงานมีประสิทธิภาพ เพิ่มพื้นที่สีเขียวและการใช้พลังงานสะอาด  
ยุทธศาสตร์การพัฒนาขององค์กรปกครองส่วนท้องถิ่นในเขตจังหวัดที่ ๒ การบริหารจัดการทรัพยากรธรรมชาติ สิ่งแวดล้อมและพลังงาน

๒. ยุทธศาสตร์ การพัฒนาทรัพยากรธรรมชาติ สิ่งแวดล้อมและพลังงาน

๒.๑ แนวทางการพัฒนา ส่งเสริม สร้างจิตสำนึกให้ประชาชนอนุรักษ์ทรัพยากรธรรมชาติและสิ่งแวดล้อม

| ที่ | โครงการ   | วัตถุประสงค์   | เป้าหมาย<br>(ผลผลิตโครงการ)  | งบประมาณและที่ผ่านมา |                    |                    |                    | ตัวชี้วัด (KPI)                                       | ผลที่คาดว่าจะได้รับ  | หน่วยงาน<br>รับผิดชอบหลัก |
|-----|---|--|--|----------------------|--------------------|--------------------|--------------------|---|--|---------------------------|
|     |   |  |  | ๒๕๖๑<br>(บาท)        | ๒๕๖๒<br>(บาท)      | ๒๕๖๓<br>(บาท)      | ๒๕๖๔<br>(บาท)      |   |  |                           |
| ๑.  | โครงการปรับปรุงภูมิทัศน์ในเขตเทศบาลตำบลอ่าวขนอม | เพื่อปรับปรุงภูมิทัศน์ตัดแต่งต้นไม้สองข้างทางถนนสายต่างๆ เพื่อความปลอดภัยและความเป็นระเบียบเรียบร้อย | ๑. ถนนเลียบชายทะเล หมู่ที่ ๒, ๔, ๖<br>๒. ถนนสายสี่แยก - ในเพลา หมู่ที่ ๔, ๕, ๗, ๘, ๙ | ๒๐,๐๐๐<br>งบเทศบาล   | ๒๐,๐๐๐<br>งบเทศบาล | ๒๐,๐๐๐<br>งบเทศบาล | ๒๐,๐๐๐<br>งบเทศบาล | ระยะทางที่ปรับปรุงภูมิทัศน์                           | มีสภาพภูมิทัศน์สวยงาม ผู้ใช้ถนนปลอดภัย                         | กองสาธารณสุขฯ             |
| ๒.  | โครงการรณรงค์รักษาความสะอาด "Big Cleaning Day"  | เพื่อส่งเสริมให้ประชาชนรักษาความสะอาดบ้านเรือน ตลาดสด ถนนในหมู่บ้านและบริเวณชายฝั่งทะเล              | ประชาชน องค์กรภาครัฐ เอกชน ในเขตเทศบาล   | ๔๐,๐๐๐<br>งบเทศบาล   | ๔๐,๐๐๐<br>งบเทศบาล | ๔๐,๐๐๐<br>งบเทศบาล | ๔๐,๐๐๐<br>งบเทศบาล | จำนวนครั้งในการส่งเสริมประชาชนรักษาความสะอาดบ้านเรือน | สถานที่ต่างๆ มีความสะอาด มีทัศนียภาพที่สวยงาม                  | กองสาธารณสุขฯ             |
| ๓.  | โครงการปลูกหญ้าแฝกตามแนวพระราชดำริ              | เพื่อป้องกันการพังทลายของหน้าดิน รักษาความชุ่มชื้นและฟื้นฟูสภาพเดิม                                  | จัดกิจกรรมปลูกหญ้าแฝกจำนวน ๑ ครั้ง   | ๑๐,๐๐๐<br>งบเทศบาล   | ๑๐,๐๐๐<br>งบเทศบาล | ๑๐,๐๐๐<br>งบเทศบาล | ๑๐,๐๐๐<br>งบเทศบาล | จำนวนครั้งในการจัดกิจกรรม                             | ป้องกันการพังทลายของหน้าดิน รักษาความชุ่มชื้นและฟื้นฟูสภาพเดิม | สำนักปลัด                 |

ยุทธศาสตร์จังหวัดที่ ๑ การจัดการทรัพยากรธรรมชาติ น้ำ สิ่งแวดล้อมและพลังงานมีประสิทธิภาพ เพิ่มพื้นที่สีเขียวและการใช้พลังงานสะอาด  
ยุทธศาสตร์การพัฒนาขององค์กรปกครองส่วนท้องถิ่นในเขตจังหวัดที่ ๒ การบริหารจัดการทรัพยากรธรรมชาติ สิ่งแวดล้อมและพลังงาน

๒. ยุทธศาสตร์ การพัฒนาทรัพยากรธรรมชาติ สิ่งแวดล้อมและพลังงาน

๒.๑ แนวทางการพัฒนา ส่งเสริม สร้างจิตสำนึกให้ประชาชนอนุรักษ์ทรัพยากรธรรมชาติและสิ่งแวดล้อม

| ที่ | โครงการ  | วัตถุประสงค์   | เป้าหมาย<br>(ผลผลิตโครงการ)  | งบประมาณและที่ผ่านมา |                     |                     |                     | ตัวชี้วัด (KPI)                                    | ผลที่คาดว่าจะได้รับ  | หน่วยงาน<br>รับผิดชอบหลัก |
|-----|--|--|--|----------------------|---------------------|---------------------|---------------------|--|--|---------------------------|
|     |  |  |  | ๒๕๖๑<br>(บาท)        | ๒๕๖๒<br>(บาท)       | ๒๕๖๓<br>(บาท)       | ๒๕๖๔<br>(บาท)       |  |  |                           |
| ๔.  | โครงการปรับปรุงคุณภาพน้ำ<br>ลำคลองสาธารณะในเขต<br>เทศบาลตำบลอ่าวขนอม | เพื่อฟื้นฟูระบบนิเวศน์<br>และเพิ่มปริมาณ<br>ออกซิเจนในน้ำ                            | ๑. ติดตั้งป้ายรณรงค์ห้ามทิ้งขยะ<br>ลงในแม่น้ำ ลำคลอง<br>๒. จัดซื้อ EM เพื่อใช้ใน | ๒๐,๐๐๐<br>งบเทศบาล   | ๒๐,๐๐๐<br>งบเทศบาล  | ๒๐,๐๐๐<br>งบเทศบาล  | ๒๐,๐๐๐<br>งบเทศบาล  | คุณภาพน้ำในลำ<br>คลองมีปริมาณ<br>ออกซิเจนเพิ่มขึ้น | แม่น้ำลำคลอง<br>สะอาดขึ้น ปริมาณ<br>น้ำเสียลดลง              | กอง<br>สาธารณสุขฯ         |
| ๕.  | โครงการขุดลอกลำคลองและ<br>กำจัดผักตบชวา วัชพืชใน<br>แหล่งน้ำ         | เพื่อกำจัดวัชพืชผิวน้ำ<br>เพื่อระบายน้ำได้อย่าง<br>รวดเร็ว และการบุกรุก<br>เขตลำคลอง | ลำคลองในเขตเทศบาลตำบล<br>อ่าวขนอม  | ๕๐๐,๐๐๐<br>งบเทศบาล  | ๕๐๐,๐๐๐<br>งบเทศบาล | ๕๐๐,๐๐๐<br>งบเทศบาล | ๕๐๐,๐๐๐<br>งบเทศบาล | ระยะทางที่ขุด<br>ลอกและกำจัด<br>วัชพืช             | แม่น้ำลำคลอง<br>สะอาดมากขึ้น<br>ระบายน้ำสะดวก<br>รวดเร็วขึ้น | กอง<br>สาธารณสุขฯ         |



ยุทธศาสตร์จังหวัดที่ ๑ การจัดการทรัพยากรธรรมชาติ น้ำ สิ่งแวดล้อมและพลังงานมีประสิทธิภาพ เพิ่มพื้นที่สีเขียวและการใช้พลังงานสะอาด  
ยุทธศาสตร์การพัฒนาขององค์กรปกครองส่วนท้องถิ่นในเขตจังหวัดที่ ๒ การบริหารจัดการทรัพยากรธรรมชาติ สิ่งแวดล้อมและพลังงาน

๒. ยุทธศาสตร์ การพัฒนาทรัพยากรธรรมชาติ สิ่งแวดล้อมและพลังงาน

๒.๒ แนวทางการพัฒนา การบริหารจัดการขยะชุมชน

| ที่ | โครงการ                                  | วัตถุประสงค์   | เป้าหมาย<br>(ผลผลิตโครงการ)  | งบประมาณและที่ผ่านมา |                     |                     |                     | ตัวชี้วัด (KPI)             | ผลที่คาดว่าจะได้รับ                                    | หน่วยงาน<br>รับผิดชอบหลัก |
|-----|--|--|--|----------------------|---------------------|---------------------|---------------------|-----------------------------|--|---------------------------|
|     |  |  |  | ๒๕๖๑<br>(บาท)        | ๒๕๖๒<br>(บาท)       | ๒๕๖๓<br>(บาท)       | ๒๕๖๔<br>(บาท)       |                             |  |                           |
| ๑.  | โครงการบริหารจัดการขยะมูลฝอยในเขตเทศบาล  | สนับสนุนให้มีระบบคัดแยกขยะมูลฝอยตั้งแต่ต้นทาง เก็บขนและกำจัดขยะที่มีประสิทธิภาพ  | จัดอบรมความรู้ในการคัดแยกขยะจากครัวเรือนกลุ่มเป้าหมาย จำนวน ๑ ครั้ง      | ๓๐,๐๐๐<br>งบเทศบาล   | ๓๐,๐๐๐<br>งบเทศบาล  | ๓๐,๐๐๐<br>งบเทศบาล  | ๓๐,๐๐๐<br>งบเทศบาล  | ปริมาณขยะสะสมลดลง ร้อยละ ๘๐ | ประชาชนมีความรู้ในการคัดแยกขยะ/ลดปริมาณขยะจากต้นทาง    | กอง<br>สาธารณสุขฯ         |
| ๒.  | โครงการจ้างเหมากำจัดขยะโดยใช้เตาเผา      | ๑.ลดปัญหาขยะมูลฝอยในศูนย์บริหารจัดการขยะ ฯ<br>๒.เพื่อให้การกำจัดขยะมีประสิทธิภาพ | จ้างเหมากำจัดขยะโดยใช้เตาเผาของเทศบาล จำนวน ๖ คน                         | ๖๔๘,๐๐๐<br>งบเทศบาล  | ๖๔๘,๐๐๐<br>งบเทศบาล | ๖๔๘,๐๐๐<br>งบเทศบาล | ๖๔๘,๐๐๐<br>งบเทศบาล | ปริมาณขยะสะสมลดลง ร้อยละ ๘๐ | ปัญหาขยะในชุมชนลดลง สามารถกำจัดขยะและลดปริมาณขยะสะสม   | กอง<br>สาธารณสุขฯ         |
| ๓.  | โครงการจ้างช่างน้ำหนักขยะมูลฝอย          | เพื่อชั่งหาปริมาณขยะมูลฝอยก่อนเผา  | จ้างเหมาชั่งขยะมูลฝอย จำนวน ๑๒ เดือน                                     | ๔๐,๐๐๐<br>งบเทศบาล   | ๔๐,๐๐๐<br>งบเทศบาล  | ๔๐,๐๐๐<br>งบเทศบาล  | ๔๐,๐๐๐<br>งบเทศบาล  | ปริมาณขยะสะสมลดลง ร้อยละ ๘๐ | มีการชั่งปริมาณขยะเพื่อคำนวณปริมาณค่าขยะได้อย่างแม่นยำ | กอง<br>สาธารณสุขฯ         |
| ๔.  | โครงการส่งเสริมการแปรรูปขยะชีวภาพในชุมชน | ๑.เพื่อลดปริมาณขยะเปียก<br>๒.เพื่อนำเศษอาหารเศษผักเหลือใช้ไปใช้ให้เกิดประโยชน์   | ๑.จัดทำแก๊ส<br>๒.จัดทำปุ๋ยหมักในชุมชนโดยก่อสร้างบ่อหมักปุ๋ย จำนวน ๑ แห่ง | ๓๐,๐๐๐<br>งบเทศบาล   | ๓๐,๐๐๐<br>งบเทศบาล  | ๓๐,๐๐๐<br>งบเทศบาล  | ๓๐,๐๐๐<br>งบเทศบาล  | ปริมาณขยะสะสมลดลง ร้อยละ ๘๐ | ปัญหาขยะเน่าเหม็นในตลาดสดน้อยลง                        | กอง<br>สาธารณสุขฯ         |

ยุทธศาสตร์จังหวัดที่ ๑ การจัดการทรัพยากรธรรมชาติ น้ำ สิ่งแวดล้อมและพลังงานมีประสิทธิภาพ เพิ่มพื้นที่สีเขียวและการใช้พลังงานสะอาด  
ยุทธศาสตร์การพัฒนาขององค์กรปกครองส่วนท้องถิ่นในเขตจังหวัดที่ ๒ การบริหารจัดการทรัพยากรธรรมชาติ สิ่งแวดล้อมและพลังงาน

๒. ยุทธศาสตร์ การพัฒนาทรัพยากรธรรมชาติ สิ่งแวดล้อมและพลังงาน

๒.๒ แนวทางการพัฒนา การบริหารจัดการขยะชุมชน

| ที่ | โครงการ   | วัตถุประสงค์  | เป้าหมาย<br>(ผลผลิตโครงการ)   | งบประมาณและที่ผ่านมา |                                |                                |                                | ตัวชี้วัด (KPI)                                 | ผลที่คาดว่าจะได้รับ                                    | หน่วยงาน<br>รับผิดชอบหลัก |
|-----|---|---|---|----------------------|--------------------------------|--------------------------------|--------------------------------|---|--|---------------------------|
|     |   |   |   | ๒๕๖๑<br>(บาท)        | ๒๕๖๒<br>(บาท)                  | ๒๕๖๓<br>(บาท)                  | ๒๕๖๔<br>(บาท)                  |   |  |                           |
| ๕.  | โครงการจัดซื้อเครื่องคัดแยกขยะ  | เพื่อใช้ในการคัดแยกขยะก่อนการกำจัดโดยใช้เตาเผาขยะ         | จัดซื้อเครื่องคัดแยกขยะแบบสายพานลำเลียง จำนวน ๑ เครื่อง   |                      | ๒๐๐,๐๐๐<br>งบเทศบาล            |                                |                                | ปริมาณขยะสะสมลดลง ร้อยละ ๘๐                     | มีเครื่องคัดแยกขยะชุมชน ที่สามารถคัดแยกได้วันละ ๑๒ ตัน | กอง<br>สาธารณสุขฯ         |
| ๖.  | โครงการจ้างเหมาฝังกลบขยะค้ำเก่า   | เพื่อฝังกลบขยะเก่าให้ถูกหลักสุขาภิบาล                     | ฝังกลบขยะค้ำเก่า บริเวณบ่อขยะปีละ ๑ - ๒ ครั้งต่อปี  |                      | ๑๐๐,๐๐๐<br>งบเทศบาล/<br>งบอื่น | ๑๐๐,๐๐๐<br>งบเทศบาล/<br>งบอื่น | ๑๐๐,๐๐๐<br>งบเทศบาล/<br>งบอื่น | ปริมาณขยะสะสมลดลง ร้อยละ ๘๐                     | ลดปัญหาขยะค้ำเก่า ผลกระทบจากปัญหาขยะน้อยลง             | กอง<br>สาธารณสุขฯ         |
| ๗.  | โครงการขุดเจาะบ่อน้ำบาดาล ศูนย์บริหารจัดการขยะ พร้อมติดตั้งเครื่องสูบน้ำ หมู่ที่ ๑๔ | เพื่อให้มีน้ำใช้ในศูนย์บริหารจัดการขยะเทศบาลตำบล อ่าวขนอม | เจาะบ่อน้ำบาดาล จำนวน ๑ บ่อ ขนาดความลึก ๙๐.๐๐ เมตร พร้อมติดตั้งเครื่องสูบน้ำและท่อ PVC ตามแบบแปลน ทต. กำหนด |                      | ๑๔๐,๐๐๐<br>งบเทศบาล            |                                |                                | ปริมาณน้ำเพียงพอต่อการใช้ในศูนย์บริหารจัดการขยะ | ศูนย์บริหารจัดการขยะมีน้ำสะอาดใช้อย่างเพียงพอ          | กอง<br>สาธารณสุขฯ         |

ยุทธศาสตร์จังหวัดที่ ๕ การพัฒนาสังคมแห่งการเรียนรู้และภูมิปัญญาเพื่อสร้างคุณภาพของคนนครศรีธรรมราช  
ยุทธศาสตร์การพัฒนาของ อปท.ในเขตจังหวัดที่ ๓ การพัฒนาสังคมและคุณภาพชีวิต

๓. ยุทธศาสตร์ การพัฒนาสังคมและคุณภาพชีวิต

๓.๑ แนวทางการพัฒนา ส่งเสริมการศึกษา

| ที่ | โครงการ   | วัตถุประสงค์  | เป้าหมาย<br>(ผลผลิตโครงการ)  | งบประมาณและที่ผ่านมา               |                                    |                                    |                                    | ตัวชี้วัด (KPI)  | ผลที่คาดว่าจะได้รับ  | หน่วยงาน<br>รับผิดชอบหลัก |
|-----|---|---|--|------------------------------------|------------------------------------|------------------------------------|------------------------------------|--|--|---------------------------|
|     |   |   |  | ๒๕๖๑<br>(บาท)                      | ๒๕๖๒<br>(บาท)                      | ๒๕๖๓<br>(บาท)                      | ๒๕๖๔<br>(บาท)                      |  |  |                           |
| ๑.  | โครงการจัดประชุมผู้ปกครองนักเรียนศูนย์พัฒนาเด็กเล็ก                       | เพื่อให้ผู้ปกครองเข้าใจนโยบายของศูนย์พัฒนาเด็กเล็กและมีส่วนร่วมในการบริหารจัดการศูนย์ | จัดประชุมผู้ปกครองประจำปีการศึกษาละ ๒ ครั้ง                                  | ๑๓,๐๐๐<br>งบเทศบาล                 | ๑๓,๐๐๐<br>งบเทศบาล                 | ๑๓,๐๐๐<br>งบเทศบาล                 | ๑๓,๐๐๐<br>งบเทศบาล                 | เกิดความสัมพันธ์อันดีระหว่างศูนย์และผู้ปกครองเพิ่มขึ้น ร้อยละ ๘๐ | ๑. ผู้ปกครองเข้าใจนโยบายของ ศพด.<br>๒. เกิดความสัมพันธ์อันดีระหว่างศูนย์และผู้ปกครอง | กองการศึกษา               |
| ๒.  | โครงการจัดหาวัสดุ สื่อการเรียนการสอนให้ศูนย์พัฒนาเด็กเล็ก (วัสดุการศึกษา) | เพื่อส่งเสริมการเรียนการสอนของศูนย์พัฒนาเด็กเล็กในเขตเทศบาล                           | ศูนย์พัฒนาเด็กเล็กในเขตเทศบาล จำนวน ๔ แห่ง                                   | เงินอุดหนุน<br>ทั่วไป<br>(๖๑๘,๘๐๐) | เงินอุดหนุน<br>ทั่วไป<br>(๖๑๘,๘๐๐) | เงินอุดหนุน<br>ทั่วไป<br>(๖๑๘,๘๐๐) | เงินอุดหนุน<br>ทั่วไป<br>(๖๑๘,๘๐๐) | เด็กมีสื่อการเรียนการสอนเพียงพอต่อเรียนรู้ ร้อยละ ๘๐             | มีวัสดุการเรียนการสอนเพียงพอ เด็กมีพัฒนาการเรียนรู้เพิ่มมากขึ้น                      | กองการศึกษา               |
| ๓.  | โครงการแข่งขันกีฬาและเข้าร่วมแข่งขันกีฬาของศูนย์พัฒนาเด็กเล็กในอำเภอขนอม  | ๑. เพื่อส่งเสริมการออกกำลังกาย<br>๒. เพื่อฝึกให้นักเรียนมีน้ำใจเป็นนักกีฬา            | จัดกิจกรรมแข่งขันกีฬาและเข้าร่วมในกิจกรรมกีฬาต่าง ๆ ที่จัดขึ้นในเขตอำเภอขนอม | ๒๘,๐๐๐<br>งบเทศบาล                 | ๒๘,๐๐๐<br>งบเทศบาล                 | ๒๘,๐๐๐<br>งบเทศบาล                 | ๒๘,๐๐๐<br>งบเทศบาล                 | นักเรียนมีสุขภาพแข็งแรง ร้อยละ ๘๐                                | นักเรียนมีสุขภาพแข็งแรง มีทัศนคติที่ดีในการออกกำลังกาย                               | กองการศึกษา               |
| ๔.  | โครงการจัดมุมประสบการณ์ในห้องเรียน  | เพื่อให้ครูและนักเรียนปรับปรุงสภาพแวดล้อมในห้องเรียนโดยใช้หลัก ๕ ส.                   | ปรับปรุงสภาพแวดล้อม และจัดบรรยากาศให้เอื้อต่อการเรียนการสอน                  | ๒๙,๐๐๐<br>งบเทศบาล                 | ๒๙,๐๐๐<br>งบเทศบาล                 | ๒๙,๐๐๐<br>งบเทศบาล                 | ๒๙,๐๐๐<br>งบเทศบาล                 | นักเรียนมีพัฒนาการเรียนรู้เพิ่มขึ้น ร้อยละ ๘๐                    | ห้องเรียนสะอาด มีบรรยากาศเอื้อต่อการเรียนการสอน                                      | กองการศึกษา               |
| ๕.  | โครงการอาเซียนสำหรับเด็กปฐมวัย  | เพื่อให้เด็กเล็กในศูนย์พัฒนาเด็กเล็กได้เรียนรู้กลุ่มประเทศอาเซียน                     | ศูนย์พัฒนาเด็กเล็กในเขตเทศบาล จำนวน ๔ แห่ง                                   | ๑๐,๐๐๐<br>งบเทศบาล                 | ๑๐,๐๐๐<br>งบเทศบาล                 | ๑๐,๐๐๐<br>งบเทศบาล                 | ๑๐,๐๐๐<br>งบเทศบาล                 | เด็กเล็ก ร้อยละ ๘๐ รู้จักประเทศอาเซียน                           | เด็กเล็กในศูนย์พัฒนาได้รู้จักประเทศต่างๆ ที่เป็นสมาชิกอาเซียน                        | กองการศึกษา               |

ยุทธศาสตร์จังหวัดที่ ๕ การพัฒนาสังคมแห่งการเรียนรู้และภูมิปัญญาเพื่อสร้างคุณภาพของคนนครศรีธรรมราช  
ยุทธศาสตร์การพัฒนาของ อปท.ในเขตจังหวัดที่ ๓ การพัฒนาสังคมและคุณภาพชีวิต

๓. ยุทธศาสตร์ การพัฒนาสังคมและคุณภาพชีวิต

๓.๑ แนวทางการพัฒนา ส่งเสริมการศึกษา

| ที่ | โครงการ   | วัตถุประสงค์  | เป้าหมาย<br>(ผลผลิตโครงการ)  | งบประมาณและที่ผ่านมา  |   |                    |                    | ตัวชี้วัด (KPI)                                     | ผลที่คาดว่าจะได้รับ  | หน่วยงาน<br>รับผิดชอบ<br>หลัก |
|-----|---|---|--|---|---|--------------------|--------------------|---|--|-------------------------------|
|     |   |   |  | ๒๕๖๑<br>(บาท)   | ๒๕๖๒<br>(บาท)   | ๒๕๖๓<br>(บาท)      | ๒๕๖๔<br>(บาท)      |   |  |                               |
| ๖.  | โครงการส่งเสริมสุขภาพนักเรียน   | เพื่อให้เด็กนักเรียนมีความรู้สามารถนำไปใช้ในชีวิตประจำวันได้                          | (๑) เพื่อให้เด็กนักเรียนได้รับการด้านสุขภาพอนามัย<br>(๒) เด็กนักเรียนมีบัตรบันทึกสุขภาพและบันทึกภาวะโภชนาการ | ๒๖,๐๐๐<br>งบเทศบาล  | ๒๖,๐๐๐<br>งบเทศบาล  | ๒๖,๐๐๐<br>งบเทศบาล | ๒๖,๐๐๐<br>งบเทศบาล | เด็กนักเรียนมีสุขภาพแข็งแรง ร้อยละ ๘๐               | เด็กนักเรียนได้รับการด้านสุขภาพอนามัยและทันตสุขภาพอย่างต่อเนื่องทุกปี  | กองการศึกษา                   |
| ๗.  | โครงการเรียนรู้สู่โลกกว้าง  | เพื่อให้เด็กนักเรียนได้รับการเรียนรู้จากประสบการณ์ตรง                                 | จัดโครงการทัศนศึกษาออกสถานที่ จำนวน ๑ โครงการ  | ๓๒,๐๐๐<br>งบเทศบาล  | ๓๒,๐๐๐<br>งบเทศบาล  | ๓๒,๐๐๐<br>งบเทศบาล | ๓๒,๐๐๐<br>งบเทศบาล | เด็กนักเรียนมีการเรียนรู้เพิ่มขึ้น ร้อยละ ๘๐        | ๑. เด็กนักเรียนมีนิสัยทัศนศึกษาทันต่อเหตุการณ์<br>๒. เด็กนักเรียนมีสุขภาพจิตดี มีความสุข อยู่ร่วมกับสังคมได้ | กองการศึกษา                   |
| ๘.  | โครงการสนับสนุนค่าใช้จ่ายการบริหารสถานศึกษา ค่าใช้จ่ายในการพัฒนาครูผู้ดูแลเด็ก/ผู้ดูแลเด็กของศูนย์พัฒนาเด็กเล็ก (พัฒนาบุคลากรทางการศึกษา) | เพื่อให้ครูผู้ดูแลเด็ก/ผู้ดูแลเด็กได้รับการพัฒนาตนเองให้มีศักยภาพในการทำงานที่สูงขึ้น | ครูผู้ดูแลเด็ก/ผู้ดูแลเด็กของศูนย์พัฒนาเด็กเล็ก คนละ ๒,๐๐๐ บาท   | ๓๒,๐๐๐<br>งบเทศบาล  | ๓๒,๐๐๐<br>งบเทศบาล  | ๓๒,๐๐๐<br>งบเทศบาล | ๓๒,๐๐๐<br>งบเทศบาล | ครูผู้สอนมีศักยภาพในการพัฒนาเด็กเพิ่มขึ้น ร้อยละ ๘๐ | ครูผู้ดูแลเด็กได้รับการพัฒนาตนเอง เด็กนักเรียนได้รับการพัฒนาเต็มศักยภาพ                                      | กองการศึกษา                   |
| ๙.  | โครงการก่อสร้างหลังคา ระหว่างอาคารเรียนกับอาคารโรงอาหารศูนย์พัฒนาเด็กเล็กเขาหิน   | เพื่อใช้ประโยชน์ในการทำกิจกรรมต่าง ๆ และปรับพื้นที่บางส่วนเป็นสนามเด็กเล่น            | ก่อสร้างหลังคาระหว่างอาคารเรียนกับโรงอาหาร ตามแบบแปลนที่ ทต.อ่าวขนอมกำหนด                                    | ๕๐๐,๐๐๐<br>งบเทศบาล/<br>งบกองทุน<br>พัฒนาไฟฟ้า<br>ขนอม/<br>งบอื่น | ๕๐๐,๐๐๐<br>งบเทศบาล/<br>งบกองทุน<br>พัฒนาไฟฟ้า<br>ขนอม/<br>งบอื่น |                    |                    | มีพื้นที่การทำกิจกรรมต่าง ๆ เพิ่มขึ้น ร้อยละ ๘๐     | ๑. พื้นที่ได้ใช้จัดกิจกรรมต่าง ๆ<br>๒. ใช้เป็นสนามเด็กเล่น   | กองการศึกษา                   |

ยุทธศาสตร์จังหวัดที่ ๕ การพัฒนาสังคมแห่งการเรียนรู้และภูมิปัญญาเพื่อสร้างคุณภาพของคนนครศรีธรรมราช  
 ยุทธศาสตร์การพัฒนาของ อปท.ในเขตจังหวัดที่ ๓ การพัฒนาสังคมและคุณภาพชีวิต

๓. ยุทธศาสตร์ การพัฒนาสังคมและคุณภาพชีวิต

๓.๑ แนวทางการพัฒนา ส่งเสริมการศึกษา

| ที่ | โครงการ                           | วัตถุประสงค์   | เป้าหมาย<br>(ผลผลิตโครงการ)   | งบประมาณและที่ผ่านมา       |                            |                            |                          | ตัวชี้วัด (KPI)   | ผลที่คาดว่าจะได้รับ               | หน่วยงาน<br>รับผิดชอบ<br>หลัก |
|-----|-----------------------------------|--|---|----------------------------|----------------------------|----------------------------|--------------------------|---|-----------------------------------|-------------------------------|
|     |                                   |  |   | ๒๕๖๑<br>(บาท)              | ๒๕๖๒<br>(บาท)              | ๒๕๖๓<br>(บาท)              | ๒๕๖๔<br>(บาท)            |   |                                   |                               |
| ๑๐. | โครงการสนับสนุนอาหารเสริม<br>(นม) | เพื่อให้นักเรียนได้รับ<br>สารอาหารที่มีประ<br>โยชน์เพียงพอต่อ<br>ความต้องการของ<br>ร่างกาย | ๑. ศูนย์พัฒนาเด็กเล็ก<br>จงดอนม<br>๒. ศูนย์พัฒนาเด็กเล็ก<br>กระดิงงา<br>๓. ศูนย์พัฒนาเด็กเล็ก<br>บ้านในเพลลา<br>๔. ศูนย์พัฒนาเด็กเล็ก<br>บ้านเขาติน<br>๕. โรงเรียนวัดเขา (วันครู<br>๒๕๐๑)<br>๖. โรงเรียนวัดกระดิงงา<br>๗. โรงเรียนบ้านเปรีต<br>๘. โรงเรียนบ้านในเพลลา<br>๙. โรงเรียนบ้านวัดโน | ๑,๖๙๗,๗๕๖<br>อุดหนุนทั่วไป | ๑,๖๙๗,๗๕๖<br>อุดหนุนทั่วไป | ๑,๖๙๗,๗๕๖<br>อุดหนุนทั่วไป | ๓๘๐,๒๔๐<br>อุดหนุนทั่วไป | นักเรียน ร้อยละ<br>๑๐๐ ได้รับสาร<br>อาหารที่มีประ<br>โยชน์เพียงพอต่อ<br>ความต้องการของ<br>ร่างกาย | เด็กมีสุขภาพ<br>ร่างกายที่แข็งแรง | กอง<br>การศึกษา               |

ยุทธศาสตร์จังหวัดที่ ๕ การพัฒนาสังคมแห่งการเรียนรู้และภูมิปัญญาเพื่อสร้างคุณภาพของคนนครศรีธรรมราช  
ยุทธศาสตร์การพัฒนาของ อปท.ในเขตจังหวัดที่ ๓ การพัฒนาสังคมและคุณภาพชีวิต

๓. ยุทธศาสตร์ การพัฒนาสังคมและคุณภาพชีวิต

๓.๑ แนวทางการพัฒนา ส่งเสริมการศึกษา

| ที่ | โครงการ   | วัตถุประสงค์   | เป้าหมาย<br>(ผลผลิตโครงการ)   | งบประมาณและที่ผ่านมา       |                            |                            |                            | ตัวชี้วัด (KPI)  | ผลที่คาดว่าจะได้รับ       | หน่วยงาน<br>รับผิดชอบ<br>หลัก |
|-----|---|--|---|----------------------------|----------------------------|----------------------------|----------------------------|--|---------------------------|-------------------------------|
|     |   |  |   | ๒๕๖๑<br>(บาท)              | ๒๕๖๒<br>(บาท)              | ๒๕๖๓<br>(บาท)              | ๒๕๖๔<br>(บาท)              |  |                           |                               |
| ๑๑. | โครงการสนับสนุนอาหารกลางวัน                             | เพื่อให้เด็กได้รับการดูแลด้านโภชนาการ มีสุขภาพร่างกายแข็งแรง | ๑. ศูนย์พัฒนาเด็กเล็ก จงถนอม<br>๒. ศูนย์พัฒนาเด็กเล็ก กระจ่าง<br>๓. ศูนย์พัฒนาเด็กเล็ก บ้านในเพลา<br>๔. ศูนย์พัฒนาเด็กเล็ก บ้านเขาดิน<br>๕. โรงเรียนวัดเขา (วันครู ๒๕๐๑)<br>๖. โรงเรียนวัดกระจ่าง<br>๗. โรงเรียนบ้านเปรี๊ต<br>๘. โรงเรียนบ้านในเพลา<br>๙. โรงเรียนบ้านวัดโน | ๔,๒๗๑,๖๐๐<br>อุดหนุนทั่วไป | ๔,๒๗๑,๖๐๐<br>อุดหนุนทั่วไป | ๔,๒๗๑,๖๐๐<br>อุดหนุนทั่วไป | ๔,๒๗๑,๖๐๐<br>อุดหนุนทั่วไป | นักเรียน ร้อยละ ๑๐๐ ได้รับการดูแลด้านโภชนาการ มีสุขภาพร่างกายแข็งแรงที่แข็งแรง | เด็กมีสุขภาพร่างกาย       | กองการศึกษา                   |
| ๑๒. | โครงการซ่อมแซมหลังคาอาคารเรียน ศูนย์พัฒนาเด็กเล็กจงถนอม | เพื่อซ่อมแซมหลังคา ป้องกันการรั่วซึมของน้ำฝน                 | ซ่อมแซมหลังคาอาคารเรียน ศูนย์พัฒนาเด็กเล็กจงถนอม  | ๑๕๐,๐๐๐<br>งบเทศบาล        |                            |                            |                            | ศูนย์พัฒนาเด็กได้รับการซ่อมแซม ร้อยละ ๑๐๐                                      | ป้องกันการรั่วซึมจากน้ำฝน | กองการศึกษา                   |

ยุทธศาสตร์จังหวัดที่ ๕ การพัฒนาสังคมแห่งการเรียนรู้และภูมิปัญญาเพื่อสร้างคุณภาพของคนนครศรีธรรมราช  
ยุทธศาสตร์การพัฒนาของ อปท.ในเขตจังหวัดที่ ๓ การพัฒนาสังคมและคุณภาพชีวิต

๓. ยุทธศาสตร์ การพัฒนาสังคมและคุณภาพชีวิต

๓.๑ แนวทางการพัฒนา ส่งเสริมการศึกษา

| ที่ | โครงการ  | วัตถุประสงค์   | เป้าหมาย<br>(ผลผลิตโครงการ)   | งบประมาณและที่ผ่านมา |                     |               |               | ตัวชี้วัด (KPI)   | ผลที่คาดว่าจะได้รับ  | หน่วยงาน<br>รับผิดชอบ<br>หลัก |
|-----|--|--|---|----------------------|---------------------|---------------|---------------|---|--|-------------------------------|
|     |  |  |   | ๒๕๖๑<br>(บาท)        | ๒๕๖๒<br>(บาท)       | ๒๕๖๓<br>(บาท) | ๒๕๖๔<br>(บาท) |   |  |                               |
| ๑๓. | โครงการก่อสร้าง/ปรับปรุง/<br>ซ่อมแซม/ต่อเติมอาคารและ<br>รอบบริเวณอาคารศูนย์พัฒนา<br>เด็กเล็ก | เพื่อจัดสภาพแวดล้อม<br>ภายในศูนย์พัฒนาเด็ก<br>เล็กให้มีความปลอดภัย<br>ภัยต่อเด็ก เอื้อต่อการ<br>เรียนการสอน                                    | ศูนย์พัฒนาเด็กเล็กในเขต<br>เทศบาลตำบลอ่าวขนอม<br>- จัดทำรั้วล้อมรอบอาคารเรียน<br>- ต่อเติมอาคารเรียน<br>- ปรับปรุงทาสีอาคารเรียน<br>- วางท่อระบายน้ำทิ้ง<br>- ก่อสร้างถังกักเก็บน้ำ<br>- ก่อสร้างป้ายศูนย์พัฒนาฯ  | ๕๐๐,๐๐๐<br>งบเทศบาล  | ๕๐๐,๐๐๐<br>งบเทศบาล |               |               | ศูนย์พัฒนาเด็ก<br>เล็กให้มีความ<br>ปลอดภัย ภัยต่อเด็ก<br>ร้อยละ ๑๐๐ | เด็กมีความปลอดภัย<br>สภาพแวดล้อมเอื้อ<br>ต่อการเรียนการ<br>สอน         | กอง<br>การศึกษา               |
| ๑๔. | โครงการจัดหาวัสดุ ครุภัณฑ์<br>เครื่องมือเครื่องใช้ที่จำเป็นใน<br>การปฏิบัติงาน               | ๑. เพื่อให้มีเครื่องมือ<br>เครื่องใช้ในการ<br>ปฏิบัติงานอย่าง<br>เพียงพอ<br>๒. เพื่อเพิ่ม<br>ประสิทธิภาพในการ<br>ปฏิบัติงานและ<br>คุณภาพของงาน | ดำเนินการจัดซื้อวัสดุ ครุภัณฑ์<br>ดังต่อไปนี้<br>- เครื่องคอมพิวเตอร์ สำหรับ<br>งานสำนักงาน ๑ เครื่อง<br>- เครื่องพิมพ์ Multifuntion<br>ชนิดเลเซอร์/ชนิด LED สี หรือ<br>แบบ injet ๔ เครื่อง<br>- เครื่องสำรองไฟ จำนวน ๑<br>เครื่อง<br>- โต๊ะทำงานพร้อมเก้าอี้<br>ระดับ ๓-๖ จำนวน ๓ ชุด<br>- อุปกรณ์สนามเด็กเล่น | ๓๔๕,๐๐๐<br>งบเทศบาล  | ๓๐๐,๐๐๐<br>งบเทศบาล |               |               | จำนวนเครื่องมือ<br>เครื่องใช้เพียงพอ<br>ต่อการปฏิบัติงาน            | มีเครื่องมือเครื่องใช้<br>และมีความสะดวก<br>ในการปฏิบัติงาน<br>มากขึ้น | กอง<br>การศึกษา               |

ยุทธศาสตร์จังหวัดที่ ๔ การสร้างความมั่นคงบนพื้นฐานชุมชนเข้มแข็ง

ยุทธศาสตร์การพัฒนาของ อปท.ในเขตจังหวัดที่ ๓ การพัฒนาสังคมและคุณภาพชีวิต

๓. ยุทธศาสตร์ การพัฒนาสังคมและคุณภาพชีวิต

๓.๒ แนวทางการพัฒนา ส่งเสริมการสาธารณสุข ควบคุมการแพร่ระบาดของโรคติดต่อ และยาเสพติดในชุมชน

| ที่ | โครงการ   | วัตถุประสงค์   | เป้าหมาย<br>(ผลผลิตโครงการ)  | งบประมาณและที่ผ่านมา |                     |                     |                     | ตัวชี้วัด (KPI)  | ผลที่คาดว่าจะได้รับ  | หน่วยงาน<br>รับผิดชอบ<br>หลัก |
|-----|---|--|--|----------------------|---------------------|---------------------|---------------------|--|--|-------------------------------|
|     |   |  |  | ๒๕๖๑<br>(บาท)        | ๒๕๖๒<br>(บาท)       | ๒๕๖๓<br>(บาท)       | ๒๕๖๔<br>(บาท)       |  |  |                               |
| ๑.  | โครงการยาป้องกันและแก้ไข<br>ปัญหาเสพติด                                       | เพื่อส่งเสริมการบำบัด<br>ฟื้นฟูผู้เสพยาเสพติด/ผู้<br>ติดยาเสพติดและ<br>ส่งเสริมการฝึกอบรม<br>อาชีพให้แก่ผู้บำบัด | สนับสนุนงบประมาณ จังหวัด<br>นครศรีธรรมราช  | ๖๕,๐๐๐<br>งบเทศบาล   | ๖๕,๐๐๐<br>งบเทศบาล  | ๖๕,๐๐๐<br>งบเทศบาล  | ๖๕,๐๐๐<br>งบเทศบาล  | ปัญหาการแพร่<br>ระบาดของยาเสพ<br>ติดลดลง ร้อยละ<br>๖๐        | ลดการแพร่ระบาด<br>ของยาเสพติด  | สำนักปลัด                     |
| ๒.  | โครงการส่งเสริมความรู้เรื่อง<br>เพศศึกษาและป้องกันการแพร่<br>ระบาดของโรคเอดส์ | เพื่อให้ความรู้เกี่ยวกับ<br>เพศศึกษาแก่เยาวชน<br>ในการป้องกันโรค<br>เอดส์และโรคติดต่อ<br>ทางเพศสัมพันธ์          | อบรมให้ความรู้ ให้แก่เด็ก<br>นักเรียนและเยาวชนจำนวน ๑<br>ครั้ง   | ๒๐,๐๐๐<br>งบเทศบาล   | ๒๐,๐๐๐<br>งบเทศบาล  | ๒๐,๐๐๐<br>งบเทศบาล  | ๒๐,๐๐๐<br>งบเทศบาล  | กลุ่มเป้าหมาย<br>ร้อยละ ๘๐ รู้จัก<br>วิธีการป้องกัน<br>ตนเอง | กลุ่มเป้าหมายได้รับ<br>ความรู้และรู้จัก<br>วิธีการป้องกัน<br>ตนเองจากโรคติดต่อ<br>ทางเพศสัมพันธ์ | กอง<br>สาธารณสุขฯ             |
| ๓.  | โครงการป้องกันและระงับโรค<br>ไข้เลือดออก                                      | เพื่อลดอัตราการป่วย<br>ด้วยโรคไข้เลือดออก  | - พ่นหมอกควันกำจัดยุงใน<br>พื้นที่ จำนวน ๑๓ หมู่บ้าน<br>- รณรงค์ ประชาสัมพันธ์และ<br>กำจัดลูกน้ำยุงลาย | ๖๐,๐๐๐<br>งบเทศบาล   | ๖๐,๐๐๐<br>งบเทศบาล  | ๖๐,๐๐๐<br>งบเทศบาล  | ๖๐,๐๐๐<br>งบเทศบาล  | อัตราการป่วยด้วย<br>โรคไข้เลือด ออก<br>ลดลง ร้อยละ ๘๐        | - จำนวนผู้ป่วยโรค<br>ไข้เลือดออกลดลง<br>- ไม่มีผู้เสียชีวิตด้วย<br>โรคไข้เลือดออก                | กอง<br>สาธารณสุขฯ             |
| ๔.  | โครงการอุดหนุนกิจการ<br>สาธารณสุขให้แก่ศูนย์บริการ<br>สาธารณสุขมูลฐาน         | เพื่อส่งเสริมการดำเนิน<br>กิจกรรมและพัฒนา<br>ศักยภาพของอาสา<br>สมัครสาธารณสุข                                    | สนับสนุนการดำเนินงานของ<br>อสม. จำนวน ๑๓ หมู่บ้าน  | ๑๒๗,๕๐๐<br>งบเทศบาล  | ๑๒๗,๕๐๐<br>งบเทศบาล | ๑๒๗,๕๐๐<br>งบเทศบาล | ๑๒๗,๕๐๐<br>งบเทศบาล | ประชาชน<br>ร้อยละ ๘๐ ได้รับ<br>การดูแลสุขภาพ<br>เบื้องต้น    | - ประชาชนได้รับ<br>การดูแลสุขภาพ<br>เบื้องต้น<br>- อสม.ได้รับการ<br>พัฒนาศักยภาพ                 | กอง<br>สาธารณสุขฯ             |



ยุทธศาสตร์จังหวัดที่ ๔ การสร้างความมั่นคงบนพื้นฐานชุมชนเข้มแข็ง  
ยุทธศาสตร์การพัฒนาของ อปท. ในเขตจังหวัดที่ ๓ การพัฒนาสังคมและคุณภาพชีวิต

๓. ยุทธศาสตร์ การพัฒนาสังคมและคุณภาพชีวิต

๓.๒ แนวทางการพัฒนา ส่งเสริมการสาธารณสุข ควบคุมการแพร่ระบาดของโรคติดต่อ และยาเสพติดในชุมชน

| ที่ | โครงการ  | วัตถุประสงค์  | เป้าหมาย<br>(ผลผลิตโครงการ)  | งบประมาณและที่ผ่านมา |                     |                     |                     | ตัวชี้วัด (KPI)   | ผลที่คาดว่าจะได้รับ                                     | หน่วยงาน<br>รับผิดชอบ<br>หลัก |
|-----|--|---|--|----------------------|---------------------|---------------------|---------------------|---|---|-------------------------------|
|     |  |   |  | ๒๕๖๑<br>(บาท)        | ๒๕๖๒<br>(บาท)       | ๒๕๖๓<br>(บาท)       | ๒๕๖๔<br>(บาท)       |   |   |                               |
| ๕   | โครงการส่งเสริมสนับสนุน<br>กองทุนหลักประกันสุขภาพ<br>เทศบาลตำบลอ่าวขนอม<br>(เงินสมทบกองทุนหลักประกัน<br>สุขภาพในระดับท้องถิ่นหรือ<br>พื้นที่ (สปสช.) | เพื่อส่งเสริมสนับสนุน<br>การดำเนินการกองทุน<br>หลักประกันสุขภาพ | สนับสนุนงบประมาณ<br>๑. สนับสนุนส่งเสริมการจัด<br>บริการสาธารณสุขของหน่วย<br>บริการ ร้อยละ ๓๐<br>๒. สนับสนุนให้กลุ่มหรือองค์กร<br>ประชาชน หรือหน่วยงานอื่น<br>ร้อยละ ๔๐<br>๓. สนับสนุนเกี่ยวกับการพัฒนา<br>และดูแลเด็กเล็กในชุมชนหรือ<br>การพัฒนาและฟื้นฟูคุณภาพ<br>ชีวิตผู้สูงอายุคนพิการในชุมชน<br>ร้อยละ ๑๕<br>๔. บริหารจัดการกองทุน<br>ร้อยละ ๑๕<br>๕. ป้องกันและแก้ไขกรณีเกิด<br>โรคระบาดหรือภัยพิบัติ | ๒๐๐,๐๐๐<br>งบเทศบาล  | ๒๐๐,๐๐๐<br>งบเทศบาล | ๒๐๐,๐๐๐<br>งบเทศบาล | ๒๐๐,๐๐๐<br>งบเทศบาล | ประชาชน ร้อยละ<br>๘๐ ได้รับบริการ<br>ด้านสุขภาพ         | ประชาชนได้รับ<br>บริการด้านสุขภาพ<br>อนามัยอย่างทั่วถึง | กอง<br>สาธารณสุขฯ             |
| ๖.  | โครงการรณรงค์ฉีดวัคซีน<br>ป้องกันพิษสุนัขบ้า   | เพื่อป้องกันและควบคุมการแพร่ระบาดของ<br>ของโรค                  | ให้บริการฉีดวัคซีนป้องกันโรค<br>พิษสุนัขบ้า จำนวน ๑๓ หมู่บ้าน  | ๖๐,๐๐๐<br>งบเทศบาล   | ๖๐,๐๐๐<br>งบเทศบาล  | ๖๐,๐๐๐<br>งบเทศบาล  | ๖๐,๐๐๐<br>งบเทศบาล  | การแพร่ระบาดของ<br>โรคพิษสุนัข<br>บ้า ลดลง ร้อยละ<br>๙๐ | การแพร่ระบาดของ<br>โรคลดลง                              | กอง<br>สาธารณสุขฯ             |

ยุทธศาสตร์จังหวัดที่ ๔ การสร้างความมั่นคงบนพื้นฐานชุมชนเข้มแข็ง  
ยุทธศาสตร์การพัฒนาของ อปท. ในเขตจังหวัดที่ ๓ การพัฒนาสังคมและคุณภาพชีวิต

๓. ยุทธศาสตร์ การพัฒนาสังคมและคุณภาพชีวิต

๓.๒ แนวทางการพัฒนา ส่งเสริมการสาธารณสุข ควบคุมการแพร่ระบาดของโรคติดต่อ และยาเสพติดในชุมชน

| ที่ | โครงการ   | วัตถุประสงค์  | เป้าหมาย<br>(ผลผลิตโครงการ)   | งบประมาณและที่ผ่านมา |                    |                    |                    | ตัวชี้วัด (KPI)  | ผลที่คาดว่าจะได้รับ                                | หน่วยงาน<br>รับผิดชอบ<br>หลัก |
|-----|---|---|---|----------------------|--------------------|--------------------|--------------------|--|--|-------------------------------|
|     |   |   |   | ๒๕๖๑<br>(บาท)        | ๒๕๖๒<br>(บาท)      | ๒๕๖๓<br>(บาท)      | ๒๕๖๔<br>(บาท)      |  |  |                               |
| ๗.  | โครงการศูนย์ปฏิบัติการพลังแผ่นดินเอาชนะยาเสพติดเทศบาลตำบลอาวนอม | เพื่อป้องกันการแพร่ระบาดของยาเสพติด                           | ดำเนินการ /ปรับปรุงศูนย์ /ให้การสนับสนุนหน่วยงานที่เกี่ยวข้องในการป้องกันแก้ไขปัญหายาเสพติด | ๗,๐๐๐<br>งบเทศบาล    | ๗,๐๐๐<br>งบเทศบาล  | ๗,๐๐๐<br>งบเทศบาล  | ๗,๐๐๐<br>งบเทศบาล  | ปัญหาการแพร่ระบาดของยาเสพติดลดลง ร้อยละ ๒๐                               | ชุมชนเข้มแข็ง<br>สถานการณ์ยาเสพติดลดลง             | กอง<br>สาธารณสุขฯ             |
| ๘.  | โครงการปรับปรุงสุขภาพโคกระบือและแพะ โดยการถ่ายพยาธิ             | เพื่อถ่ายพยาธิในโคกระบือและแพะ                                | ให้บริการ หมู่ที่ ๒ - ๑๔  |                      | ๖๐,๐๐๐<br>งบเทศบาล | ๖๐,๐๐๐<br>งบเทศบาล | ๖๐,๐๐๐<br>งบเทศบาล | สัตว์เลี้ยง ร้อยละ ๘๐ มีสุขภาพดีขึ้น                                     | สัตว์เลี้ยงมีสุขภาพดีขึ้น                          | สำนักปลัด                     |
| ๙.  | โครงการอบรมให้ความรู้การสุขาภิบาลอาหารแก่ผู้ประกอบการ           | เพื่อให้ผู้ประกอบการมีความรู้ความเข้าใจในเรื่องสุขาภิบาลอาหาร | จัดอบรมผู้ประกอบการ/ตัวแทนร้านค้าร้านอาหาร จำนวน ๓๐ ราย                                     | ๒๐,๐๐๐<br>งบเทศบาล   | ๒๐,๐๐๐<br>งบเทศบาล | ๒๐,๐๐๐<br>งบเทศบาล | ๒๐,๐๐๐<br>งบเทศบาล | ผู้ประกอบการผู้เข้ารับการฝึกอบรมมีความรู้ ความเข้าใจ เพิ่มขึ้น ร้อยละ ๘๐ | ผู้ประกอบการมีความรู้ ความเข้าใจหลักสุขาภิบาลอาหาร | กอง<br>สาธารณสุขฯ             |
| ๑๐. | โครงการเฝ้าระวังความปลอดภัยด้านอาหาร                            | เพื่อตรวจสอบสารอาหารปนเปื้อนในอาหาร                           | ดำเนินการตรวจ สารปนเปื้อนในอาหารจำนวน ๑ โครงการ   | ๒๐,๐๐๐<br>งบเทศบาล   | ๒๐,๐๐๐<br>งบเทศบาล | ๒๐,๐๐๐<br>งบเทศบาล | ๒๐,๐๐๐<br>งบเทศบาล | ประชาชน ร้อยละ ๘๐ ได้บริโภคอาหารที่ปลอดภัย                               | ประชาชนได้บริโภคอาหารที่ปลอดภัย                    | กอง<br>สาธารณสุขฯ             |

ยุทธศาสตร์จังหวัดที่ ๔ การสร้างความมั่นคงบนพื้นฐานชุมชนเข้มแข็ง  
ยุทธศาสตร์การพัฒนาของ อปท. ในเขตจังหวัดที่ ๓ การพัฒนาสังคมและคุณภาพชีวิต

๓. ยุทธศาสตร์ การพัฒนาสังคมและคุณภาพชีวิต

๓.๒ แนวทางการพัฒนา ส่งเสริมการสาธารณสุข ควบคุมการแพร่ระบาดของโรคติดต่อ และยาเสพติดในชุมชน

| ที่ | โครงการ   | วัตถุประสงค์   | เป้าหมาย<br>(ผลผลิตโครงการ)  | งบประมาณและที่ผ่านมา |                    |                    |                    | ตัวชี้วัด (KPI)                                    | ผลที่คาดว่าจะได้รับ  | หน่วยงาน<br>รับผิดชอบ<br>หลัก |
|-----|---|--|--|----------------------|--------------------|--------------------|--------------------|--|--|-------------------------------|
|     |   |  |  | ๒๕๖๑<br>(บาท)        | ๒๕๖๒<br>(บาท)      | ๒๕๖๓<br>(บาท)      | ๒๕๖๔<br>(บาท)      |  |  |                               |
| ๑๑. | โครงการเฝ้าระวังความปลอดภัยในน้ำดื่ม                                    | เพื่อทดสอบคุณภาพน้ำดื่มตู้จำหน่ายหยอดเหรียญและตู้หยอดน้ำของชุมชน   | ตรวจสอบสารปนเปื้อนและเชื้อจุลินทรีย์ในน้ำดื่ม  | ๒๐,๐๐๐<br>งบเทศบาล   | ๒๐,๐๐๐<br>งบเทศบาล | ๒๐,๐๐๐<br>งบเทศบาล | ๒๐,๐๐๐<br>งบเทศบาล | ประชาชนร้อยละ ๘๐ ได้บริโภคน้ำที่ปลอดภัยและมีคุณภาพ | ประชาชนได้บริโภคน้ำที่ปลอดภัยและมีคุณภาพ                             | กองสาธารณสุขฯ                 |
| ๑๒. | โครงการปรับปรุงสิ่งแวดล้อมในเขตเทศบาลตำบลอ่าวขนอม                       | เพื่อให้มีสิ่งแวดล้อมที่ได้มาตรฐาน   | สิ่งแวดล้อมในเขตเทศบาล จำนวน ๒ แห่ง  | ๕๐,๐๐๐<br>งบเทศบาล   | ๕๐,๐๐๐<br>งบเทศบาล |                    |                    | จำนวนสิ่งแวดล้อมที่ได้รับการปรับปรุง               | มีสิ่งแวดล้อมที่สะอาด ปลอดภัย  | กองสาธารณสุขฯ                 |
| ๑๓. | โครงการจัดหาวัสดุ ครุภัณฑ์ เครื่องมือเครื่องใช้ที่จำเป็นในการปฏิบัติงาน | ๑. เพื่อให้มีเครื่องมือเครื่องใช้ในการปฏิบัติงานอย่างเพียงพอ<br>๒. เพื่อเพิ่มประสิทธิภาพในการปฏิบัติงานและคุณภาพของงาน | ดำเนินการจัดซื้อวัสดุ ครุภัณฑ์ ดังต่อไปนี้<br>- เครื่องคอมพิวเตอร์ สำหรับงานสำนักงาน ๑ เครื่อง<br>- เครื่องสำรองไฟ จำนวน ๑ เครื่อง<br>- เครื่องฟั่นหมอกควัน จำนวน ๑ เครื่อง<br>- ตู้เอกสาร ๒ บาน จำนวน ๑ ชุด | ๓๕,๕๐๐<br>งบเทศบาล   |                    |                    |                    | จำนวนเครื่องมือเครื่องใช้เพียงพอต่อการปฏิบัติงาน   | มีเครื่องมือเครื่องใช้ในการปฏิบัติงานอย่างเพียงพอ งานมีคุณภาพมากขึ้น | กองสาธารณสุขฯ                 |

ยุทธศาสตร์จังหวัดที่ ๔ การสร้างความมั่นคงบนพื้นฐานชุมชนเข้มแข็ง  
ยุทธศาสตร์การพัฒนาของ อปท. ในเขตจังหวัดที่ ๓ การพัฒนาสังคมและคุณภาพชีวิต

๓. ยุทธศาสตร์ การพัฒนาสังคมและคุณภาพชีวิต

๓.๓ แนวทางการพัฒนา ส่งเสริมการจัดระเบียบชุมชน การรักษาความสงบเรียบร้อย และบรรเทาสาธารณภัย

| ที่ | โครงการ   | วัตถุประสงค์  | เป้าหมาย<br>(ผลผลิตโครงการ)   | งบประมาณและที่ผ่านมา |                     |                     |                     | ตัวชี้วัด (KPI)  | ผลที่คาดว่าจะได้รับ   | หน่วยงาน<br>รับผิดชอบ<br>หลัก |
|-----|---|---|---|----------------------|---------------------|---------------------|---------------------|--|---|-------------------------------|
|     |   |   |   | ๒๕๖๑<br>(บาท)        | ๒๕๖๒<br>(บาท)       | ๒๕๖๓<br>(บาท)       | ๒๕๖๔<br>(บาท)       |  |   |                               |
| ๑.  | โครงการตั้งจุดเฝ้าระวัง<br>อุบัติเหตุในช่วงเทศกาล   | เพื่อป้องกันและลด<br>จำนวนอุบัติเหตุในช่วง<br>เทศกาลปีใหม่<br>สงกรานต์    | ตั้งจุดตรวจบริการนักท่องเที่ยว<br>เฝ้าระวังอุบัติเหตุจำนวน ๑ จุด<br>ปีละ ๒ ครั้ง                                | ๒๐๐,๐๐๐<br>งบเทศบาล  | ๒๐๐,๐๐๐<br>งบเทศบาล | ๒๐๐,๐๐๐<br>งบเทศบาล | ๒๐๐,๐๐๐<br>งบเทศบาล | อุบัติเหตุในช่วง<br>เทศกาล ลดลง<br>ร้อยละ ๘๐   | ลดอัตราการบาดเจ็บ<br>สูญเสียชีวิตอัน<br>เกิดจากอุบัติเหตุ   | สำนักปลัด                     |
| ๒.  | โครงการฝึกทบทวนศักยภาพ<br>การค้นหาและกู้ภัยทางทะเล  | เพื่อฝึกอบรมเสริม<br>สร้างศักยภาพให้แก่<br>เจ้าหน้าที่และ สมาชิก<br>อปพร. | จัดฝึกอบรมเจ้าหน้าที่<br>จำนวน ๑ ครั้ง  | ๒๐๐,๐๐๐<br>งบเทศบาล  | ๒๐๐,๐๐๐<br>งบเทศบาล | ๒๐๐,๐๐๐<br>งบเทศบาล | ๒๐๐,๐๐๐<br>งบเทศบาล | ผู้เข้าอบรม<br>ร้อยละ ๘๐<br>เกิดทักษะความรู้<br>ในการช่วยเหลือ<br>ประชาชนได้<br>ทันทั้งที่ | ผู้เข้ารับการอบรม<br>เกิดทักษะความรู้<br>ประชาชนได้รับการ<br>ช่วยเหลืออย่าง<br>รวดเร็ว ทันทั้งที่ | สำนักปลัด                     |
| ๓.  | โครงการศูนย์บริการประชาชน<br>๒๔ ชั่วโมง   | เพื่อช่วยเหลือ /<br>บริการประชาชน   | ให้บริการประชาชน ๒๔ ชั่วโมง<br>- รับแจ้งเหตุเพลิงไหม้<br>- การขอรับบริการน้ำ<br>- รับแจ้งเรื่องราวร้องทุกข์ ฯลฯ | ๑๐,๐๐๐<br>งบเทศบาล   | ๑๐,๐๐๐<br>งบเทศบาล  | ๑๐,๐๐๐<br>งบเทศบาล  | ๑๐,๐๐๐<br>งบเทศบาล  | ประชาชน ร้อยละ<br>๘๐ ได้รับการ<br>ช่วยเหลือ/การ<br>บริการได้ทันทั้งที่                     | ประชาชนได้รับ<br>ความสะดวก<br>รวดเร็วในงาน<br>บริการสาธารณะ<br>ของเทศบาล                          | สำนักปลัด                     |
| ๔.  | โครงการจัดซื้อวัสดุ<br>วิทยาศาสตร์และการแพทย์<br>ประจำรตผู้พยาบาล (ระบบ<br>การแพทย์ฉุกเฉิน) | เพื่อให้มีเวชภัณฑ์ทาง<br>การแพทย์ใช้ในบริการ<br>การแพทย์ฉุกเฉิน           | จัดซื้อวัสดุทางการแพทย์ เช่น<br>เวชภัณฑ์ ถุงมือ แอลกอฮอล์<br>สำลีผ้าพันแผล น้ำยาต่าง ๆ<br>ฯลฯ                   | ๒๐,๐๐๐<br>งบเทศบาล   | ๒๐,๐๐๐<br>งบเทศบาล  | ๒๐,๐๐๐<br>งบเทศบาล  | ๒๐,๐๐๐<br>งบเทศบาล  | เวชภัณฑ์ทาง<br>การแพทย์เพียงพอ<br>ต่อการให้<br>บริการ ร้อยละ<br>๘๐                         | มีเวชภัณฑ์ทาง<br>การแพทย์ใช้อย่าง<br>เพียงพอ  | สำนักปลัด                     |

ยุทธศาสตร์จังหวัดที่ ๔ การสร้างความมั่นคงบนพื้นฐานชุมชนเข้มแข็ง  
ยุทธศาสตร์การพัฒนาของ อปท. ในเขตจังหวัดที่ ๓ การพัฒนาสังคมและคุณภาพชีวิต

๓. ยุทธศาสตร์ การพัฒนาสังคมและคุณภาพชีวิต

๓.๓ แนวทางการพัฒนา ส่งเสริมการจัดระเบียบชุมชน การรักษาความสงบเรียบร้อย และบรรเทาสาธารณภัย

| ที่ | โครงการ   | วัตถุประสงค์   | เป้าหมาย<br>(ผลผลิตโครงการ)  | งบประมาณและที่ผ่านมา |                     |                     |                     | ตัวชี้วัด (KPI)  | ผลที่คาดว่าจะได้รับ                               | หน่วยงาน<br>รับผิดชอบ<br>หลัก |
|-----|---|--|--|----------------------|---------------------|---------------------|---------------------|--|---|-------------------------------|
|     |   |  |  | ๒๕๖๑<br>(บาท)        | ๒๕๖๒<br>(บาท)       | ๒๕๖๓<br>(บาท)       | ๒๕๖๔<br>(บาท)       |  |   |                               |
| ๕.  | โครงการช่วยเหลือฉุกเฉินกรณีเกิดอุทกภัย น้ำป่าไหลหลาก ดินโคลนถล่ม สาธารณภัยหรือภัยต่าง ๆ | เพื่อช่วยเหลือผู้ประสบภัยในเขตเทศบาลตำบลอ่าวขนอม             | ช่วยเหลือผู้ประสบภัย เช่น ก่อสร้าง ซ่อมแซมบ้านให้กับผู้ประสบภัย, จัดตั้งศูนย์ช่วยเหลือ   | ๑๐๐,๐๐๐<br>งบเทศบาล  | ๑๐๐,๐๐๐<br>งบเทศบาล | ๑๐๐,๐๐๐<br>งบเทศบาล | ๑๐๐,๐๐๐<br>งบเทศบาล | ประชาชนผู้ประสบภัย ร้อยละ ๘๐ ได้รับ การช่วยเหลือทันเหตุการณ์ | ประชาชนได้รับการช่วยเหลืออย่างรวดเร็วทันเหตุการณ์ | สำนักปลัด                     |
| ๖.  | โครงการป้องกันและแก้ไขปัญหาย้ายแล้ง   | เพื่อบรรเทาปัญหาความเดือดร้อนให้แก่ประชาชน                   | ๑. บริการส่งน้ำให้แก่ประชาชน จำนวน ๑๓ หมู่บ้าน ๑๗ ชุมชน<br>๒. จัดตั้งศูนย์เฝ้าระวังเหตุภัยแล้ง   | ๕๐,๐๐๐<br>งบเทศบาล   | ๕๐,๐๐๐<br>งบเทศบาล  | ๕๐,๐๐๐<br>งบเทศบาล  | ๕๐,๐๐๐<br>งบเทศบาล  | ประชาชนผู้ประสบภัย ร้อยละ ๘๐ มีน้ำใช้ได้อย่างเพียงพอ         | ประชาชนมีน้ำใช้ อย่างเพียงพอ                      | สำนักปลัด                     |
| ๗.  | โครงการติดตั้งป้ายเครื่องหมายจราจร สัญญาณไฟจราจร ราวเหล็กเตือนทางโค้ง                   | เพื่อความปลอดภัยของประชาชน และลดภาระของเจ้าหน้าที่ตำรวจจราจร | ๑. ติดตั้งสัญญาณไฟกระพริบ<br>๒. ติดตั้งป้ายเครื่องหมายจราจร<br>๓. รื้อถอนเตือนกระโดดผิวจราจรสายสี่แยก -หน้าด่าน<br>๔. ติดตั้งราวเหล็กบริเวณทางโค้ง<br>๕. ปรับปรุงเครื่องหมายจราจร (ทาสีตีเส้น) ถนนสายเหนือท่า<br>๖. ติดตั้งกระจกบริเวณทางโค้งทางเลี้ยวต่าง ๆ | ๑๐๐,๐๐๐<br>งบเทศบาล  | ๑๐๐,๐๐๐<br>งบเทศบาล | ๑๐๐,๐๐๐<br>งบเทศบาล | ๑๐๐,๐๐๐<br>งบเทศบาล | ประชาชน ร้อยละ ๘๐ มีความปลอดภัยในการใช้รถใช้ถนน              | ประชาชนมีความปลอดภัยในการใช้รถใช้ถนนมากขึ้น       | กองช่าง<br>สำนักปลัด          |

ยุทธศาสตร์จังหวัดที่ ๔ การสร้างความมั่นคงบนพื้นฐานชุมชนเข้มแข็ง  
ยุทธศาสตร์การพัฒนาของ อปท. ในเขตจังหวัดที่ ๓ การพัฒนาสังคมและคุณภาพชีวิต

๓. ยุทธศาสตร์ การพัฒนาสังคมและคุณภาพชีวิต

๓.๓ แนวทางการพัฒนา ส่งเสริมการจัดระเบียบชุมชน การรักษาความสงบเรียบร้อย และบรรเทาสาธารณภัย

| ที่ | โครงการ   | วัตถุประสงค์  | เป้าหมาย<br>(ผลผลิตโครงการ)  | งบประมาณและที่ผ่านมา |                     |                     |                     | ตัวชี้วัด (KPI)   | ผลที่คาดว่าจะได้รับ  | หน่วยงาน<br>รับผิดชอบ<br>หลัก |
|-----|---|---|--|----------------------|---------------------|---------------------|---------------------|---|--|-------------------------------|
|     |   |   |  | ๒๕๖๑<br>(บาท)        | ๒๕๖๒<br>(บาท)       | ๒๕๖๓<br>(บาท)       | ๒๕๖๔<br>(บาท)       |   |  |                               |
| ๘.  | โครงการจัดซื้อกล้องวงจรปิด (กล้อง CCTV)                                 | เพื่อสร้างความอุ่นใจให้แก่ประชาชนและลดการก่ออาชญากรรมและเหตุร้าย  | จัดซื้อกล้องวงจรปิด CCTV ตามมาตรฐานกลางของกระทรวง ICT  | ๑๐๐,๐๐๐<br>งบเทศบาล  | ๑๐๐,๐๐๐<br>งบเทศบาล | ๑๐๐,๐๐๐<br>งบเทศบาล | ๑๐๐,๐๐๐<br>งบเทศบาล | อาชญากรรมและเหตุร้ายลดลง ร้อยละ ๘๐  | การก่ออาชญากรรมลดน้อยลง  | สำนักปลัด                     |
| ๙.  | โครงการฝึกซ้อมแผนการช่วยเหลือผู้ประสบภัยบนท้องถนน                       | เพื่ออบรมเสริมสร้างศักยภาพให้แก่เจ้าหน้าที่   | จัดฝึกอบรมเจ้าหน้าที่ จำนวน ๑ ครั้ง  | ๓๐,๐๐๐<br>งบเทศบาล   | ๓๐,๐๐๐<br>งบเทศบาล  | ๓๐,๐๐๐<br>งบเทศบาล  | ๓๐,๐๐๐<br>งบเทศบาล  | ผู้เข้ารับการอบรม ร้อยละ ๘๐ เกิดทักษะความรู้ ช่วยเหลือประชาชนได้อย่างทันที่ | ผู้เข้ารับการอบรม เกิดทักษะความรู้ ประชาชนได้รับการช่วยเหลืออย่างรวดเร็วทันที่ | สำนักปลัด                     |
| ๑๐. | โครงการจัดหาวัสดุ ครุภัณฑ์ เครื่องมือเครื่องใช้ที่จำเป็นในการปฏิบัติงาน | ๑. เพื่อให้มีเครื่องมือเครื่องใช้ในการปฏิบัติงานอย่างเพียงพอ<br>๒. เพื่อเพิ่มประสิทธิภาพในการปฏิบัติงาน และคุณภาพของงาน | ดำเนินการจัดซื้อวัสดุ ครุภัณฑ์ ดังต่อไปนี้<br>- จัดซื้อสายยางส่งน้ำดับเพลิง<br>- จัดซื้อเครื่องรับส่งวิทยุ | ๖๒,๐๐๐<br>งบเทศบาล   | ๖๒,๐๐๐<br>งบเทศบาล  |                     |                     | จำนวนเครื่องมือเครื่องใช้เพียงพอต่อการปฏิบัติงาน                            | มีเครื่องมือเครื่องใช้ และมีความสะดวกในการปฏิบัติงานมากขึ้น                    | สำนักปลัด                     |

ยุทธศาสตร์จังหวัดที่ ๔ การสร้างความมั่นคงบนพื้นฐานชุมชนเข้มแข็ง  
ยุทธศาสตร์การพัฒนาของ อปท. ในเขตจังหวัดที่ ๓ การพัฒนาสังคมและคุณภาพชีวิต

๓. ยุทธศาสตร์ การพัฒนาสังคมและคุณภาพชีวิต

๓.๔ แนวทางการพัฒนา ส่งเสริมสวัสดิการสังคมและกิจกรรมสังคมสงเคราะห์

| ที่ | โครงการ   | วัตถุประสงค์   | เป้าหมาย<br>(ผลผลิตโครงการ)  | งบประมาณและที่ผ่านมา              |                                   |                                   |                                   | ตัวชี้วัด (KPI)   | ผลที่คาดว่าจะได้รับ   | หน่วยงาน<br>รับผิดชอบ<br>หลัก |
|-----|---|--|--|-----------------------------------|-----------------------------------|-----------------------------------|-----------------------------------|---|---|-------------------------------|
|     |   |  |  | ๒๕๖๑<br>(บาท)                     | ๒๕๖๒<br>(บาท)                     | ๒๕๖๓<br>(บาท)                     | ๒๕๖๔<br>(บาท)                     |   |   |                               |
| ๑.  | โครงการสงเคราะห์เบี้ยยังชีพผู้สูงอายุ                     | เพื่อสงเคราะห์ผู้สูงอายุให้มีคุณภาพชีวิตที่ดีขึ้น  | ผู้สูงอายุในเขตตำบลชนอม จำนวน ๑,๔๘๗ ราย  | งบอุดหนุน<br>ทั่วไป<br>๑๓,๘๗๒,๐๐๐ | งบอุดหนุน<br>ทั่วไป<br>๑๓,๘๗๒,๐๐๐ | งบอุดหนุน<br>ทั่วไป<br>๑๓,๘๗๒,๐๐๐ | งบอุดหนุน<br>ทั่วไป<br>๑๓,๘๗๒,๐๐๐ | ผู้สูงอายุมีคุณภาพชีวิตที่ดีขึ้น ร้อยละ ๑๐๐                           | ผู้สูงอายุมีความเป็นอยู่ที่ดีขึ้น                                   | สำนักปลัด                     |
| ๒.  | โครงการสงเคราะห์เบี้ยยังชีพผู้พิการ                       | เพื่อสงเคราะห์ผู้พิการให้มีคุณภาพชีวิตที่ดีขึ้น  | ผู้พิการในเขตตำบลชนอม จำนวน ๒๒๕ ราย  | งบอุดหนุน<br>ทั่วไป<br>๓,๓๖๐,๐๐๐  | งบอุดหนุน<br>ทั่วไป<br>๓,๓๖๐,๐๐๐  | งบอุดหนุน<br>ทั่วไป<br>๓,๓๖๐,๐๐๐  | งบอุดหนุน<br>ทั่วไป<br>๓,๓๖๐,๐๐๐  | ผู้พิการมีคุณภาพชีวิตที่ดีขึ้น ร้อยละ ๑๐๐                             | ผู้พิการมีความเป็นอยู่ที่ดีขึ้น                                     | สำนักปลัด                     |
| ๓.  | โครงการสงเคราะห์เบี้ยยังชีพผู้ป่วยเอดส์                   | เพื่อสงเคราะห์ผู้ป่วยเอดส์ให้มีคุณภาพชีวิตที่ดีขึ้น  | ผู้ป่วยโรคเอดส์ในเขตตำบลชนอม จำนวน ๒๐ ราย  | ๑๕๐,๐๐๐<br>งบเทศบาล               | ๑๕๐,๐๐๐<br>งบเทศบาล               | ๑๕๐,๐๐๐<br>งบเทศบาล               | ๑๕๐,๐๐๐<br>งบเทศบาล               | ผู้ป่วยเอดส์มีคุณภาพชีวิตที่ดีขึ้น ร้อยละ ๑๐๐                         | ผู้ป่วยมีความเป็นอยู่ที่ดีขึ้น                                      | สำนักปลัด                     |
| ๔.  | โครงการจัดสร้างสิ่งอำนวยความสะดวกสำหรับผู้พิการผู้สูงอายุ | เพื่อให้ผู้พิการและผู้สูงอายุมีสิทธิเข้าถึงสิ่งอำนวยความสะดวกต่าง ๆ ที่ทางภาครัฐมีหน้าที่จัดหามาให้                              | จัดสร้างสิ่งอำนวยความสะดวกสำหรับผู้พิการผู้สูงอายุ ที่มาติดต่อราชการกับทางเทศบาล | ๒๑๐,๐๐๐<br>งบเทศบาล               |                                   |                                   |                                   | ผู้พิการ ผู้สูงอายุ ร้อยละ ๘๐ เข้าถึงสิ่งอำนวยความสะดวกที่รัฐจัดทำให้ | ผู้พิการ ผู้สูงอายุมีสิทธิเข้าถึงสิ่งอำนวยความสะดวกที่รัฐจัดหามาให้ | สำนักปลัด                     |
| ๕.  | โครงการส่งเสริมการพัฒนาเด็กและเยาวชน                      | เพื่อปรับปรุงบทบาทการบริหารหน่วยงานของรัฐเป็นผู้ส่งเสริมสนับสนุนให้ครอบครัวและทุกภาคส่วนมีส่วนร่วมรับผิดชอบการพัฒนาเด็กและเยาวชน | เด็กและเยาวชน ในเขตเทศบาลตำบลอ่าวชนอม  | ๑๐,๐๐๐<br>งบเทศบาล                | ๑๐,๐๐๐<br>งบเทศบาล                | ๑๐,๐๐๐<br>งบเทศบาล                | ๑๐,๐๐๐<br>งบเทศบาล                | เด็ก เยาวชน ร้อยละ ๘๐ ได้รับการพัฒนาในด้านต่าง ๆ                      | เด็ก เยาวชนได้รับการพัฒนาในด้านต่าง ๆ มากขึ้น                       | สำนักปลัด                     |

ยุทธศาสตร์จังหวัดที่ ๔ การสร้างความมั่นคงบนพื้นฐานชุมชนเข้มแข็ง  
 ยุทธศาสตร์การพัฒนาของ อปท. ในเขตจังหวัดที่ ๓ การพัฒนาสังคมและคุณภาพชีวิต

๓. ยุทธศาสตร์ การพัฒนาสังคมและคุณภาพชีวิต

๓.๔ แนวทางการพัฒนา ส่งเสริมสวัสดิการสังคมและกิจกรรมสังคมสงเคราะห์

| ที่ | โครงการ   | วัตถุประสงค์  | เป้าหมาย<br>(ผลผลิตโครงการ)  | งบประมาณและที่ผ่านมา |               |               |               | ตัวชี้วัด (KPI)                                  | ผลที่คาดว่าจะได้รับ                               | หน่วยงาน<br>รับผิดชอบ<br>หลัก |
|-----|---|---|--|----------------------|---------------|---------------|---------------|--|---|-------------------------------|
|     |   |   |  | ๒๕๖๑<br>(บาท)        | ๒๕๖๒<br>(บาท) | ๒๕๖๓<br>(บาท) | ๒๕๖๔<br>(บาท) |  |   |                               |
| ๖.  | โครงการจัดหาวัสดุ ครุภัณฑ์ เครื่องมือเครื่องใช้ที่จำเป็นในการปฏิบัติงาน | เพื่อเพิ่มประสิทธิภาพในการปฏิบัติงานและคุณภาพของงาน | จัดซื้อครุภัณฑ์ ดังต่อไปนี้<br>- เครื่องปรับอากาศชนิดตั้งพื้นหรือชนิดแขวน ขนาด ๒๔,๐๐๐ บีทียู จำนวน ๑ เครื่อง | ๓๐,๐๐๐<br>งบเทศบาล   |               |               |               | จำนวนเครื่องมือเครื่องใช้เพียงพอต่อการปฏิบัติงาน | มีเครื่องมือเครื่องใช้ในการปฏิบัติงานอย่างเพียงพอ | สำนักปลัด                     |



ยุทธศาสตร์จังหวัดที่ ๕ การพัฒนาสังคมแห่งการเรียนรู้และภูมิปัญญาเพื่อสร้างคุณภาพของคนนครศรีธรรมราช  
ยุทธศาสตร์การพัฒนาของ อปท. ในเขตจังหวัดที่ ๓ การพัฒนาสังคมและคุณภาพชีวิต

๓. ยุทธศาสตร์ การพัฒนาสังคมและคุณภาพชีวิต

๓.๕ แนวทางการพัฒนา อนุรักษ์ ฟื้นฟู ศาสนา ศิลปวัฒนธรรม จารีตประเพณี และภูมิปัญญาท้องถิ่น

| ที่ | โครงการ  | วัตถุประสงค์  | เป้าหมาย<br>(ผลผลิตโครงการ)   | งบประมาณและที่ผ่านมา |                     |                     |                     | ตัวชี้วัด (KPI)   | ผลที่คาดว่าจะได้รับ                                    | หน่วยงาน<br>รับผิดชอบ<br>หลัก |
|-----|--|---|---|----------------------|---------------------|---------------------|---------------------|---|--|-------------------------------|
|     |  |   |   | ๒๕๖๑<br>(บาท)        | ๒๕๖๒<br>(บาท)       | ๒๕๖๓<br>(บาท)       | ๒๕๖๔<br>(บาท)       |   |  |                               |
| ๑.  | โครงการส่งเสริมกิจกรรมทางศาสนาและวันสำคัญทางศาสนา  | ส่งเสริมกิจกรรมทางศาสนาอนุรักษ์ประเพณีวัฒนธรรมวิถีชีวิตที่ดีงาม | เข้าร่วมกิจกรรมสำคัญต่าง ๆ ทางศาสนา เช่น วันมาฆบูชา วันเข้าพรรษา วันวิสาขบูชา | ๑๐,๐๐๐<br>งบเทศบาล   | ๑๐,๐๐๐<br>งบเทศบาล  | ๑๐,๐๐๐<br>งบเทศบาล  | ๑๐,๐๐๐<br>งบเทศบาล  | กิจกรรมทางศาสนาและวันสำคัญทางศาสนาได้รับการสืบทอดร้อยละ ๕ | ประชาชนเข้าใจถึงหลักธรรมคำสั่งสอนเป็นพุทธศาสนิกชนที่ดี | กองการศึกษา                   |
| ๒.  | โครงการจัดงานบุญประจำปี ประเพณีสักการะพ่อตาคุระ  | เพื่ออนุรักษ์ประเพณีและวัฒนธรรมท้องถิ่น                         | จัดกิจกรรมจำนวน ๑ ครั้ง   | ๓๐,๐๐๐<br>งบเทศบาล   | ๓๐,๐๐๐<br>งบเทศบาล  | ๓๐,๐๐๐<br>งบเทศบาล  | ๓๐,๐๐๐<br>งบเทศบาล  | ศิลปวัฒนธรรมประเพณีท้องถิ่นได้รับการสืบทอดร้อยละ ๕        | ประชาชนเห็นคุณค่าและอนุรักษ์ประเพณีอันดีงาม            | กองการศึกษา                   |
| ๓.  | โครงการจัดงานประเพณีชักพระ(วันออกพรรษา)  | ส่งเสริมกิจกรรมทางศาสนาอนุรักษ์ประเพณีวัฒนธรรมวิถีชีวิตที่ดีงาม | ดำเนินการจัดโครงการจำนวน ๑ ครั้ง  | ๒๐,๐๐๐<br>งบเทศบาล   | ๒๐,๐๐๐<br>งบเทศบาล  | ๒๐,๐๐๐<br>งบเทศบาล  | ๒๐,๐๐๐<br>งบเทศบาล  | ศิลปวัฒนธรรมประเพณีท้องถิ่นได้รับการสืบทอดร้อยละ ๕        | ประชาชนเห็นคุณค่าและอนุรักษ์ประเพณีอันดีงาม            | กองการศึกษา                   |
| ๔.  | โครงการจัดงานประเพณีวันลอยกระทง  | เพื่ออนุรักษ์ประเพณีและวัฒนธรรมท้องถิ่น                         | จัดกิจกรรมงานประเพณีลอยกระทง จำนวน ๑ ครั้ง                                    | ๑๐๐,๐๐๐<br>งบเทศบาล  | ๑๐๐,๐๐๐<br>งบเทศบาล | ๑๐๐,๐๐๐<br>งบเทศบาล | ๑๐๐,๐๐๐<br>งบเทศบาล | ศิลปวัฒนธรรมประเพณีท้องถิ่นได้รับการสืบทอดร้อยละ ๕        | ประชาชนเห็นคุณค่าและอนุรักษ์ประเพณีอันดีงาม            | กองการศึกษา                   |
| ๕.  | โครงการสืบสานประเพณีวันสงกรานต์ปีใหม่ไทย (รดน้ำดำหัวผู้สูงอายุและสงฆ์พระพุทธรูปพืชมณฑลวัดจันทร์) | เพื่ออนุรักษ์ประเพณีและวัฒนธรรมท้องถิ่น                         | ดำเนินการจัดกิจกรรมจำนวน ๑ ครั้ง  | ๓๐,๐๐๐<br>งบเทศบาล   | ๓๐,๐๐๐<br>งบเทศบาล  | ๓๐,๐๐๐<br>งบเทศบาล  | ๓๐,๐๐๐<br>งบเทศบาล  | ศิลปวัฒนธรรมประเพณีท้องถิ่นได้รับการสืบทอดร้อยละ ๕        | ประชาชนเห็นคุณค่าและอนุรักษ์ประเพณี อันดีงาม           | กองการศึกษา                   |

ยุทธศาสตร์จังหวัดที่ ๕ การพัฒนาสังคมแห่งการเรียนรู้และภูมิปัญญาเพื่อสร้างคุณภาพของคนนครศรีธรรมราช  
ยุทธศาสตร์การพัฒนาของ อปท. ในเขตจังหวัดที่ ๓ การพัฒนาสังคมและคุณภาพชีวิต

๓. ยุทธศาสตร์ การพัฒนาสังคมและคุณภาพชีวิต

๓.๕ แนวทางการพัฒนา อนุรักษ์ ฟื้นฟู ศาสนา ศิลปวัฒนธรรม จารีตประเพณี และภูมิปัญญาท้องถิ่น

| ที่ | โครงการ   | วัตถุประสงค์  | เป้าหมาย<br>(ผลผลิตโครงการ)  | งบประมาณและที่ผ่านมา |                    |                    |                    | ตัวชี้วัด (KPI)                                    | ผลที่คาดว่าจะได้รับ                          | หน่วยงาน<br>รับผิดชอบหลัก |
|-----|---|---|--|----------------------|--------------------|--------------------|--------------------|--|--|---------------------------|
|     |   |   |  | ๒๕๖๑<br>(บาท)        | ๒๕๖๒<br>(บาท)      | ๒๕๖๓<br>(บาท)      | ๒๕๖๔<br>(บาท)      |  |  |                           |
| ๖.  | สนับสนุนโครงการจัดงานประเพณีแห่ผ้าขึ้นธาตุประจำปี ๒๕๖๐  | ส่งเสริมกิจกรรมทางศาสนาอนุรักษ์ประเพณีวัฒนธรรมวิถีชีวิตที่ดีงาม | สนับสนุนที่ทำการปกครองอำเภอขอมเพื่อดำเนินการจัดกิจกรรม จำนวน ๑ ครั้ง   | ๑๕,๐๐๐<br>งบเทศบาล   | ๑๕,๐๐๐<br>งบเทศบาล | ๑๕,๐๐๐<br>งบเทศบาล | ๑๕,๐๐๐<br>งบเทศบาล | ศิลปวัฒนธรรมประเพณีท้องถิ่นได้รับการสืบทอดร้อยละ ๕ | ประชาชนเห็นคุณค่าและอนุรักษ์ประเพณี อันดีงาม | กองการศึกษา               |
| ๗.  | สนับสนุนการจัดงานเฉลิมพระเกียรติ “๑๒ สิงหาคม พระบรมราชินีนาถ” อำเภอขอม ประจำปีงบประมาณ ๒๕๖๐   | เพื่อแสดงความจงรักภักดีและตอบแทนพระมหากรุณาธิคุณ                | สนับสนุนงบประมาณที่ทำการปกครองอำเภอขอมเพื่อดำเนินกิจกรรม จำนวน ๑ ครั้ง | ๔,๐๐๐<br>งบเทศบาล    | ๔,๐๐๐<br>งบเทศบาล  | ๔,๐๐๐<br>งบเทศบาล  | ๔,๐๐๐<br>งบเทศบาล  | ประเพณีวัฒนธรรมได้รับการอนุรักษ์ ร้อยละ ๘๐         | ประชาชนเห็นคุณค่าและอนุรักษ์ประเพณี อันดีงาม | กองการศึกษา               |
| ๘.  | สนับสนุนการจัดงานวันปิยมหาราช ๒๓ ตุลาคม อำเภอขอม ประจำปีงบประมาณ ๒๕๖๐                         | เพื่อแสดงความจงรักภักดีและสำนึกในพระมหากรุณาธิคุณ               | สนับสนุนงบประมาณให้แก่ปกครองอำเภอขอม จำนวน ๑ ครั้ง                     | ๔,๐๐๐<br>งบเทศบาล    | ๔,๐๐๐<br>งบเทศบาล  | ๔,๐๐๐<br>งบเทศบาล  | ๔,๐๐๐<br>งบเทศบาล  | ประเพณีวัฒนธรรมได้รับการอนุรักษ์ ร้อยละ ๘๐         | ประชาชนได้สำนึกในพระมหากรุณาธิคุณ            | กองการศึกษา               |
| ๙.  | สนับสนุนการจัดงานพระราชพิธีวันเฉลิมพระชนมพรรษา “๕ ธันวาคมหาราช” อำเภอขอม ประจำปีงบประมาณ ๒๕๖๐ | เพื่อแสดงความจงรักภักดีและตอบแทนพระมหากรุณาธิคุณ                | สนับสนุนงบประมาณที่ทำการปกครองอำเภอขอมเพื่อดำเนินกิจกรรม จำนวน ๑ ครั้ง | ๔,๐๐๐<br>งบเทศบาล    | ๔,๐๐๐<br>งบเทศบาล  | ๔,๐๐๐<br>งบเทศบาล  | ๔,๐๐๐<br>งบเทศบาล  | ประเพณีวัฒนธรรมได้รับการอนุรักษ์ ร้อยละ ๘๐         | ประชาชนเห็นคุณค่าและอนุรักษ์ประเพณีอันดีงาม  | กองการศึกษา               |
| ๑๐. | สนับสนุนการจัดงานประเพณีเทศกาลเดือนสิบของจังหวัดนครศรีธรรมราช ประจำปีงบประมาณ ๒๕๖๐            | เพื่ออนุรักษ์ประเพณีและวัฒนธรรมท้องถิ่น                         | สนับสนุนที่ทำการปกครองอำเภอขอมเพื่อดำเนินการจัดกิจกรรม จำนวน ๑ ครั้ง   | ๓๐,๐๐๐<br>งบเทศบาล   | ๓๐,๐๐๐<br>งบเทศบาล | ๓๐,๐๐๐<br>งบเทศบาล | ๓๐,๐๐๐<br>งบเทศบาล | ประเพณีวัฒนธรรมได้รับการอนุรักษ์ ร้อยละ ๘๐         | ประชาชนเห็นคุณค่าและอนุรักษ์ประเพณีอันดีงาม  | กองการศึกษา               |

ยุทธศาสตร์จังหวัดที่ ๔ การสร้างความมั่นคงบนพื้นฐานชุมชนเข้มแข็ง  
ยุทธศาสตร์การพัฒนาของ อปท. ในเขตจังหวัดที่ ๓ การพัฒนาสังคมและคุณภาพชีวิต

๓. ยุทธศาสตร์ การพัฒนาสังคมและคุณภาพชีวิต

๓.๖ แนวทางการพัฒนา ส่งเสริมการกีฬาและนันทนาการ

| ที่ | โครงการ   | วัตถุประสงค์  | เป้าหมาย<br>(ผลผลิตโครงการ)   | งบประมาณและที่ผ่านมา                      |   |   |   | ตัวชี้วัด (KPI)   | ผลที่คาดว่าจะได้รับ  | หน่วยงาน<br>รับผิดชอบ<br>หลัก |
|-----|---|---|---|---|---|---|---|---|--|-------------------------------|
|     |   |   |   | ๒๕๖๑<br>(บาท)                             | ๒๕๖๒<br>(บาท)                             | ๒๕๖๓<br>(บาท)                             | ๒๕๖๔<br>(บาท)                             |   |  |                               |
| ๑.  | โครงการส่งเสริม สนับสนุนการแข่งขันกีฬาระหว่างหน่วยงาน                           | เพื่อส่งเสริมให้บุคลากรของหน่วยงานได้ออกกำลังกายเสริมสร้างความสามัคคี               | ร่วมกิจกรรมแข่งขันกีฬาระหว่างหน่วยงาน จำนวน ๒ ครั้ง   | ๓๐,๐๐๐<br>งบเทศบาล                        | ๓๐,๐๐๐<br>งบเทศบาล                        | ๓๐,๐๐๐<br>งบเทศบาล                        | ๓๐,๐๐๐<br>งบเทศบาล                        | บุคลากร ร้อยละ ๘๐ ของหน่วยงาน ได้ออกกำลังกายเสริมสร้างความสามัคคี | - มีสุขภาพที่แข็งแรง<br>- เกิดความสามัคคีระหว่างหน่วยงาน       | กองการศึกษา                   |
| ๒.  | โครงการก่อสร้างลานกีฬาและศูนย์สุขภาพ  | เพื่อส่งเสริมให้ประชาชนได้ออกกำลังกาย   | ก่อสร้างลานกีฬาและศูนย์สุขภาพตามแบบ ทต.กำหนด  | ๑๐๐,๐๐๐<br>งบเทศบาล/<br>งบอื่น ๆ          | ๑๐๐,๐๐๐<br>งบเทศบาล/<br>งบอื่น ๆ          | ๑๐๐,๐๐๐<br>งบเทศบาล/<br>งบอื่น ๆ          | ๑๐๐,๐๐๐<br>งบเทศบาล/<br>งบอื่น ๆ          | ประชาชน ร้อยละ ๘๐ มีสถานที่ออกกำลังกาย                            | ประชาชนมีสถานที่ออกกำลังกาย                                    | สำนักปลัด                     |
| ๓.  | โครงการแข่งขันกีฬาต่อต้านยาเสพติด ทต.อ่าวขนอมคัพ                                | เพื่อส่งเสริมให้ประชาชนได้ออกกำลังกาย ใช้เวลาว่างให้เป็นประโยชน์                    | จัดกิจกรรมแข่งขันกีฬาฟุตบอลเพื่อต่อต้านยาเสพติดปีละ ๑ ครั้ง (รายละเอียดประเภทกีฬาตามที่เทศบาลกำหนด) | ๑๕๐,๐๐๐<br>งบเทศบาล                       | ๑๕๐,๐๐๐<br>งบเทศบาล                       | ๑๕๐,๐๐๐<br>งบเทศบาล                       | ๑๕๐,๐๐๐<br>งบเทศบาล                       | ประชาชน ร้อยละ ๖๐ ได้ออกกำลังกาย ใช้เวลาว่างให้เป็นประโยชน์       | สามารถดึงดูดให้นักเรียน เยาวชน และประชาชน หันมาเล่นกีฬามากขึ้น | สำนักปลัด                     |
| ๔.  | โครงการจัดงานวันเด็ก  | เพื่อส่งเสริมให้เด็กในชุมชนได้เข้าร่วมกิจกรรมการเรียนรู้ต่าง ๆ                      | ดำเนินการจัดกิจกรรมงานวันเด็กปีละ ๑ ครั้ง   | ๖๐,๐๐๐<br>งบเทศบาล                        | ๖๐,๐๐๐<br>งบเทศบาล                        | ๖๐,๐๐๐<br>งบเทศบาล                        | ๖๐,๐๐๐<br>งบเทศบาล                        | เด็ก ร้อยละ ๘๐ ได้เข้าร่วมกิจกรรมงานวันเด็ก                       | เด็กได้เข้าร่วมกิจกรรมเกิดความสนุกสนานมีพัฒนาการมากขึ้น        | สำนักปลัด                     |
| ๕.  | โครงการส่งเสริมสนับสนุนการดำเนินงานศูนย์พัฒนาครอบครัวในชุมชนเทศบาล ตำบลอ่าวขนอม | เพื่อสนับสนุน ส่งเสริมการดำเนินงานศูนย์พัฒนาครอบครัวในชุมชนในเขตเทศบาล ตำบลอ่าวขนอม | อบรม สัมมนา ส่งเสริมสนับสนุนการดำเนินการศูนย์พัฒนาครอบครัวในชุมชน                                   | ๑๐,๐๐๐<br>งบเทศบาล/<br>งบอื่น<br>(๑๐,๐๐๐) | ๑๐,๐๐๐<br>งบเทศบาล/<br>งบอื่น<br>(๑๐,๐๐๐) | ๑๐,๐๐๐<br>งบเทศบาล/<br>งบอื่น<br>(๑๐,๐๐๐) | ๑๐,๐๐๐<br>งบเทศบาล/<br>งบอื่น<br>(๑๐,๐๐๐) | ครอบครัว กลุ่มเป้าหมาย ร้อยละ ๘๐ มีความก้าวหน้า                   | ศูนย์พัฒนาครอบครัวในชุมชนมีความก้าวหน้า                        | สำนักปลัด                     |

ยุทธศาสตร์จังหวัดที่ ๔ การสร้างความมั่นคงบนพื้นฐานชุมชนเข้มแข็ง  
ยุทธศาสตร์การพัฒนาของ อปท. ในเขตจังหวัดที่ ๔ การพัฒนาโครงสร้างพื้นฐาน

๔. ยุทธศาสตร์ การพัฒนาโครงสร้างพื้นฐาน

๔.๑ แนวทางการพัฒนา ก่อสร้าง ปรับปรุง บำรุงรักษา ถนน สะพาน ทางเท้า และท่อระบายน้ำ

| ที่ | โครงการ   | วัตถุประสงค์                            | เป้าหมาย<br>(ผลผลิตโครงการ)   | งบประมาณและที่ผ่านมา |                     |               |               | ตัวชี้วัด (KPI)       | ผลที่คาดว่าจะได้รับ           | หน่วยงาน<br>รับผิดชอบหลัก |
|-----|---|---|---|----------------------|---------------------|---------------|---------------|-----------------------|-------------------------------|---------------------------|
|     |   |   |   | ๒๕๖๑<br>(บาท)        | ๒๕๖๒<br>(บาท)       | ๒๕๖๓<br>(บาท) | ๒๕๖๔<br>(บาท) |                       |                               |                           |
| ๑.  | โครงการปรับปรุงไหล่ทางถนนสายพังมะพร้าว หมู่ที่ ๒                    | เพื่อให้มีเส้นทางคมนาคมที่สะดวก ปลอดภัย | ปรับปรุงไหล่ทางถนนลาดยาง ขนาดกว้างข้างละ ๑.๕๐ เมตร ยาว ๑,๗๐๐ เมตร ตามแบบแปลน ทต.กำหนด | ๕๐๐,๐๐๐<br>งบเทศบาล  |                     |               |               | ระยะทางถนนที่ก่อสร้าง | การคมนาคมสะดวก ปลอดภัยมากขึ้น | กองช่าง                   |
| ๒.  | โครงการก่อสร้างถนน คสล. สายนายจำรัส หมู่ที่ ๓                       | เพื่อให้การคมนาคมสะดวก ปลอดภัย          | ทำการก่อสร้างถนน คสล.ขนาดผิวจราจรกว้าง ๕.๐๐ เมตร ยาว ๓๐๐ เมตร ตามแบบแปลน ทต.กำหนด     | ๓๑๔,๐๐๐<br>งบเทศบาล  |                     |               |               | ระยะทางถนนที่ก่อสร้าง | การคมนาคมสะดวก ปลอดภัยมากขึ้น | กองช่าง                   |
| ๓.  | โครงการก่อสร้างถนน คสล. สายนายพร้อม – นางน้อม หมู่ที่ ๓             | เพื่อให้การคมนาคมสะดวก ปลอดภัย          | ทำการก่อสร้างถนน คสล. ขนาดผิวจราจรกว้าง ๕.๐๐ เมตร ยาว ๑๘๐ เมตร ตามแบบแปลน ทต.กำหนด    | ๔๙๕,๒๐๐<br>งบเทศบาล  | ๔๙๕,๒๐๐<br>งบเทศบาล |               |               | ระยะทางถนนที่ก่อสร้าง | การคมนาคมสะดวก ปลอดภัยมากขึ้น | กองช่าง                   |
| ๔.  | โครงการปรับปรุงถนนขอยรุ่งเรืองและวางท่อระบายน้ำ หมู่ที่ ๔           | เพื่อให้การคมนาคมสะดวก ปลอดภัย          | ทำการปรับปรุงถนนและวางท่อระบายน้ำ ตามแบบแปลน ทต.กำหนด                                 | ๕๐๐,๐๐๐<br>งบเทศบาล  | ๕๐๐,๐๐๐<br>งบเทศบาล |               |               | ระยะทางถนนที่ก่อสร้าง | การคมนาคมสะดวก ปลอดภัยมากขึ้น | กองช่าง                   |
| ๕.  | โครงการก่อสร้างถนน คสล. สายขอยเพียรเจริญ (แยกขอยนาตวน้อย) หมู่ที่ ๔ | เพื่อให้การคมนาคมสะดวก ปลอดภัย          | ทำการก่อสร้างถนน คสล. ตามแบบแปลน ทต.กำหนด   | ๕๐๐,๐๐๐<br>งบเทศบาล  |                     |               |               | ระยะทางถนนที่ก่อสร้าง | การคมนาคมสะดวก ปลอดภัยมากขึ้น | กองช่าง                   |
| ๖.  | โครงการก่อสร้างถนน คสล. สายขอยทิวอุทิศ หมู่ที่ ๖                    | เพื่อให้การคมนาคมสะดวก ปลอดภัย          | ทำการก่อสร้างถนน คสล. ตามแบบแปลน ทต.กำหนด   | ๕๐๐,๐๐๐<br>งบเทศบาล  |                     |               |               | ระยะทางถนนที่ก่อสร้าง | การคมนาคมสะดวก ปลอดภัยมากขึ้น | กองช่าง                   |

ยุทธศาสตร์จังหวัดที่ ๔ การสร้างความมั่นคงบนพื้นฐานชุมชนเข้มแข็ง  
ยุทธศาสตร์การพัฒนาของ อปท. ในเขตจังหวัดที่ ๔ การพัฒนาโครงสร้างพื้นฐาน

๔. ยุทธศาสตร์ การพัฒนาโครงสร้างพื้นฐาน

๔.๑ แนวทางการพัฒนา ก่อสร้าง ปรับปรุง บำรุงรักษา ถนน สะพาน ทางเท้า และท่อระบายน้ำ

| ที่ | โครงการ   | วัตถุประสงค์                                    | เป้าหมาย<br>(ผลผลิตโครงการ)  | งบประมาณและที่ผ่านมา  |                       |               |               | ตัวชี้วัด (KPI)           | ผลที่คาดว่าจะได้รับ                     | หน่วยงาน<br>รับผิดชอบ<br>หลัก |
|-----|---|---|--|-----------------------|-----------------------|---------------|---------------|---------------------------|---|-------------------------------|
|     |   |   |  | ๒๕๖๑<br>(บาท)         | ๒๕๖๒<br>(บาท)         | ๒๕๖๓<br>(บาท) | ๒๕๖๔<br>(บาท) |                           |   |                               |
| ๗.  | โครงการก่อสร้างท่อลอด<br>เหล็ก คสล. หมู่ที่ ๗   | เพื่อให้ระบายน้ำได้<br>สะดวกลดปัญหา<br>ท่วมขัง  | ทำการก่อสร้างท่อลอดเหล็ก<br>คสล. ตามแบบแปลนทต.<br>กำหนด  | ๔๐๐,๐๐๐<br>งบเทศบาล   |                       |               |               | ระยะทางถนน<br>ที่ก่อสร้าง | การระบายน้ำ<br>สะดวก รวดเร็วมาก<br>ขึ้น | กองช่าง                       |
| ๘.  | โครงการก่อสร้างถนน คสล.<br>สายนายจเลข หมู่ที่ ๙   | เพื่อให้การคมนาคม<br>สะดวก ปลอดภัย              | ทำการก่อสร้างถนน คสล.ขนาด<br>ผิวจราจรกว้าง ๕.๐๐ เมตร ยาว<br>๕๐๐ เมตร ตามแบบแปลนทต.<br>กำหนด            | ๑,๒๕๐,๐๐๐<br>งบเทศบาล | ๕๐๐,๐๐๐<br>งบเทศบาล   |               |               | ระยะทางถนน<br>ที่ก่อสร้าง | การคมนาคมสะดวก<br>ปลอดภัยมากขึ้น        | กองช่าง                       |
| ๙.  | โครงการก่อสร้างถนนลาดยาง<br>แอสฟัลท์ติกคอนกรีต<br>สายนาคลอง – นางสมบูรณ์<br>หมู่ที่ ๑๐ – ๑๑ | เพื่อให้มีเส้นทาง<br>คมนาคม ที่สะดวก<br>ปลอดภัย | ทำการลาดยางแอสฟัลท์ติกคอน<br>กรีตขนาดผิวจราจรกว้าง ๕.๐๐<br>เมตร ยาว ๖๐๐ เมตร ตามแบบ<br>แปลน ทต.กำหนด   | ๒,๑๐๐,๐๐๐<br>งบเทศบาล | ๒,๑๐๐,๐๐๐<br>งบเทศบาล |               |               | ระยะทางถนน<br>ที่ก่อสร้าง | การคมนาคมสะดวก<br>ปลอดภัยมากขึ้น        | กองช่าง                       |
| ๑๐. | โครงการก่อสร้างถนน คสล.<br>สายนายสาวท – นายวิลาส<br>หมู่ที่ ๑๑                              | เพื่อให้การคมนาคม<br>สะดวก ปลอดภัย              | ทำการก่อสร้างถนน คสล. ตาม<br>แบบแปลน ทต.กำหนด  | ๖๕๐,๐๐๐<br>งบเทศบาล   | ๖๕๐,๐๐๐<br>งบเทศบาล   |               |               | ระยะทางถนน<br>ที่ก่อสร้าง | การคมนาคมสะดวก<br>ปลอดภัยมากขึ้น        | กองช่าง                       |
| ๑๑. | โครงการก่อสร้างถนนลาดยาง<br>แอสฟัลท์ติกคอนกรีต สายซอย<br>เขาขุนพนม หมู่ที่ ๑๒               | เพื่อให้มีเส้นทาง<br>คมนาคม ที่สะดวก<br>ปลอดภัย | ทำการลาดยางแอสฟัลท์ติกคอน<br>กรีตขนาดผิวจราจรกว้าง ๕.๐๐<br>เมตร ยาว ๑,๐๐๐ เมตร ตาม<br>แบบแปลน ทต.กำหนด | ๑,๗๕๐,๐๐๐<br>งบเทศบาล | ๑,๗๕๐,๐๐๐<br>งบเทศบาล |               |               | ระยะทางถนน<br>ที่ก่อสร้าง | การคมนาคมสะดวก<br>ปลอดภัยมากขึ้น        | กองช่าง                       |

ยุทธศาสตร์จังหวัดที่ ๔ การสร้างความมั่นคงบนพื้นฐานชุมชนเข้มแข็ง  
ยุทธศาสตร์การพัฒนาของ อปท. ในเขตจังหวัดที่ ๔ การพัฒนาโครงสร้างพื้นฐาน

๔. ยุทธศาสตร์ การพัฒนาโครงสร้างพื้นฐาน

๔.๑ แนวทางการพัฒนา ก่อสร้าง ปรับปรุง บำรุงรักษา ถนน สะพาน ทางเท้า และท่อระบายน้ำ

| ที่ | โครงการ   | วัตถุประสงค์                                    | เป้าหมาย<br>(ผลผลิตโครงการ)   | งบประมาณและที่ผ่านมา  |                       |                       |                       | ตัวชี้วัด (KPI)           | ผลที่คาดว่าจะได้รับ              | หน่วยงาน<br>รับผิดชอบหลัก |
|-----|---|---|---|-----------------------|-----------------------|-----------------------|-----------------------|---------------------------|----------------------------------|---------------------------|
|     |   |   |   | ๒๕๖๑<br>(บาท)         | ๒๕๖๒<br>(บาท)         | ๒๕๖๓<br>(บาท)         | ๒๕๖๔<br>(บาท)         |                           |                                  |                           |
| ๑๒. | โครงการก่อสร้างถนน คสล. สายนางจตตี – นายฤทธิ์ หมู่ที่ ๑๓        | เพื่อให้การคมนาคม สะดวก ปลอดภัย                 | ทำการก่อสร้างถนน คสล. ตามแบบแปลน ทต.กำหนด   | ๖๕๐,๐๐๐<br>งบเทศบาล   | ๖๕๐,๐๐๐<br>งบเทศบาล   |                       |                       | ระยะทางถนน<br>ที่ก่อสร้าง | การคมนาคมสะดวก<br>ปลอดภัยมากขึ้น | กองช่าง                   |
| ๑๓. | โครงการก่อสร้างถนนลาดยาง แอสฟัลท์ติกคอนกรีต สายสุขใจ หมู่ที่ ๑๔ | เพื่อให้มีเส้นทาง<br>คมนาคม ที่สะดวก<br>ปลอดภัย | ลาดยางขนาดผิวจราจรกว้าง<br>๕.๐๐ เมตร ยาว ๔๐๐ เมตร<br>ตามแบบแปลนทต.กำหนด   | ๖๕๐,๐๐๐<br>งบเทศบาล   | ๖๕๐,๐๐๐<br>งบเทศบาล   |                       |                       | ระยะทางถนน<br>ที่ก่อสร้าง | การคมนาคมสะดวก<br>ปลอดภัยมากขึ้น | กองช่าง                   |
| ๑๔. | โครงการก่อสร้างถนนลาดยาง<br>แอสฟัลท์ติกคอนกรีต                  | เพื่อให้มีเส้นทาง<br>คมนาคม ที่สะดวก<br>ปลอดภัย | ทำการก่อสร้างถนน คสล. ตาม<br>แบบแปลน ทต.กำหนด<br><b>หมู่ที่ ๒</b><br>- สายหาดคอเขา (ระยะทาง ๓๐๐<br>เมตร)<br><b>หมู่ที่ ๓</b><br>- ซอยนายจำรัส แยก ๑<br>- สายนางนพ-นายวารี ระยะทาง<br>๑,๐๐๐ เมตร<br>- สายโชคนิมิต (ระยะทาง ๑๕๐<br>เมตร)<br><b>หมู่ที่ ๕</b><br>- สายบ้านนางบุญภา - นาย<br>จำลอง (ระยะทาง ๓๘๐ เมตร) | ๓,๒๐๐,๐๐๐<br>งบเทศบาล | ๓,๒๐๐,๐๐๐<br>งบเทศบาล | ๓,๒๐๐,๐๐๐<br>งบเทศบาล | ๓,๒๐๐,๐๐๐<br>งบเทศบาล | ระยะทางถนน<br>ที่ก่อสร้าง | การคมนาคมสะดวก<br>ปลอดภัยมากขึ้น | กองช่าง                   |

ยุทธศาสตร์จังหวัดที่ ๔ การสร้างความมั่นคงบนพื้นฐานชุมชนเข้มแข็ง  
ยุทธศาสตร์การพัฒนาของ อปท. ในเขตจังหวัดที่ ๔ การพัฒนาโครงสร้างพื้นฐาน

๔. ยุทธศาสตร์ การพัฒนาโครงสร้างพื้นฐาน

๔.๑ แนวทางการพัฒนา ก่อสร้าง ปรับปรุง บำรุงรักษา ถนน สะพาน ทางเท้า และท่อระบายน้ำ

| ที่ | โครงการ  | วัตถุประสงค์                                    | เป้าหมาย<br>(ผลผลิตโครงการ)   | งบประมาณและที่ผ่านมา |               |               |               | ตัวชี้วัด (KPI) | ผลที่คาดว่าจะได้รับ | หน่วยงาน<br>รับผิดชอบ<br>หลัก |
|-----|--|---|---|----------------------|---------------|---------------|---------------|-----------------|---------------------|-------------------------------|
|     |  |   |   | ๒๕๖๑<br>(บาท)        | ๒๕๖๒<br>(บาท) | ๒๕๖๓<br>(บาท) | ๒๕๖๔<br>(บาท) |                 |                     |                               |
| ๑๔. | โครงการก่อสร้างถนนลาดยาง<br>แอสฟัลต์ติกคอนกรีต (ต่อ) | เพื่อให้มีเส้นทาง<br>คมนาคม ที่สะดวก<br>ปลอดภัย | <p>หมู่ที่ ๗</p> <ul style="list-style-type: none"> <li>- สายนายหอม (ระยะทาง ๓๐๐ เมตร)</li> </ul> <p>หมู่ที่ ๑๐</p> <ul style="list-style-type: none"> <li>- สายนาคลอง - เขาพระ (ระยะทาง ๒๐๐ เมตร)</li> <li>- สายละอองฝน (ระยะทาง ๔๐๐ เมตร)</li> </ul> <p>หมู่ที่ ๑๑</p> <ul style="list-style-type: none"> <li>- สายนายสมบูรณ์ - นาคลอง (ระยะทาง ๒๐๐ เมตร)</li> <li>- สายนายสวาท-นายเลิศ (ระยะทาง ๕๐๐ เมตร)</li> </ul> <p>หมู่ที่ ๑๒</p> <ul style="list-style-type: none"> <li>- สายยายเกตุ (ระยะทาง ๑๘๐ เมตร)</li> <li>- สายเขาขุนพนม (ระยะทาง ๑,๐๐๐ เมตร)</li> </ul> <p>หมู่ที่ ๑๓</p> <ul style="list-style-type: none"> <li>- สายเหนือท่า (ระยะทาง ๒๐๐ เมตร)</li> <li>- สายบ้านนายฤทธิ์ (ระยะทาง ๕๐๐ เมตร)</li> </ul> |                      |               |               |               |                 |                     |                               |

ยุทธศาสตร์จังหวัดที่ ๔ การสร้างความมั่นคงบนพื้นฐานชุมชนเข้มแข็ง  
ยุทธศาสตร์การพัฒนาของ อปท. ในเขตจังหวัดที่ ๔ การพัฒนาโครงสร้างพื้นฐาน

๔. ยุทธศาสตร์ การพัฒนาโครงสร้างพื้นฐาน

๔.๑ แนวทางการพัฒนา ก่อสร้าง ปรับปรุง บำรุงรักษา ถนน สะพาน ทางเท้า และท่อระบายน้ำ

| ที่ | โครงการ  | วัตถุประสงค์                                    | เป้าหมาย<br>(ผลผลิตโครงการ)   | งบประมาณและที่ผ่านมา  |                       |                       |                       | ตัวชี้วัด (KPI)           | ผลที่คาดว่าจะได้รับ              | หน่วยงาน<br>รับผิดชอบ<br>หลัก |
|-----|--|---|---|-----------------------|-----------------------|-----------------------|-----------------------|---------------------------|----------------------------------|-------------------------------|
|     |  |   |   | ๒๕๖๑<br>(บาท)         | ๒๕๖๒<br>(บาท)         | ๒๕๖๓<br>(บาท)         | ๒๕๖๔<br>(บาท)         |                           |                                  |                               |
| ๑๔. | โครงการก่อสร้างถนนลาดยาง<br>แอสฟัลต์ติกคอนกรีต (ต่อ) | เพื่อให้มีเส้นทาง<br>คมนาคม ที่สะดวก<br>ปลอดภัย | <u>หมู่ที่ ๑๔</u><br>- สายชอยสุขใจ<br>- สายป่าคา - เขาดิน<br>- สายชอยสุวิทย์<br>- สายชอยนายนิยม   |                       |                       |                       |                       |                           |                                  |                               |
| ๑๕. | โครงการก่อสร้างถนน คสล.                              | เพื่อให้การคมนาคม<br>สะดวก ปลอดภัย              | <u>หมู่ที่ ๓</u><br>- สายนายจำรัส<br>- สายนายพร้อม - นางน้อม<br>- ชอยคะนิง - สุคนธ์ แยก ๑<br>- สายชอยพืงบุญ (ระยะทาง<br>๒๐๐ เมตร)<br>- ชอยจำชา<br>- ชอยโชคนิมิตร (แยก ๑)<br>(ระยะทาง ๑๕๐ เมตร)<br>- ชอยสุขทรัพย์พัฒนา<br>(ระยะทาง ๑๐๐ เมตร)<br>- ชอยเพิ่มสุข<br>- สายชอยนางพาส<br>- สายชอยสมบุญทรัพย์ (ชอย<br>กว้างขวาง)<br>- สายเผือกเนียม (ระยะทาง<br>๒๐๐ เมตร) | ๓,๕๐๐,๐๐๐<br>งบเทศบาล | ๓,๕๐๐,๐๐๐<br>งบเทศบาล | ๓,๕๐๐,๐๐๐<br>งบเทศบาล | ๓,๕๐๐,๐๐๐<br>งบเทศบาล | ระยะทางถนน<br>ที่ก่อสร้าง | การคมนาคมสะดวก<br>ปลอดภัยมากขึ้น | กองช่าง                       |



ยุทธศาสตร์จังหวัดที่ ๔ การสร้างความมั่นคงบนพื้นฐานชุมชนเข้มแข็ง  
ยุทธศาสตร์การพัฒนาของ อปท. ในเขตจังหวัดที่ ๔ การพัฒนาโครงสร้างพื้นฐาน

๔. ยุทธศาสตร์ การพัฒนาโครงสร้างพื้นฐาน

๔.๑ แนวทางการพัฒนา ก่อสร้าง ปรับปรุง บำรุงรักษา ถนน สะพาน ทางเท้า และท่อระบายน้ำ

| ที่ | โครงการ                          | วัตถุประสงค์                       | เป้าหมาย<br>(ผลผลิตโครงการ)  | งบประมาณและที่ผ่านมา |               |               |               | ตัวชี้วัด (KPI) | ผลที่คาดว่าจะได้รับ | หน่วยงาน<br>รับผิดชอบ<br>หลัก |
|-----|----------------------------------|------------------------------------|--|----------------------|---------------|---------------|---------------|-----------------|---------------------|-------------------------------|
|     |                                  |                                    |  | ๒๕๖๑<br>(บาท)        | ๒๕๖๒<br>(บาท) | ๒๕๖๓<br>(บาท) | ๒๕๖๔<br>(บาท) |                 |                     |                               |
| ๑๕. | โครงการก่อสร้างถนน คสล.<br>(ต่อ) | เพื่อให้การคมนาคม<br>สะดวก ปลอดภัย | <p><u>หมู่ที่ ๔</u></p> <ul style="list-style-type: none"> <li>- สายซอยซู้ศักดิ์<br/>(ระยะทาง ๒๐๐ เมตร)</li> <li>- ซอยบุญพั่ง</li> <li>- ซอยรุ่งเรืองแยก ๓<br/>(ระยะทาง ๓๐๐ เมตร)</li> <li>- ซอยเพิ่ม</li> <li>- ซอยสามพี่น้อง</li> <li>- ซอยทองมีสุข</li> <li>- สายกึ่งแดง - เนเปือก<br/>(ระยะทาง ๙๕ เมตร)</li> </ul> <p><u>หมู่ที่ ๕</u></p> <ul style="list-style-type: none"> <li>- ซอยรวมทรัพย์<br/>(ระยะทาง ๒๐๐ เมตร)</li> <li>- สายนางละออง<br/>(ระยะทาง ๘๐๐ เมตร)</li> </ul> <p><u>หมู่ที่ ๗</u></p> <ul style="list-style-type: none"> <li>- สายซอยนางเรียง<br/>(ระยะทาง ๕๐๐ เมตร)</li> <li>- สายซอยนางถิ่น<br/>(ระยะทาง ๗๐๐ เมตร)</li> <li>- สายน้ำตกเสม็ดขุน</li> </ul> |                      |               |               |               |                 |                     |                               |

ยุทธศาสตร์จังหวัดที่ ๔ การสร้างความมั่นคงบนพื้นฐานชุมชนเข้มแข็ง  
ยุทธศาสตร์การพัฒนาของ อปท. ในเขตจังหวัดที่ ๔ การพัฒนาโครงสร้างพื้นฐาน

๔. ยุทธศาสตร์ การพัฒนาโครงสร้างพื้นฐาน

๔.๑ แนวทางการพัฒนา ก่อสร้าง ปรับปรุง บำรุงรักษา ถนน สะพาน ทางเท้า และท่อระบายน้ำ

| ที่ | โครงการ                          | วัตถุประสงค์                      | เป้าหมาย<br>(ผลผลิตโครงการ)  | งบประมาณและที่ผ่านมา |               |               |               | ตัวชี้วัด (KPI) | ผลที่คาดว่าจะได้รับ | หน่วยงาน<br>รับผิดชอบ<br>หลัก |
|-----|----------------------------------|-----------------------------------|--|----------------------|---------------|---------------|---------------|-----------------|---------------------|-------------------------------|
|     |                                  |                                   |  | ๒๕๖๑<br>(บาท)        | ๒๕๖๒<br>(บาท) | ๒๕๖๓<br>(บาท) | ๒๕๖๔<br>(บาท) |                 |                     |                               |
| ๑๕. | โครงการก่อสร้างถนน คสล.<br>(ต่อ) | เพื่อให้การคมนาคม<br>สะดวกปลอดภัย | <p><u>หมู่ที่ ๘</u></p> <ul style="list-style-type: none"> <li>- ซอยเนินเทวดา - จุดชมวิว</li> <li>- สายผาเมือง (ระยะทาง ๒๐๐ เมตร)</li> <li>- สายสำนักสงฆ์ (ระยะทาง ๖๐๐ เมตร)</li> </ul> <p><u>หมู่ที่ ๙</u></p> <ul style="list-style-type: none"> <li>- สายนายจเลข (ระยะทาง ๘๐๐ เมตร)</li> <li>- ซอยรวมทรัพย์ หลังวัด<br/>กระดิงงา</li> <li>- สายน้ำตกเสม็ดขุน (ระยะทาง ๖๐๐ เมตร)</li> <li>- สายนายเขวง</li> <li>- สายนางจิต - นายกุหลาบ<br/>(ระยะทาง ๕๐๐ เมตร)</li> </ul> <p><u>หมู่ที่ ๑๐</u></p> <ul style="list-style-type: none"> <li>- สายนาคลอง - วัดเขา<br/>(สายใหม่)</li> </ul> <p><u>หมู่ที่ ๑๑</u></p> <ul style="list-style-type: none"> <li>- ซอยนางสมบุรณ์ - นาคลอง</li> <li>- สายนายสวาท - นายวิลาส</li> </ul> |                      |               |               |               |                 |                     |                               |

ยุทธศาสตร์จังหวัดที่ ๔ การสร้างความมั่นคงบนพื้นฐานชุมชนเข้มแข็ง  
ยุทธศาสตร์การพัฒนาของ อปท. ในเขตจังหวัดที่ ๔ การพัฒนาโครงสร้างพื้นฐาน

๔. ยุทธศาสตร์ การพัฒนาโครงสร้างพื้นฐาน

๔.๑ แนวทางการพัฒนา ก่อสร้าง ปรับปรุง บำรุงรักษา ถนน สะพาน ทางเท้า และท่อระบายน้ำ

| ที่ | โครงการ                            | วัตถุประสงค์                                    | เป้าหมาย<br>(ผลผลิตโครงการ)   | งบประมาณและที่ผ่านมา |                     |                     |                     | ตัวชี้วัด (KPI)          | ผลที่คาดว่าจะได้รับ              | หน่วยงาน<br>รับผิดชอบ<br>หลัก |
|-----|------------------------------------|---|---|----------------------|---------------------|---------------------|---------------------|--------------------------|----------------------------------|-------------------------------|
|     |                                    |   |   | ๒๕๖๑<br>(บาท)        | ๒๕๖๒<br>(บาท)       | ๒๕๖๓<br>(บาท)       | ๒๕๖๔<br>(บาท)       |                          |                                  |                               |
| ๑๕. | โครงการก่อสร้างถนน คสล.<br>(ต่อ)   | เพื่อให้การคมนาคม<br>สะดวก ปลอดภัย              | - ซอยนางสุข - นาคลอง<br>- ซอยเขาพระ - นาคลอง<br>- สายวัดโน - นางเหลื่อม<br>(ระยะทาง ๕๐๐ เมตร)<br>- ซอยศรีเจริญ (ระยะทาง ๕๐๐<br>เมตร)<br>- ซอยนายโกวิท (ระยะทาง<br>๒๐๐ เมตร)<br><u>หมู่ที่ ๑๓</u><br>- สายนางแก้ว - รพช.<br><u>หมู่ที่ ๑๔</u><br>- สายโอรหาร |                      |                     |                     |                     |                          |                                  |                               |
| ๑๖. | โครงการบุกเบิกถนนภายใน<br>หมู่บ้าน | เพื่อให้มีเส้นทาง<br>คมนาคม ที่สะดวก<br>ปลอดภัย | <u>หมู่ที่ ๒</u><br>- สายดุสิต<br>- สายนางย้ง - นางนพ<br><u>หมู่ที่ ๓</u><br>- สายนายสังเวช<br>- ซอยนางแป้น<br><u>หมู่ที่ ๔</u><br>- สายซอยตัวเขียว<br>- สายซอยสามพี่น้อง   | ๕๐๐,๐๐๐<br>งบเทศบาล  | ๕๐๐,๐๐๐<br>งบเทศบาล | ๕๐๐,๐๐๐<br>งบเทศบาล | ๕๐๐,๐๐๐<br>งบเทศบาล | ระยะทางถนน<br>ที่บุกเบิก | การคมนาคมสะดวก<br>ปลอดภัยมากขึ้น | กองช่าง                       |

ยุทธศาสตร์จังหวัดที่ ๔ การสร้างความมั่นคงบนพื้นฐานชุมชนเข้มแข็ง  
ยุทธศาสตร์การพัฒนาของ อปท. ในเขตจังหวัดที่ ๔ การพัฒนาโครงสร้างพื้นฐาน

๔. ยุทธศาสตร์ การพัฒนาโครงสร้างพื้นฐาน

๔.๑ แนวทางการพัฒนา ก่อสร้าง ปรับปรุง บำรุงรักษา ถนน สะพาน ทางเท้า และท่อระบายน้ำ

| ที่ | โครงการ  | วัตถุประสงค์                            | เป้าหมาย<br>(ผลผลิตโครงการ)   | งบประมาณและที่ผ่านมา |                   |                   |               | ตัวชี้วัด (KPI)                     | ผลที่คาดว่าจะได้รับ           | หน่วยงาน<br>รับผิดชอบ<br>หลัก |
|-----|--|---|---|----------------------|-------------------|-------------------|---------------|-------------------------------------|-------------------------------|-------------------------------|
|     |  |   |   | ๒๕๖๑<br>(บาท)        | ๒๕๖๒<br>(บาท)     | ๒๕๖๓<br>(บาท)     | ๒๕๖๔<br>(บาท) |                                     |                               |                               |
| ๑๖. | โครงการบุกเบิกถนนภายในหมู่บ้าน (ต่อ)                     | เพื่อให้มีเส้นทางคมนาคม ที่สะดวกปลอดภัย | <p>หมู่ที่ ๖</p> <ul style="list-style-type: none"> <li>- ซอยทวีอุทิศ</li> </ul> <p>หมู่ที่ ๗</p> <ul style="list-style-type: none"> <li>- สายซอยทองสม</li> <li>- สายซอยบาลโรย</li> <li>- สายซอยสองพี่น้อง</li> <li>- สายซอยการุณอุทิศ</li> </ul> <p>หมู่ที่ ๘</p> <ul style="list-style-type: none"> <li>- สายพิกุลทอง</li> </ul> <p>หมู่ที่ ๙</p> <ul style="list-style-type: none"> <li>- เลียบลำห้วยยายแจ่ม</li> </ul> <p>หมู่ที่ ๑๑</p> <ul style="list-style-type: none"> <li>- สายหมอเล็ก-วัดเขา</li> <li>- สายหมอเล็ก-วัดเขา</li> <li>- สายเขาพระ-นายทวีป</li> <li>- สายชูพันธ์</li> <li>- ถนนภายในหมู่บ้าน หมู่ที่ ๑๓</li> </ul> |                      |                   |                   |               |                                     |                               |                               |
| ๑๗. | โครงการปรับปรุงฝาท่อระบายน้ำ สายชุมทางโทรศัพท์ หมู่ที่ ๓ | เพื่อให้การคมนาคมสะดวก ปลอดภัย          | ทำการปรับปรุงซ่อมแซมฝาท่อระบายน้ำที่ชำรุดตามแบบแปลน ทต.กำหนด  |                      | ๒๐,๐๐๐<br>งบทศบาล | ๒๐,๐๐๐<br>งบทศบาล |               | จำนวนฝาท่อระบายที่ได้รับการปรับปรุง | การคมนาคมสะดวก ปลอดภัยมากขึ้น | กองช่าง                       |

ยุทธศาสตร์จังหวัดที่ ๔ การสร้างความมั่นคงบนพื้นฐานชุมชนเข้มแข็ง  
ยุทธศาสตร์การพัฒนาของ อปท. ในเขตจังหวัดที่ ๔ การพัฒนาโครงสร้างพื้นฐาน

๔. ยุทธศาสตร์ การพัฒนาโครงสร้างพื้นฐาน

๔.๑ แนวทางการพัฒนา ก่อสร้าง ปรับปรุง บำรุงรักษา ถนน สะพาน ทางเท้า และท่อระบายน้ำ

| ที่ | โครงการ  | วัตถุประสงค์  | เป้าหมาย<br>(ผลผลิตโครงการ)   | งบประมาณและที่ผ่านมา |                       |                     |               | ตัวชี้วัด (KPI)                                  | ผลที่คาดว่าจะได้รับ                                    | หน่วยงาน<br>รับผิดชอบหลัก |
|-----|--|---|---|----------------------|-----------------------|---------------------|---------------|--|--|---------------------------|
|     |  |   |   | ๒๕๖๑<br>(บาท)        | ๒๕๖๒<br>(บาท)         | ๒๕๖๓<br>(บาท)       | ๒๕๖๔<br>(บาท) |  |  |                           |
| ๑๘. | โครงการขุดลอก/ปรับปรุง<br>คูระบายน้ำ คูส่งน้ำ หมู่ที่ ๖                              | เพื่อส่งน้ำไปยังพื้นที่<br>ทำนา                                 | ทำการขุดลอก/ปรับปรุงตาม<br>แบบแปลน ทต.กำหนด                               | ๒๐๐,๐๐๐<br>งบเทศบาล  |                       |                     |               | ระยะทางที่ขุด<br>ลอกคลอง                         | เกษตรกรมีน้ำใช้เพื่อ<br>การเกษตร                       | กองช่าง                   |
| ๑๙. | โครงการก่อสร้าง/ปรับปรุง<br>ซ่อมแซมถนนสายน้ำตกหิน<br>ลาด (สายเก่า) หมู่ที่ ๘         | เพื่อให้ประชาชน<br>สัญจรได้<br>อย่างสะดวก                       | กว้าง ๖.๐๐ เมตร ยาว ๑๐๐<br>เมตร ตามแบบแปลน ทต.<br>กำหนด                   |                      | ๓๕๐,๐๐๐<br>งบเทศบาล   | ๓๕๐,๐๐๐<br>งบเทศบาล |               | ระยะทางที่<br>ก่อสร้าง/ปรับปรุง<br>ซ่อมแซมถนน    | การคมนาคมสะดวก<br>ปลอดภัยมากขึ้น                       | กองช่าง                   |
| ๒๐. | โครงการก่อสร้างผนังเรียงหิน<br>กันดินและทางเท้า สายจีบี<br>หมู่ที่ ๘                 | เพื่อป้องกันน้ำกัดเซาะ<br>ตลิ่งและมีเส้นทางลง<br>พื้นที่สาธารณะ | ทำการก่อสร้างผนังเรียงหิน<br>กันดินและทางเท้า ตามแบบ<br>แปลน ทต.กำหนด     | ๕๐๐,๐๐๐<br>งบเทศบาล  |                       |                     |               | ระยะที่ก่อสร้าง<br>ผนังเรียงหิน<br>กันดิน        | น้ำกัดเซาะตลิ่ง<br>น้อยลงมีเส้นทางลง<br>พื้นที่สาธารณะ | กองช่าง                   |
| ๒๑. | โครงการก่อสร้างผนังเรียงหิน<br>หน้าฝายและขุดลอกคลอง<br>เหนือท่า หมู่ที่ ๙            | เพื่อป้องกันน้ำกัดเซาะ<br>ตลิ่งและระบายน้ำ<br>ลดปัญหาน้ำท่วมขัง | ทำการก่อสร้างผนังเรียงหิน<br>หน้าฝายและขุดลอกคลอง ตาม<br>แบบแปลน ทต.กำหนด | ๕๐๐,๐๐๐<br>งบเทศบาล  | ๕๐๐,๐๐๐<br>งบเทศบาล   |                     |               | ระยะที่ก่อสร้าง<br>ผนังเรียงหิน<br>กันดิน        | น้ำกัดเซาะตลิ่ง<br>น้อยลง                              | กองช่าง                   |
| ๒๒. | โครงการก่อสร้างคูระบายน้ำ/<br>ท่อระบายน้ำสามแยกท่า<br>สำเภา (ฝั่งทิศเหนือ) หมู่ที่ ๙ | เพื่อให้ระบายน้ำได้<br>สะดวก ลดปัญหาน้ำ<br>ท่วมขัง              | ทำการก่อสร้างคูระบายน้ำ/ท่อ<br>ระบายน้ำตามแบบแปลนทต.<br>กำหนด             |                      | ๑,๒๐๐,๐๐๐<br>งบเทศบาล |                     |               | ระยะทางที่<br>ก่อสร้างคูระบาย<br>น้ำ/ท่อระบายน้ำ | การระบายน้ำ<br>สะดวก รวดเร็ว<br>มากขึ้น                | กองช่าง                   |

ยุทธศาสตร์จังหวัดที่ ๔ การสร้างความมั่นคงบนพื้นฐานชุมชนเข้มแข็ง  
ยุทธศาสตร์การพัฒนาของ อปท. ในเขตจังหวัดที่ ๔ การพัฒนาโครงสร้างพื้นฐาน

๔. ยุทธศาสตร์ การพัฒนาโครงสร้างพื้นฐาน

๔.๑ แนวทางการพัฒนา ก่อสร้าง ปรับปรุง บำรุงรักษา ถนน สะพาน ทางเท้า และท่อระบายน้ำ

| ที่ | โครงการ   | วัตถุประสงค์   | เป้าหมาย<br>(ผลผลิตโครงการ)   | งบประมาณและที่ผ่านมา  |                       |                     |                     | ตัวชี้วัด (KPI)                       | ผลที่คาดว่าจะได้รับ                      | หน่วยงาน<br>รับผิดชอบ<br>หลัก |
|-----|---|--|---|-----------------------|-----------------------|---------------------|---------------------|---------------------------------------|--|-------------------------------|
|     |   |  |   | ๒๕๖๑<br>(บาท)         | ๒๕๖๒<br>(บาท)         | ๒๕๖๓<br>(บาท)       | ๒๕๖๔<br>(บาท)       |                                       |  |                               |
| ๒๓. | โครงการขุดลอกคูข้างถนนเพื่อระบายน้ำ หมู่ที่ ๑๒                              | เพื่อให้ระบายน้ำได้อย่างสะดวก ป้องกันน้ำท่วมขัง                    | ขุดลอกคู ขุดดิน วัชพืชในคูข้างถนนตามแบบ ทต.กำหนด  | ๕๐,๐๐๐<br>งบเทศบาล    |                       |                     |                     | ระยะทางที่ขุดลอก                      | การระบายน้ำสะดวก รวดเร็ว มากขึ้น         | กองช่าง                       |
| ๒๔  | ซ่อมแซมและถมหินผุประจำปีในเขตเทศบาลตำบลอ่าวขนอม                             | เพื่อให้ประชาชนสัญจรได้อย่างสะดวกปลอดภัย                           | ทำการถมหินผุและปรับเกรดถนนในเขตเทศบาล ตามแบบ ทต.กำหนด   | ๖๕๐,๐๐๐<br>งบเทศบาล   | ๖๕๐,๐๐๐<br>งบเทศบาล   | ๖๕๐,๐๐๐<br>งบเทศบาล | ๖๕๐,๐๐๐<br>งบเทศบาล | ระยะทางที่ซ่อมแซมและถมหินผุ           | การคมนาคมสะดวกปลอดภัยมากขึ้น             | กองช่าง                       |
| ๒๕. | ซ่อมแซมถนนกรณีเกิดอุทกภัยในเขตเทศบาลตำบลอ่าวขนอม                            | เพื่อปรับปรุงซ่อมแซมถนนที่ชำรุดเสียหายเนื่องจากอุทกภัยและภัยอื่น ๆ | ปรับปรุงซ่อมแซมถนนที่ชำรุดในเขตเทศบาล ตามแบบ ทต.กำหนด   | ๒๐๐,๐๐๐<br>งบเทศบาล   | ๒๐๐,๐๐๐<br>งบเทศบาล   | ๒๐๐,๐๐๐<br>งบเทศบาล | ๒๐๐,๐๐๐<br>งบเทศบาล | ระยะทางที่ซ่อมแซมถนน                  | การคมนาคมสะดวกปลอดภัยมากขึ้น             | กองช่าง                       |
| ๒๖. | โครงการซ่อมแซมราวสะพานในเขตเทศบาล   | เพื่อให้สะพานต่าง ๆ ใช้งานได้ดี มีความปลอดภัย                      | ซ่อมแซมราวสะพาน ดังนี้<br>๑. ราวสะพานคลองคูระ<br>๒. ราวสะพานคลองท่าไฉ                                 | ๕๐,๐๐๐<br>งบเทศบาล    | ๕๐,๐๐๐<br>งบเทศบาล    |                     |                     | จำนวนราวสะพานที่ได้รับการซ่อมแซม      | การคมนาคมสะดวกปลอดภัยมากขึ้น             | กองช่าง                       |
| ๒๗. | โครงการก่อสร้าง/ติดตั้งป้ายบอกทางป้ายชื่อซอย ป้ายถนนในเขตเทศบาลตำบลอ่าวขนอม | เพื่อให้ประชาชนทราบเส้นทางในเขตเทศบาล                              | ติดตั้งป้ายตามแบบแปลน ทต.กำหนด  | ๒๐๐,๐๐๐<br>งบเทศบาล   | ๒๐๐,๐๐๐<br>งบเทศบาล   | ๒๐๐,๐๐๐<br>งบเทศบาล | ๒๐๐,๐๐๐<br>งบเทศบาล | จำนวนป้ายบอกทาง/ป้ายชื่อซอยที่ติดตั้ง | ประชาชนและนักท่องเที่ยวรู้เส้นทางมากขึ้น | กองช่าง                       |
| ๒๘. | โครงการก่อสร้าง/ขยายสะพาน คสล.  | เพื่อให้ประชาชนทราบเส้นทางในเขตเทศบาล                              | ก่อสร้างสะพาน คสล. ตามแบบแปลน ทต.กำหนด<br>- ถนนโรงเรียนวัดโน หมู่ที่ ๑๓<br>- ทางเข้าวัดเขา หมู่ที่ ๑๓ | ๑,๐๐๐,๐๐๐<br>งบเทศบาล | ๑,๐๐๐,๐๐๐<br>งบเทศบาล |                     |                     | จำนวนสะพานที่ก่อสร้าง                 | การคมนาคมสะดวกปลอดภัยมากขึ้น             | กองช่าง                       |

ยุทธศาสตร์จังหวัดที่ ๔ การสร้างความมั่นคงบนพื้นฐานชุมชนเข้มแข็ง  
ยุทธศาสตร์การพัฒนาของ อปท. ในเขตจังหวัดที่ ๔ การพัฒนาโครงสร้างพื้นฐาน

๔. ยุทธศาสตร์ การพัฒนาโครงสร้างพื้นฐาน

๔.๒ แนวทางการพัฒนา การพัฒนาและซ่อมแซมระบบสาธารณูปโภค สาธารณูปการ

| ที่ | โครงการ  | วัตถุประสงค์  | เป้าหมาย<br>(ผลผลิตโครงการ)  | งบประมาณและที่ผ่านมา |                     |                     |                     | ตัวชี้วัด (KPI)                       | ผลที่คาดว่าจะได้รับ  | หน่วยงาน<br>รับผิดชอบ<br>หลัก |
|-----|--|---|--|----------------------|---------------------|---------------------|---------------------|---------------------------------------|--|-------------------------------|
|     |  |   |  | ๒๕๖๑<br>(บาท)        | ๒๕๖๒<br>(บาท)       | ๒๕๖๓<br>(บาท)       | ๒๕๖๔<br>(บาท)       |                                       |  |                               |
| ๑.  | โครงการขยายเขตระบบ<br>ประปาภูมิภาค                                 | เพื่อให้ประชาชนมีน้ำ<br>ใช้เพื่อการอุปโภค<br>บริโภค   | ตามแบบที่การประปาส่วน<br>ภูมิภาคกำหนด<br><u>หมู่ที่ ๒</u><br>- สายพุลเสวก<br><u>หมู่ที่ ๘</u><br>- ซอยน้ำตหินลาด<br>- สายเนินมวกดา – จุดชมวิว  | ๔๐๐,๐๐๐<br>งบเทศบาล  | ๔๐๐,๐๐๐<br>งบเทศบาล | ๔๐๐,๐๐๐<br>งบเทศบาล |                     | ระยะทางที่ขยาย<br>เขตระบบประปา        | ประชาชนมีน้ำใช้<br>เพื่อการอุปโภค<br>บริโภคอย่าง<br>เพียงพอ                  | กองช่าง                       |
| ๒.  | โครงการขยายเขตไฟฟ้า<br>สาธารณะ/ขยายเขตไฟฟ้าแรง<br>ต่ำภายในหมู่บ้าน | ๑. เพื่อให้ประชาชนมี<br>ไฟฟ้าและแสงสว่างใช้<br>อย่างทั่วถึง เพียงพอ<br>๒. เพื่อความปลอดภัย<br>ในชีวิตและทรัพย์สิน<br>ของประชาชน | ขยายเขต/ติดตั้งตามแบบที่การ<br>ไฟฟ้าส่วนภูมิภาคขนอมกำหนด<br><u>หมู่ที่ ๒</u><br>๑. ซอยสิริสุข<br>๒. ซอยคนรวย<br>๓. ซอยโสณเศรษฐ<br>๔. ซอยเสื่อทอง<br>๕. ซอยบ้านนายดำ – นายธง<br>๖. ซอยพุลเสวก<br><u>หมู่ที่ ๓</u><br>๑. ซอยนายจำรัส<br>๒. ซอยนางนพ – นายวารี<br>๓. ซอยพันลี<br>๔. ซอยวัชรสินธ์<br>๕. ซอยชำนาญ – โรงฆ่าสัตว์ | ๔๐๐,๐๐๐<br>งบเทศบาล  | ๔๐๐,๐๐๐<br>งบเทศบาล | ๔๐๐,๐๐๐<br>งบเทศบาล | ๔๐๐,๐๐๐<br>งบเทศบาล | ระยะทางที่ขยาย<br>เขตขยายเขต<br>ไฟฟ้า | - มีไฟฟ้าใช้ทั่วถึง<br>- ได้รับความ<br>ปลอดภัยในชีวิตและ<br>ทรัพย์สินมากขึ้น | กองช่าง                       |

ยุทธศาสตร์จังหวัดที่ ๔ การสร้างความมั่นคงบนพื้นฐานชุมชนเข้มแข็ง  
ยุทธศาสตร์การพัฒนาของ อปท. ในเขตจังหวัดที่ ๔ การพัฒนาโครงสร้างพื้นฐาน

๔. ยุทธศาสตร์ การพัฒนาโครงสร้างพื้นฐาน

๔.๒ แนวทางการพัฒนา การพัฒนาและซ่อมแซมระบบสาธารณูปโภค สาธารณูปการ

| ที่ | โครงการ  | วัตถุประสงค์  | เป้าหมาย<br>(ผลผลิตโครงการ)  | งบประมาณและที่ผ่านมา |               |               |               | ตัวชี้วัด (KPI) | ผลที่คาดว่าจะได้รับ | หน่วยงาน<br>รับผิดชอบหลัก |
|-----|--|---|--|----------------------|---------------|---------------|---------------|-----------------|---------------------|---------------------------|
|     |  |   |  | ๒๕๖๑<br>(บาท)        | ๒๕๖๒<br>(บาท) | ๒๕๖๓<br>(บาท) | ๒๕๖๔<br>(บาท) |                 |                     |                           |
| ๒.  | โครงการขยายเขตไฟฟ้า<br>สาธารณะ/ขยายเขตไฟฟ้าแรง<br>ต่ำภายในหมู่บ้าน (ต่อ) | ๑. เพื่อให้ประชาชนมี<br>ไฟฟ้าและแสงสว่างใช้<br>อย่างทั่วถึง เพียงพอ<br>๒. เพื่อความปลอดภัย<br>ในชีวิตและทรัพย์สิน<br>ของประชาชน | <p><u>หมู่ที่ ๕</u></p> <p>๑. สายนางฉี- นายไสว<br/>๒. สายซอยรวมทรัพย์<br/>๓. สายซอยนายประพันธ์ -<br/>นายไสว</p> <p><u>หมู่ที่ ๖</u></p> <p>๑. ซอยสมนึก - กลางทุ่ง<br/>๒. ซอยสระน้ำ ๓. ซอยทรงไทย</p> <p><u>หมู่ที่ ๗</u></p> <p>๑. ซอยนางละออง<br/>๒. ซอยนางปราณี<br/>๓. ซอยหลังโรงเรียนบ้านเปรี๊ต<br/>๔. ซอยนายเวียง<br/>๕. ซอยบ้านนายจำรูญ<br/>๖. ซอยหลัง รพ.ศต.เปรี๊ต<br/>๗. ซอยควนกลอย<br/>๘. ซอยการุณอุทิศ<br/>๙. ซอยจันทรวงศ์</p> |                      |               |               |               |                 |                     |                           |



ยุทธศาสตร์จังหวัดที่ ๔ การสร้างความมั่นคงบนพื้นฐานชุมชนเข้มแข็ง  
ยุทธศาสตร์การพัฒนาของ อปท. ในเขตจังหวัดที่ ๔ การพัฒนาโครงสร้างพื้นฐาน

๔. ยุทธศาสตร์ การพัฒนาโครงสร้างพื้นฐาน

๔.๒ แนวทางการพัฒนา การพัฒนาและซ่อมแซมระบบสาธารณูปโภค สาธารณูปการ

| ที่ | โครงการ  | วัตถุประสงค์  | เป้าหมาย<br>(ผลผลิตโครงการ)   | งบประมาณและที่ผ่านมา |               |               |               | ตัวชี้วัด (KPI) | ผลที่คาดว่าจะได้รับ | หน่วยงาน<br>รับผิดชอบ<br>หลัก |
|-----|--|---|---|----------------------|---------------|---------------|---------------|-----------------|---------------------|-------------------------------|
|     |  |   |   | ๒๕๖๑<br>(บาท)        | ๒๕๖๒<br>(บาท) | ๒๕๖๓<br>(บาท) | ๒๕๖๔<br>(บาท) |                 |                     |                               |
| ๒.  | โครงการขยายเขตไฟฟ้า<br>สาธารณะ/ขยายเขตไฟฟ้าแรง<br>ต่ำภายในหมู่บ้าน (ต่อ) | ๑. เพื่อให้ประชาชนมี<br>ไฟฟ้าและแสงสว่างใช้<br>อย่างทั่วถึง เพียงพอ<br>๒. เพื่อความปลอดภัย<br>ในชีวิตและทรัพย์สิน<br>ของประชาชน | <p><u>หมู่ที่ ๘</u></p> <p>๑. สายน้ำตกหินลาด - นางเย็น<br/>๒. สายน้ำตกหินลาด - สายใหม่<br/>๓. สายน้ำตกผาเมือง</p> <p><u>หมู่ที่ ๙</u></p> <p>๑. สายสามแยกท่าสำเภา<br/>๒. สายห้วยยายแจ่ม<br/>๓. สายนายเซวง<br/>๔. สายนายจเลข<br/>๕. สายซอยประปา</p> <p><u>หมู่ที่ ๑๐</u></p> <p>๑. สายนาคลอง - วัดเขา</p> <p><u>หมู่ที่ ๑๑</u></p> <p>๑. สายนายหมี - หมู่ที่ ๙<br/>๒. สายนายภักดี - นางอำภา<br/>๓. สายหมอเล็ก<br/>๔. สายนางสุข - หมู่ที่ ๑๐<br/>๕. สายนายเลิศ - นายสวาท<br/>๖. สายนางสมบูรณ์ - หมู่ที่ ๑๐<br/>๗. สายทุ่งไสนา</p> |                      |               |               |               |                 |                     |                               |

ยุทธศาสตร์จังหวัดที่ ๔ การสร้างความมั่นคงบนพื้นฐานชุมชนเข้มแข็ง  
ยุทธศาสตร์การพัฒนาของ อปท. ในเขตจังหวัดที่ ๔ การพัฒนาโครงสร้างพื้นฐาน

๔. ยุทธศาสตร์ การพัฒนาโครงสร้างพื้นฐาน

๔.๒ แนวทางการพัฒนา การพัฒนาและซ่อมแซมระบบสาธารณูปโภค สาธารณูปการ

| ที่ | โครงการ  | วัตถุประสงค์  | เป้าหมาย<br>(ผลผลิตโครงการ)   | งบประมาณและที่ผ่านมา |               |               |               | ตัวชี้วัด (KPI) | ผลที่คาดว่าจะได้รับ | หน่วยงาน<br>รับผิดชอบ<br>หลัก |
|-----|--|---|---|----------------------|---------------|---------------|---------------|-----------------|---------------------|-------------------------------|
|     |  |   |   | ๒๕๖๑<br>(บาท)        | ๒๕๖๒<br>(บาท) | ๒๕๖๓<br>(บาท) | ๒๕๖๔<br>(บาท) |                 |                     |                               |
| ๒.  | โครงการขยายเขตไฟฟ้า<br>สาธารณะ/ขยายเขตไฟฟ้าแรง<br>ต่ำภายในหมู่บ้าน (ต่อ) | ๑. เพื่อให้ประชาชนมี<br>ไฟฟ้าและแสงสว่างใช้<br>อย่างทั่วถึง เพียงพอ<br>๒. เพื่อความปลอดภัย<br>ในชีวิตและทรัพย์สิน<br>ของประชาชน | ๙. สายเขาพระ – หมู่ที่ ๑๐<br>๑๐. สายวัดโน – ร.ร.บ้านวัดโน<br>๑๑. สายนายสาวท นุรักษ์<br>๑๒. สายเขาพระ – ประปา<br>หมู่ที่ ๑๒<br>๑. สายปาร์ควิลล์<br>๒. สายบ้านนายหนุกัน<br>๓. สายนายจุน – นางหนูเกตุ<br>หมู่ที่ ๑๓<br>๑. สายศพด. บ้านเขาดิน<br>๒. สายศพด. บ้านเขาดิน –<br>บ้านนายสิทธิ์<br>๓. สายนางจง – นายฤทธิ์<br>๔. สายนางแต้ว – รพช.<br>๕. สายนางชูสม – สวนปาล์ม<br>๖. สายท่าสำเภา<br>๗. สายนางจงดี – นายฤทธิ์<br>๘. สายนางแป้ว<br>๙. สายนายเทอม |                      |               |               |               |                 |                     |                               |

ยุทธศาสตร์จังหวัดที่ ๔ การสร้างความมั่นคงบนพื้นฐานชุมชนเข้มแข็ง  
ยุทธศาสตร์การพัฒนาของ อปท. ในเขตจังหวัดที่ ๔ การพัฒนาโครงสร้างพื้นฐาน

๔. ยุทธศาสตร์ การพัฒนาโครงสร้างพื้นฐาน

๔.๒ แนวทางการพัฒนา การพัฒนาและซ่อมแซมระบบสาธารณูปโภค สาธารณูปการ

| ที่ | โครงการ  | วัตถุประสงค์  | เป้าหมาย<br>(ผลผลิตโครงการ)  | งบประมาณและที่ผ่านมา |                     |                     |                     | ตัวชี้วัด (KPI)          | ผลที่คาดว่าจะได้รับ             | หน่วยงาน<br>รับผิดชอบ<br>หลัก |
|-----|--|---|--|----------------------|---------------------|---------------------|---------------------|--------------------------|---------------------------------|-------------------------------|
|     |  |   |  | ๒๕๖๑<br>(บาท)        | ๒๕๖๒<br>(บาท)       | ๒๕๖๓<br>(บาท)       | ๒๕๖๔<br>(บาท)       |                          |                                 |                               |
| ๒.  | โครงการขยายเขตไฟฟ้า<br>สาธารณะ/ขยายเขตไฟฟ้าแรง<br>ต่ำภายในหมู่บ้าน (ต่อ) | ๑. เพื่อให้ประชาชนมี<br>ไฟฟ้าและแสงสว่างใช้<br>อย่างทั่วถึง เพียงพอ<br>๒. เพื่อความปลอดภัย<br>ในชีวิตและทรัพย์สิน<br>ของประชาชน | <u>หมู่ที่ ๑๔</u><br>๑. สายเจดีย์หลวง<br>๒. สายซอยสุขใจ<br>๓. สายบ้านนายไสว-ครูโหวน<br>๔. สายป่าคา-เจดีย์หลวง  |                      |                     |                     |                     |                          |                                 |                               |
| ๓.  | โครงการขุดลอกคลอง  | เพื่อให้การระบายน้ำสู่<br>แหล่งน้ำธรรมชาติ<br>รวดเร็วขึ้น แก้ไข<br>ปัญหาน้ำท่วมขัง  | ขุดลอกตามแบบแปลน ทด.<br>กำหนด<br><u>หมู่ที่ ๒ - ๓</u><br>- คลองท่าหิน-สะพาน पुलเสวก<br><u>หมู่ที่ ๑๒</u><br>- คลองแหลมหญ้า<br><u>หมู่ที่ ๑๔</u><br>- คลองเสาธง<br>- คลองทำโน | ๒๕๐,๐๐๐<br>งบเทศบาล  | ๒๕๐,๐๐๐<br>งบเทศบาล | ๒๕๐,๐๐๐<br>งบเทศบาล | ๒๕๐,๐๐๐<br>งบเทศบาล | ระยะทางที่ขุด<br>ลอกคลอง | ระบายน้ำได้สะดวก<br>รวดเร็วขึ้น | กองช่าง                       |

ยุทธศาสตร์จังหวัดที่ ๔ การสร้างความมั่นคงบนพื้นฐานชุมชนเข้มแข็ง  
ยุทธศาสตร์การพัฒนาของ อปท. ในเขตจังหวัดที่ ๔ การพัฒนาโครงสร้างพื้นฐาน

๔. ยุทธศาสตร์ การพัฒนาโครงสร้างพื้นฐาน

๔.๒ แนวทางการพัฒนา การพัฒนาและซ่อมแซมระบบสาธารณูปโภค สาธารณูปการ

| ที่ | โครงการ                                    | วัตถุประสงค์                                    | เป้าหมาย<br>(ผลผลิตโครงการ)  | งบประมาณและที่ผ่านมา |                     |                     |                     | ตัวชี้วัด (KPI)                        | ผลที่คาดว่าจะได้รับ                            | หน่วยงาน<br>รับผิดชอบ<br>หลัก |
|-----|--|---|--|----------------------|---------------------|---------------------|---------------------|--|--|-------------------------------|
|     |  |   |  | ๒๕๖๑<br>(บาท)        | ๒๕๖๒<br>(บาท)       | ๒๕๖๓<br>(บาท)       | ๒๕๖๔<br>(บาท)       |  |  |                               |
| ๔.  | โครงการก่อสร้างฝายน้ำล้นพร้อมประตูระบายน้ำ | เพื่อให้มีน้ำใช้เพื่อการเกษตร แก้ไขปัญหาภัยแล้ง | ก่อสร้างฝายน้ำล้นตามแบบแปลน ทต.กำหนด<br>หมู่ที่ ๑๐<br>- ห้วยเขาพระ<br>- ห้วยวังหิน<br>- คลองท่า<br>หมู่ที่ ๑๔<br>- ห้วยเสาธง   | ๖๐๐,๐๐๐<br>งบเทศบาล  | ๖๐๐,๐๐๐<br>งบเทศบาล |                     |                     | จำนวนฝายน้ำล้นที่ก่อสร้าง              | ประชาชนมีน้ำใช้เพื่อการเกษตร แก้ไขปัญหาภัยแล้ง | กองช่าง                       |
| ๕.  | โครงการก่อสร้าง/ขุดคูส่งน้ำ หมู่ที่ ๑๔     | เพื่อส่งน้ำไปยังพื้นที่การเกษตรในหมู่บ้าน       | ก่อสร้าง/ขุดคูส่งน้ำ ตามแบบทต.กำหนด  |                      | ๖๐๐,๐๐๐<br>งบเทศบาล | ๖๐๐,๐๐๐<br>งบเทศบาล |                     | ระยะทางที่ก่อสร้าง/ขุดคูส่งน้ำ         | เกษตรกรมีน้ำใช้อย่างเพียงพอ                    | กองช่าง                       |
| ๖.  | ติดตั้งไฟฟ้าส่องสว่างสาธารณะ               | เพื่อความปลอดภัยในชีวิตและทรัพย์สินของประชาชน   | ติดตั้งไฟฟ้าส่องสว่าง ตามแบบแปลน ทต.กำหนด<br>- ซอยตารุง หมู่ที่ ๔<br>- ภายในเขตหมู่ที่ ๕<br>- สายนายจเลข หมู่ที่ ๙<br>- ซอยนายเสงี่ยม พิมพ์ทอง หมู่ที่ ๙<br>- สายเขาดิน - ป่าคา หมู่ที่ ๑๔ | ๕๐๐,๐๐๐<br>งบเทศบาล  | ๕๐๐,๐๐๐<br>งบเทศบาล | ๕๐๐,๐๐๐<br>งบเทศบาล | ๕๐๐,๐๐๐<br>งบเทศบาล | ระยะทางที่ติดตั้งไฟฟ้าส่องสว่างสาธารณะ | ประชาชนมีความปลอดภัยในชีวิตและทรัพย์สินมากขึ้น | กองช่าง                       |

ยุทธศาสตร์จังหวัดที่ ๔ การสร้างความมั่นคงบนพื้นฐานชุมชนเข้มแข็ง

ยุทธศาสตร์การพัฒนาของ อปท. ในเขตจังหวัดที่ ๕ การเสริมสร้างธรรมาภิบาลและการบริหารกิจการบ้านเมืองที่ดี

๕. ยุทธศาสตร์ การพัฒนาการบริหารจัดการองค์กรภายใต้ระบบธรรมาภิบาล

๕.๑ แนวทางการพัฒนา การบริหารจัดการองค์กร

| ที่ | โครงการ   | วัตถุประสงค์   | เป้าหมาย<br>(ผลผลิตโครงการ)   | งบประมาณและที่ผ่านมา  |                       |                     |                     | ตัวชี้วัด (KPI)                               | ผลที่คาดว่าจะได้รับ   | หน่วยงาน<br>รับผิดชอบ<br>หลัก |
|-----|---|--|---|-----------------------|-----------------------|---------------------|---------------------|---|---|-------------------------------|
|     |   |  |   | ๒๕๖๑<br>(บาท)         | ๒๕๖๒<br>(บาท)         | ๒๕๖๓<br>(บาท)       | ๒๕๖๔<br>(บาท)       |   |   |                               |
| ๑.  | โครงการก่อสร้างอาคาร<br>อเนกประสงค์เทศบาลตำบล<br>อ่าวขนอม                   | เพื่อให้มีอาคารสำหรับ<br>ใช้เป็นที่ประชุม<br>สัมมนา ใช้ปฏิบัติงาน<br>ต่าง ๆ ของพนักงาน | ทำการก่อสร้างอาคาร คสล. ๒<br>ชั้น ขนาดตัวอาคารกว้าง<br>๑๐.๐๐ เมตร ยาว ๓๐.๐๐<br>เมตร จำนวน ๑ หลังตามแบบ<br>แปลนที่ ทต.กำหนด  | ๖,๕๐๐,๐๐๐<br>งบเทศบาล | ๖,๕๐๐,๐๐๐<br>งบเทศบาล |                     |                     | อาคารอเนก<br>ประสงค์ที่ก่อสร้าง               | มีอาคารสำหรับใช้<br>ประชุม สัมมนา ใช้<br>ปฏิบัติงานต่างๆ          | สำนักปลัด                     |
| ๒.  | โครงการก่อสร้างอาคารเก็บ<br>พัสดุ   | เพื่อให้มีอาคารเก็บ<br>พัสดุและเอกสาร<br>ต่าง ๆ  | ดำเนินการก่อสร้างอาคารเก็บ<br>พัสดุดตามแบบ ทต.กำหนด   | ๕๐๐,๐๐๐<br>งบเทศบาล   | ๕๐๐,๐๐๐<br>งบเทศบาล   |                     |                     | อาคารเก็บพัสดุที่<br>ก่อสร้าง                 | มีอาคารเก็บพัสดุ<br>และเอกสารอย่าง<br>เพียงพอ                     | สำนักปลัด                     |
| ๓.  | โครงการปรับปรุงอาคารและ<br>ปรับปรุงภูมิทัศน์ สำนักงาน<br>เทศบาลตำบลอ่าวขนอม | เพื่อให้มีอาคารที่<br>เหมาะสมในการ<br>ปฏิบัติงาน                                       | ดำเนินการตามแบบที่ ทต.<br>กำหนด<br>- ปรับปรุงอาคาร<br>- ปรับปรุงห้องทำงานต่าง ๆ<br>- ปรับปรุงซ่อมแซมห้องน้ำ<br>- ปรับปรุงภูมิทัศน์ต่าง ๆ ทั้งใน<br>อาคารและนอกอาคารสำนักงาน | ๑๐๐,๐๐๐<br>งบเทศบาล   | ๑๐๐,๐๐๐<br>งบเทศบาล   | ๑๐๐,๐๐๐<br>งบเทศบาล | ๑๐๐,๐๐๐<br>งบเทศบาล | อาคารและภูมิ<br>ทัศน์ที่ได้รับการ<br>ปรับปรุง | มีความสะดวกใน<br>การปฏิบัติงาน และ<br>มีทัศนียภาพที่<br>สวยงาม    | ทุกกอง                        |
| ๔.  | โครงการก่อสร้างโครงเหล็ก<br>ตะแกรงสำหรับติดป้าย<br>ประชาสัมพันธ์ หมู่ที่ ๔  | เพื่อให้มีสถานที่ติด<br>ป้ายประชาสัมพันธ์<br>ต่าง ๆ                                    | ก่อสร้างโครงเหล็กตะแกรง<br>ขนาดกว้าง ๓.๐๐ เมตร ยาว<br>๕.๐๐ เมตร ตามแบบแปลน<br>ทต.กำหนด  | ๓๐,๐๐๐<br>งบเทศบาล    |                       |                     |                     | โครงสร้างตะแกรง<br>เหล็กที่ก่อสร้าง           | มีโครงเหล็กตะแกรง<br>สำหรับติดป้าย<br>ประชาสัมพันธ์ที่<br>พอเพียง | สำนักปลัด                     |

ยุทธศาสตร์จังหวัดที่ ๔ การสร้างความมั่นคงบนพื้นฐานชุมชนเข้มแข็ง

ยุทธศาสตร์การพัฒนาของ อปท. ในเขตจังหวัดที่ ๕ การเสริมสร้างธรรมาภิบาลและการบริหารกิจการบ้านเมืองที่ดี

๕. ยุทธศาสตร์ การพัฒนาการบริหารจัดการองค์กรภายใต้ระบบธรรมาภิบาล

๕.๑ แนวทางการพัฒนา การบริหารจัดการองค์กร

| ที่ | โครงการ   | วัตถุประสงค์   | เป้าหมาย<br>(ผลผลิตโครงการ)  | งบประมาณและที่ผ่านมา |                     |                     |                     | ตัวชี้วัด (KPI)  | ผลที่คาดว่าจะได้รับ   | หน่วยงาน<br>รับผิดชอบ<br>หลัก |
|-----|---|--|--|----------------------|---------------------|---------------------|---------------------|--|---|-------------------------------|
|     |   |  |  | ๒๕๖๑<br>(บาท)        | ๒๕๖๒<br>(บาท)       | ๒๕๖๓<br>(บาท)       | ๒๕๖๔<br>(บาท)       |  |   |                               |
| ๕.  | โครงการปรับปรุงซ่อมแซม<br>หอกระจายข่าว  | เพื่อให้ประชาชนได้รับ<br>รู้ข่าวสารต่าง ๆ                                  | ปรับปรุงซ่อมแซมหอกระจาย<br>ข่าวตามแบบที่ ทต.กำหนด  | ๕๐,๐๐๐<br>งบเทศบาล   | ๕๐,๐๐๐<br>งบเทศบาล  | ๕๐,๐๐๐<br>งบเทศบาล  | ๕๐,๐๐๐<br>งบเทศบาล  | ประชาชน ร้อยละ<br>๘๐ ได้ทราบข่าว<br>สารต่าง ๆ                          | ประชาชนได้ทราบ<br>ข่าวสารต่าง ๆ มาก<br>ขึ้น                                   | กองวิชาการ<br>และ<br>แผนงาน   |
| ๖.  | โครงการพัฒนาระบบ<br>สารสนเทศ ข้อมูลข่าวสาร<br>และปรับปรุงระบบเครือข่าย<br>คอมพิวเตอร์ | เพื่อความสะดวกใน<br>การปฏิบัติงาน  | ๑. ติดตั้งระบบเครือข่าย<br>อินเทอร์เน็ตความเร็วสูง<br>๒. จัดทำ ปรับปรุงเว็บไซต์ของ<br>เทศบาลตำบลอ่าวขนอม<br>๓. เข้าสถานีวิทยุคลื่นขนอม | ๑๑๕,๐๐๐<br>งบเทศบาล  | ๑๑๕,๐๐๐<br>งบเทศบาล | ๑๑๕,๐๐๐<br>งบเทศบาล | ๑๑๕,๐๐๐<br>งบเทศบาล | การปฏิบัติงานมี<br>ความสะดวก<br>เพิ่มขึ้น ร้อยละ<br>๘๐                 | - มีความสะดวก<br>ในการปฏิบัติงาน<br>- ประชาชนได้รับรู้<br>ข้อมูลข่าวสารต่าง ๆ | กองวิชาการ<br>และ<br>แผนงาน   |
| ๗.  | โครงการจ้างที่ปรึกษาเพื่อ<br>ประเมินความพึงพอใจในการ<br>ให้บริการ                     | เพื่อประเมินความพึง<br>พอใจของประชาชนที่<br>มีต่อการบริหารจัดการ<br>องค์กร | ประชาชนในเขตเทศบาลตำบล<br>อ่าวขนอม   | ๒๕,๐๐๐<br>งบเทศบาล   | ๒๕,๐๐๐<br>งบเทศบาล  | ๒๕,๐๐๐<br>งบเทศบาล  | ๒๕,๐๐๐<br>งบเทศบาล  | ประชาชน ร้อยละ<br>๙๐ มีความพึง<br>พอใจต่อการ<br>บริหารจัดการ<br>องค์กร | สะท้อนภาพลักษณ์<br>ขององค์กร มีข้อมูล<br>เพื่อปรับปรุงการ<br>ปฏิบัติงาน       | กองวิชาการ<br>และ<br>แผนงาน   |
| ๘.  | โครงการพัฒนาศูนย์ข้อมูล<br>ข่าวสารเทศบาล  | เพื่อให้ประชาชนได้รับ<br>รู้ข้อมูลข่าวสารของ<br>ทางราชการ                  | ศูนย์ข้อมูลข่าวสารของเทศบาล<br>จำนวน ๑ แห่ง  | ๑๐,๐๐๐<br>งบเทศบาล   | ๑๐,๐๐๐<br>งบเทศบาล  | ๑๐,๐๐๐<br>งบเทศบาล  | ๑๐,๐๐๐<br>งบเทศบาล  | ประชาชน ร้อยละ<br>๘๐ ได้ทราบข่าว<br>สารต่าง ๆ                          | ประชาชนสามารถ<br>รับรู้ข้อมูลข่าวสาร<br>ต่าง ๆ ได้มากขึ้น                     | กองวิชาการ<br>และ<br>แผนงาน   |
| ๙.  | โครงการบำรุงรักษา ปรับปรุง<br>ซ่อมแซมวัสดุ ครุภัณฑ์ต่าง ๆ                             | เพื่อให้การปฏิบัติงาน<br>เป็นไปอย่างสะดวก<br>รวดเร็วมีประสิทธิภาพ          | บำรุงรักษาและซ่อมแซม<br>ทรัพย์สินต่าง ๆ ให้พร้อม<br>ปฏิบัติงาน   | ๔๐๐,๐๐๐<br>งบเทศบาล  | ๔๐๐,๐๐๐<br>งบเทศบาล | ๔๐๐,๐๐๐<br>งบเทศบาล | ๔๐๐,๐๐๐<br>งบเทศบาล | การปฏิบัติงานมี<br>ความสะดวก<br>เพิ่มขึ้น ร้อยละ<br>๘๐                 | มีความสะดวก<br>ในการปฏิบัติงาน  | ทุกกอง                        |

ยุทธศาสตร์จังหวัดที่ ๔ การสร้างความมั่นคงบนพื้นฐานชุมชนเข้มแข็ง

ยุทธศาสตร์การพัฒนาของ อปท. ในเขตจังหวัดที่ ๕ การเสริมสร้างธรรมาภิบาลและการบริหารกิจการบ้านเมืองที่ดี

๕. ยุทธศาสตร์ การพัฒนาการบริหารจัดการองค์กรภายใต้ระบบธรรมาภิบาล

๕.๑ แนวทางการพัฒนา การบริหารจัดการองค์กร

| ที่ | โครงการ  | วัตถุประสงค์  | เป้าหมาย<br>(ผลผลิตโครงการ)                     | งบประมาณและที่ผ่านมา |                     |                     |                     | ตัวชี้วัด (KPI)  | ผลที่คาดว่าจะได้รับ                      | หน่วยงาน<br>รับผิดชอบ<br>หลัก |
|-----|--|---|---|----------------------|---------------------|---------------------|---------------------|--|--|-------------------------------|
|     |  |   |   | ๒๕๖๑<br>(บาท)        | ๒๕๖๒<br>(บาท)       | ๒๕๖๓<br>(บาท)       | ๒๕๖๔<br>(บาท)       |  |  |                               |
| ๑๐. | โครงการจัดทำหนังสือสำคัญ<br>ที่หลวง (นสล.) หาดคอกเขา/ทุ่ง<br>สงวนเลี้ยงสัตว์ | เพื่อกันพื้นที่หาดคอก<br>เขาเป็นพื้นที่สาธารณ<br>ประโยชน์   | สำนักงานที่ดินทำการรังวัดที่ดิน<br>จำนวน ๒ แปลง |                      | ๑๐,๐๐๐<br>งบเทศบาล  | ๑๐,๐๐๐<br>งบเทศบาล  | ๑๐,๐๐๐<br>งบเทศบาล  | มีเขตพื้นที่<br>สาธารณประโยชน์<br>เพิ่มขึ้น            | มีเขตพื้นที่สาธารณ-<br>ประโยชน์ชัดเจน    | สำนักปลัด                     |
| ๑๑. | โครงการจัดทำวารสาร   | เพื่อประชาสัมพันธ์<br>และเผยแพร่ผลการ<br>ปฏิบัติงานของ<br>เทศบาลตำบล<br>อ่าวขนอม  | จัดทำวารสาร สื่อ สิ่งพิมพ์<br>ประชาสัมพันธ์     | ๑๐๐,๐๐๐<br>งบเทศบาล  | ๑๐๐,๐๐๐<br>งบเทศบาล | ๑๐๐,๐๐๐<br>งบเทศบาล | ๑๐๐,๐๐๐<br>งบเทศบาล | ประชาชน ร้อยละ<br>๘๐ ได้รับทราบผล<br>การปฏิบัติงาน     | ประชาชนได้<br>รับทราบผลการ<br>ปฏิบัติงาน | กองวิชาการ<br>และ<br>แผนงาน   |
| ๑๒. | โครงการเช่าเครื่องถ่ายเอกสาร   | เพื่อให้มีเครื่องถ่าย<br>เอกสารใช้แทนเครื่อง<br>ถ่ายเอกสารของ<br>เทศบาลที่ชำรุดและ<br>ต้องเสียค่าใช้จ่ายใน<br>การซ่อมแซม จำนวน<br>มาก | เช่าเครื่องถ่ายเอกสาร<br>จำนวน ๑ เครื่อง        | ๔๕,๖๐๐<br>งบเทศบาล   | ๔๕,๖๐๐<br>งบเทศบาล  | ๔๕,๖๐๐<br>งบเทศบาล  | ๔๕,๖๐๐<br>งบเทศบาล  | การปฏิบัติงานมี<br>ความสะดวก<br>เพิ่มขึ้น ร้อยละ<br>๘๐ | มีความสะดวกใน<br>การปฏิบัติงาน           | สำนักปลัด                     |

ยุทธศาสตร์จังหวัดที่ ๔ การสร้างความมั่นคงบนพื้นฐานชุมชนเข้มแข็ง

ยุทธศาสตร์การพัฒนาของ อปท. ในเขตจังหวัดที่ ๕ การเสริมสร้างธรรมาภิบาลและการบริหารกิจการบ้านเมืองที่ดี

๕. ยุทธศาสตร์ การพัฒนาการบริหารจัดการองค์กรภายใต้ระบบธรรมาภิบาล

๕.๑ แนวทางการพัฒนา การบริหารจัดการองค์กร

| ที่ | โครงการ   | วัตถุประสงค์  | เป้าหมาย<br>(ผลผลิตโครงการ)   | งบประมาณและที่ผ่านมา |                     |               |               | ตัวชี้วัด (KPI)                                  | ผลที่คาดว่าจะได้รับ   | หน่วยงาน<br>รับผิดชอบหลัก                                      |
|-----|---|---|---|----------------------|---------------------|---------------|---------------|--|---|--|
|     |   |   |   | ๒๕๖๑<br>(บาท)        | ๒๕๖๒<br>(บาท)       | ๒๕๖๓<br>(บาท) | ๒๕๖๔<br>(บาท) |  |   |  |
| ๑๓. | โครงการจัดหาวัสดุ ครุภัณฑ์ เครื่องมือเครื่องใช้ที่จำเป็นในการปฏิบัติงาน | เพื่อเพิ่มประสิทธิภาพในการปฏิบัติงานและคุณภาพของงาน | จัดซื้อครุภัณฑ์ ดังต่อไปนี้<br>- ชั้นวางแฟ้มเอกสาร<br>- ตู้เก็บเอกสาร ๒ บาน จำนวน ๒ ชุด<br>- โต๊ะทำงานพร้อมเก้าอี้ ระดับ ๓ - ๖ จำนวน ๑ ชุด<br>- เครื่องคอมพิวเตอร์ สำหรับงานสำนักงาน ๔ เครื่อง<br>- เครื่องพิมพ์ Multifunction ชนิดเลเซอร์/ชนิด LED สี หรือแบบ injet ๔ เครื่อง<br>- เครื่องสำรองไฟ จำนวน ๗ เครื่อง<br>- เครื่องโทรสาร จำนวน ๑ เครื่อง | ๑๐๐,๐๐๐<br>งบเทศบาล  | ๑๐๐,๐๐๐<br>งบเทศบาล |               |               | จำนวนเครื่องมือเครื่องใช้เพียงพอต่อการปฏิบัติงาน | - มีเครื่องมือเครื่องใช้ในการปฏิบัติงานอย่างเพียงพอ<br>- งานมีคุณภาพมากขึ้น | สำนักปลัด<br>กองวิชาการ<br>และ<br>แผนงาน<br>กองคลัง<br>กองช่าง |



ยุทธศาสตร์จังหวัดที่ ๔ การสร้างความมั่นคงบนพื้นฐานชุมชนเข้มแข็ง

ยุทธศาสตร์การพัฒนาของ อปท. ในเขตจังหวัดที่ ๕ การเสริมสร้างธรรมาภิบาลและการบริหารกิจการบ้านเมืองที่ดี

๕. ยุทธศาสตร์ การพัฒนาการบริหารจัดการองค์กรภายใต้ระบบธรรมาภิบาล

๕.๒ แนวทางการพัฒนา พัฒนาศักยภาพบุคลากร

| ที่ | โครงการ  | วัตถุประสงค์  | เป้าหมาย<br>(ผลผลิตโครงการ)  | งบประมาณและที่ผ่านมา |                     |                     |                     | ตัวชี้วัด (KPI)                                     | ผลที่คาดว่าจะได้รับ  | หน่วยงาน<br>รับผิดชอบ<br>หลัก |
|-----|--|---|--|----------------------|---------------------|---------------------|---------------------|---|--|-------------------------------|
|     |  |   |  | ๒๕๖๑<br>(บาท)        | ๒๕๖๒<br>(บาท)       | ๒๕๖๓<br>(บาท)       | ๒๕๖๔<br>(บาท)       |   |  |                               |
| ๑.  | โครงการอบรมเพิ่มประสิทธิภาพทัศนศึกษาบุคลากรพัฒนาประสิทธิภาพบุคลากร                               | เพื่อพัฒนา เพิ่มพูนความรู้ให้แก่พนักงานเทศบาลผู้บริหาร สมาชิกสภาเทศบาล                                      | อบรมและทัศนศึกษาดูงาน ปีละ ๑ ครั้ง   | ๓๐๐,๐๐๐<br>งบเทศบาล  | ๓๐๐,๐๐๐<br>งบเทศบาล | ๓๐๐,๐๐๐<br>งบเทศบาล | ๓๐๐,๐๐๐<br>งบเทศบาล | บุคลากร ร้อยละ ๘๐ มีความรู้ความสามารถเพิ่มขึ้น      | บุคลากรมีความรู้ความสามารถมากขึ้น                            | สำนักปลัด                     |
| ๒.  | โครงการประชุม สัมมนา ฝึกอบรมพนักงาน พนักงานจ้างผู้บริหาร สมาชิกสภาท้องถิ่น                       | เพิ่มพูนความรู้ความ สามารถให้แก่บุคลากร ในการปฏิบัติงาน   | ฝึกอบรมบุคลากรคนละไม่ต่ำกว่า ๑ ครั้งในปีงบประมาณ                             | ๕๐๐,๐๐๐<br>งบเทศบาล  | ๕๐๐,๐๐๐<br>งบเทศบาล | ๕๐๐,๐๐๐<br>งบเทศบาล | ๕๐๐,๐๐๐<br>งบเทศบาล | บุคลากร ร้อยละ ๘๐ มีความรู้ความสามารถเพิ่มขึ้น      | บุคลากรได้รับความรู้ในการปฏิบัติงานมากขึ้น                   | ทุกกอง                        |
| ๓.  | โครงการอบรมคุณธรรม จริยธรรมพนักงานเทศบาล   | ส่งเสริมให้บุคลากร สามารถปรับเปลี่ยน กระบวนทัศน์ ค่านิยม เพิ่มสมรรถนะการทำงานโดยมีคุณธรรม จริยธรรมในกาทำงาน | ทำกิจกรรมและเข้าอบรม จำนวน ๑ ครั้ง   | ๕๐,๐๐๐<br>งบเทศบาล   | ๕๐,๐๐๐<br>งบเทศบาล  | ๕๐,๐๐๐<br>งบเทศบาล  | ๕๐,๐๐๐<br>งบเทศบาล  | บุคลากร ร้อยละ ๘๐ มีความรู้ความสามารถเพิ่มขึ้น      | บุคลากรมีจริยธรรม จรรยาบรรณในการ ประกอบอาชีพ                 | สำนักปลัด                     |
| ๔.  | โครงการค่าตอบแทนพิเศษ กรณีพิเศษในผลสัมฤทธิ์ของงาน (เงินประโยชน์ตอบแทนอื่นเป็นกรณีพิเศษ)          | เพื่อสร้างขวัญ กำลังใจ ในการปฏิบัติงาน ให้แก่บุคลากร  | ค่าตอบแทนพิเศษแก่พนักงาน พนักงานจ้าง ของเทศบาล                               | ๘๐๐,๐๐๐<br>งบเทศบาล  | ๘๐๐,๐๐๐<br>งบเทศบาล | ๘๐๐,๐๐๐<br>งบเทศบาล | ๘๐๐,๐๐๐<br>งบเทศบาล | บุคลากร ร้อยละ ๘๐ มีขวัญกำลังใจ ในการปฏิบัติงาน     | บุคลากรมีขวัญ กำลังใจในการ ปฏิบัติงาน                        | ทุกกอง                        |
| ๕.  | โครงการจัดซื้อเครื่องสแกนลายนิ้วมือ พร้อมติดตั้งระบบบันทึกเวลาทำงาน พนักงานเทศบาล และพนักงานจ้าง | เพื่อเพิ่มประสิทธิภาพการปฏิบัติงานราชการของพนักงานเทศบาล และพนักงานจ้าง                                     | จัดซื้อเครื่องสแกนลายนิ้วมือ จำนวน ๔ เครื่อง พร้อมติดตั้งระบบบันทึกเวลาทำงาน | ๓๐,๐๐๐<br>งบเทศบาล   | ๓๐,๐๐๐<br>งบเทศบาล  |                     |                     | การปฏิบัติงานราชการมีประสิทธิภาพเพิ่มขึ้น ร้อยละ ๘๐ | พนักงานเทศบาล และพนักงานจ้างมี สติภาพในการ ปฏิบัติงานมากขึ้น | สำนักปลัด                     |

ยุทธศาสตร์จังหวัดที่ ๔ การสร้างความมั่นคงบนพื้นฐานชุมชนเข้มแข็ง

ยุทธศาสตร์การพัฒนาของ อปท. ในเขตจังหวัดที่ ๕ การเสริมสร้างธรรมาภิบาลและการบริหารกิจการบ้านเมืองที่ดี

๕. ยุทธศาสตร์ การพัฒนาการบริหารจัดการองค์กรภายใต้ระบบธรรมาภิบาล

๕.๓ แนวทางการพัฒนา ปรับปรุงและพัฒนารายได้

| ที่ | โครงการ  | วัตถุประสงค์  | เป้าหมาย<br>(ผลผลิตโครงการ)   | งบประมาณและที่ผ่านมา |                     |                     |                     | ตัวชี้วัด (KPI)                                  | ผลที่คาดว่าจะได้รับ   | หน่วยงาน<br>รับผิดชอบ<br>หลัก |
|-----|--|---|---|----------------------|---------------------|---------------------|---------------------|--|---|-------------------------------|
|     |  |   |   | ๒๕๖๑<br>(บาท)        | ๒๕๖๒<br>(บาท)       | ๒๕๖๓<br>(บาท)       | ๒๕๖๔<br>(บาท)       |  |   |                               |
| ๑.  | โครงการประชาสัมพันธ์และบริการจัดเก็บภาษีนอกสถานที่ | เพื่อการจัดเก็บภาษีที่มีประสิทธิภาพ                   | ประชาสัมพันธ์การจัดเก็บภาษีและออกให้บริการประชาชน จำนวน ๑๓ หมู่บ้าน | ๕,๐๐๐<br>งบเทศบาล    | ๕,๐๐๐<br>งบเทศบาล   | ๕,๐๐๐<br>งบเทศบาล   | ๕,๐๐๐<br>งบเทศบาล   | ประชาชน ร้อยละ ๘๐ ได้รับความสะดวกมากขึ้น         | - ประชาชนได้รับความสะดวกมากขึ้น<br>- การจัดเก็บรายได้มีประสิทธิภาพมากขึ้น | กองคลัง                       |
| ๒.  | โครงการจัดทำแผนที่ภาษี                             | เพื่อพัฒนาระบบจัดเก็บรายได้ให้ทั่วถึงและมีประสิทธิภาพ | จัดทำโครงการแผนที่ภาษีและทะเบียนทรัพย์สิน                           | ๔๐๐,๐๐๐<br>งบเทศบาล  | ๔๐๐,๐๐๐<br>งบเทศบาล | ๔๐๐,๐๐๐<br>งบเทศบาล | ๔๐๐,๐๐๐<br>งบเทศบาล | การจัดเก็บรายได้มีประสิทธิภาพเพิ่มขึ้น ร้อยละ ๘๐ | มีระบบการจัดเก็บรายได้ที่มีประสิทธิภาพ                                    | กองคลัง                       |

ยุทธศาสตร์จังหวัดที่ ๔ การสร้างความมั่นคงบนพื้นฐานชุมชนเข้มแข็ง

ยุทธศาสตร์การพัฒนาของ อปท. ในเขตจังหวัดที่ ๕ การเสริมสร้างธรรมาภิบาลและการบริหารกิจการบ้านเมืองที่ดี

๕. ยุทธศาสตร์ การพัฒนาการบริหารจัดการองค์กรภายใต้ระบบธรรมาภิบาล

๕.๔ แนวทางการพัฒนา ปลุกฝังจิตสำนึกและส่งเสริมประชาธิปไตย

| ที่ | โครงการ  | วัตถุประสงค์   | เป้าหมาย<br>(ผลผลิตโครงการ)  | งบประมาณและที่ผ่านมา |                     |                     |                     | ตัวชี้วัด (KPI)   | ผลที่คาดว่าจะได้รับ   | หน่วยงาน<br>รับผิดชอบหลัก |
|-----|--|--|--|----------------------|---------------------|---------------------|---------------------|---|---|---------------------------|
|     |  |  |  | ๒๕๖๑<br>(บาท)        | ๒๕๖๒<br>(บาท)       | ๒๕๖๓<br>(บาท)       | ๒๕๖๔<br>(บาท)       |   |   |                           |
| ๑.  | โครงการส่งเสริมการเรียนรู้เกี่ยวกับการปกครองในระบอบประชาธิปไตย                         | เพื่อสร้างความรู้ความเข้าใจในหลักการประชาธิปไตย/หลักการกระจายอำนาจ               | (๑) จัดฝึกอบรม ประชุมเสวนา ผู้นำชุมชน นักเรียนประชาชน สมาชิกสภาท้องถิ่น พนักงานเทศบาล จำนวน ๑ ครั้ง<br>(๒) มีผู้เข้าร่วมอบรม ๗๐ คน | ๒๐,๐๐๐<br>งบเทศบาล   | ๒๐,๐๐๐<br>งบเทศบาล  | ๒๐,๐๐๐<br>งบเทศบาล  | ๒๐,๐๐๐<br>งบเทศบาล  | ประชาชน ร้อยละ ๘๐ มีความรู้ความเข้าใจในหลัก การประชาธิปไตย    | ประชาชนมีความรู้ความเข้าใจในหลัก การประชาธิปไตย/หลักการกระจายอำนาจ                                    | สำนักปลัด                 |
| ๒.  | โครงการส่งเสริมสนับสนุนศูนย์ปรองดองสมานฉันท์เพื่อการปฏิรูปประเทศตำบลอ่าวขนอม           | เพื่อปกป้องสถาบันสำคัญของชาติ ให้ประชาชนมีจิตสำนึก รู้รักสามัคคี มีความสมานฉันท์ | จัดกิจกรรมส่งเสริมศูนย์ปรองดองสมานฉันท์เพื่อการปฏิรูปประเทศตำบลอ่าวขนอม  | ๒๐,๐๐๐<br>งบเทศบาล   | ๒๐,๐๐๐<br>งบเทศบาล  | ๒๐,๐๐๐<br>งบเทศบาล  | ๒๐,๐๐๐<br>งบเทศบาล  | ประชาชน ร้อยละ ๘๐ มีเกิดความรักสามัคคีหวงแหนและภูมิใจในชนชาติ | เกิดความรัก สามัคคี หวงแหนและภูมิใจในชนชาติ ประชาชนได้แสดงออกถึงความจงรักภักดีต่อสถาบันพระมหากษัตริย์ | สำนักปลัด                 |
| ๓.  | โครงการจัดการเลือกตั้งสมาชิกสภาท้องถิ่นและผู้บริหารท้องถิ่น                            | เพื่อจัดให้มีการเลือกตั้งแทนตำแหน่งที่หมดวาระ                                    | ดำเนินการจัดการเลือกตั้งให้ เป็นไปด้วยความเรียบร้อย  | ๓๐๐,๐๐๐<br>งบเทศบาล  | ๓๐๐,๐๐๐<br>งบเทศบาล | ๓๐๐,๐๐๐<br>งบเทศบาล | ๓๐๐,๐๐๐<br>งบเทศบาล | การเลือกตั้งมีความโปร่งใส ร้อยละ ๑๐๐                          | การจัดการเลือกตั้ง เป็นไปด้วยความเรียบร้อย  | สำนักปลัด                 |
| ๔.  | โครงการอบรมให้ความรู้เกี่ยวกับรัฐธรรมนูญ กฎหมายประกอบรัฐธรรมนูญและระเบียบที่เกี่ยวข้อง | เพื่อสร้างความรู้ความเข้าใจเกี่ยวกับรัฐธรรมนูญ กฎหมายและระเบียบที่เกี่ยวข้อง     | จัดฝึกอบรมให้ความรู้ สมาชิก สภาเทศบาลฯ พนักงาน คณะกรรมการชุมชน จำนวน ๑ ครั้ง   | ๒๐,๐๐๐<br>งบเทศบาล   | ๒๐,๐๐๐<br>งบเทศบาล  | ๒๐,๐๐๐<br>งบเทศบาล  | ๒๐,๐๐๐<br>งบเทศบาล  | กลุ่มเป้าหมาย ร้อยละ ๘๐ มีความเข้าใจระบอบประชาธิปไตย          | สภาเทศบาลฯ พนักงาน คณะ กรรมการชุมชนมีความรู้ความเข้าใจเกี่ยวกับกฎหมาย                                 | สำนักปลัด                 |

ยุทธศาสตร์จังหวัดที่ ๔ การสร้างความมั่นคงบนพื้นฐานชุมชนเข้มแข็ง

ยุทธศาสตร์การพัฒนาของ อปท. ในเขตจังหวัดที่ ๕ การเสริมสร้างธรรมาภิบาลและการบริหารกิจการบ้านเมืองที่ดี

๕. ยุทธศาสตร์ การพัฒนาการบริหารจัดการองค์กรภายใต้ระบบธรรมาภิบาล

๕.๕ แนวทางการพัฒนา ส่งเสริมการมีส่วนร่วมของประชาชนในการพัฒนาท้องถิ่น

| ที่ | โครงการ   | วัตถุประสงค์   | เป้าหมาย<br>(ผลผลิตโครงการ)  | งบประมาณและที่ผ่านมา |                     |                     |                     | ตัวชี้วัด (KPI)  | ผลที่คาดว่าจะได้รับ  | หน่วยงาน<br>รับผิดชอบ<br>หลัก |
|-----|---|--|--|----------------------|---------------------|---------------------|---------------------|--|--|-------------------------------|
|     |   |  |  | ๒๕๖๑<br>(บาท)        | ๒๕๖๒<br>(บาท)       | ๒๕๖๓<br>(บาท)       | ๒๕๖๔<br>(บาท)       |  |  |                               |
| ๑.  | โครงการจัดเวทีประชาคม<br>ท้องถิ่น                           | เพื่อระดมความคิดเห็น<br>ของภาคประชาชนใน<br>การพัฒนาท้องถิ่นและ<br>การจัดการแบบมีส่วนร่วม | - จัดเวทีประชาคมท้องถิ่น<br>- จัดทำประชาพิจารณ์<br>- ประชุม อบรมสัมมนาเกี่ยวกับ<br>การวางแผนพัฒนา และ<br>กระบวนการติดตามผล | ๔๐,๐๐๐<br>งบเทศบาล   | ๔๐,๐๐๐<br>งบเทศบาล  | ๔๐,๐๐๐<br>งบเทศบาล  | ๔๐,๐๐๐<br>งบเทศบาล  | ประชาชน ร้อยละ<br>๖๐ มีส่วนร่วมใน<br>การพัฒนาท้องถิ่น      | การพัฒนาท้องถิ่น<br>ผ่านกระบวนการมี<br>ส่วนร่วมจากทุกภาค<br>ส่วน | ทุกกอง                        |
| ๒.  | โครงการส่งเสริมสนับสนุน<br>ชุมชนเมืองในเขตเทศบาล            | เพื่อสนับสนุน ส่งเสริม<br>การดำเนินงานของ<br>ชุมชนต่างๆ                                  | จัดประชุม อบรมความรู้ให้แก่<br>คณะกรรมการชุมชน   | ๕๐,๐๐๐<br>งบเทศบาล   | ๕๐,๐๐๐<br>งบเทศบาล  | ๕๐,๐๐๐<br>งบเทศบาล  | ๕๐,๐๐๐<br>งบเทศบาล  | คณะกรรมการ<br>ชุมชน ร้อยละ ๘๐<br>นำความรู้ไป<br>พัฒนาชุมชน | การพัฒนาท้องถิ่นมี<br>ความคล่องตัวมาก<br>ขึ้น                    | สำนักปลัด                     |
| ๓.  | โครงการเพิ่มศักยภาพให้แก่<br>คณะกรรมการชุมชนในเขต<br>เทศบาล | เพื่อเพิ่มความรู้ ความ<br>เข้าใจเกี่ยวกับบทบาท<br>และหน้าที่ให้แก่<br>คณะกรรมการชุมชน    | อบรมและทัศนศึกษาดูงาน<br>จำนวน ๑ ครั้ง   | ๒๕๐,๐๐๐<br>งบเทศบาล  | ๒๕๐,๐๐๐<br>งบเทศบาล | ๒๕๐,๐๐๐<br>งบเทศบาล | ๒๕๐,๐๐๐<br>งบเทศบาล | คณะกรรมการ<br>ชุมชน ร้อยละ ๘๐<br>นำความรู้ไป<br>พัฒนาชุมชน | คณะกรรมการ<br>ชุมชนเข้าใจใน<br>บทบาทหน้าที่ของ<br>ตนเองมากขึ้น   | สำนักปลัด                     |
| ๔.  | โครงการอบรมสัมมนาให้<br>ความรู้เกี่ยวกับระเบียบ<br>กฎหมาย   | เพื่อเพิ่มพูนความรู้<br>ให้แก่ผู้แทนประชาคม<br>พนักงาน เกี่ยวกับ<br>ระเบียบกฎหมาย        | จัดอบรมให้ความรู้ ผู้บริหาร<br>สมาชิกสภาเทศบาล ผู้แทน<br>ประชาคมท้องถิ่นและพนักงาน   | ๓๐,๐๐๐<br>งบเทศบาล   | ๓๐,๐๐๐<br>งบเทศบาล  | ๓๐,๐๐๐<br>งบเทศบาล  | ๓๐,๐๐๐<br>งบเทศบาล  | ผู้เข้าอบรม<br>ร้อยละ ๘๐<br>สามารถนำความรู้<br>ไปใช้       | ลดความเสี่ยงในการ<br>ปฏิบัติงาน                                  | กองวิชาการ<br>และ<br>แผนงาน   |

**รายละเอียดโครงการพัฒนา**  
**แผนพัฒนาท้องถิ่นสี่ปี (พ.ศ.๒๕๖๑ - ๒๕๖๔)**  
**สำหรับ อุดหนุนองค์กรปกครองส่วนท้องถิ่น ส่วนราชการ รัฐวิสาหกิจ องค์กรประชาชน**  
**เทศบาลตำบลอ่าวขนอม**

**ยุทธศาสตร์จังหวัดที่ ๕** การพัฒนาสังคมแห่งการเรียนรู้และภูมิปัญญาเพื่อสร้างคุณภาพของคนนครศรีธรรมราช

**ยุทธศาสตร์การพัฒนาของ อปท. ในเขตจังหวัดที่ ๓** การพัฒนาสังคมและคุณภาพชีวิต

**๓. ยุทธศาสตร์** การพัฒนาสังคมและคุณภาพชีวิต

**๓.๕ แนวทางการพัฒนา** อนุรักษ์ ฟื้นฟู ศาสนา ศิลปวัฒนธรรม จารีตประเพณี และภูมิปัญญาท้องถิ่น

| ที่ | โครงการ  | วัตถุประสงค์  | เป้าหมาย<br>(ผลผลิตของโครงการ)  | งบประมาณและที่ผ่านมา |                    |                    |                    | ตัวชี้วัด (KPI)                                    | ผลที่คาดว่าจะได้รับ                         | หน่วยงานรับผิดชอบหลัก | หน่วยงานที่ขอรับเงินอุดหนุน |
|-----|--|---|---|----------------------|--------------------|--------------------|--------------------|--|---|-----------------------|-----------------------------|
|     |  |   |   | ๒๕๖๑<br>(บาท)        | ๒๕๖๒<br>(บาท)      | ๒๕๖๓<br>(บาท)      | ๒๕๖๔<br>(บาท)      |  |   |                       |                             |
| ๑.  | สนับสนุนโครงการจัดงานประเพณีแห่ผ้าขึ้นธาตุ ประจำปี ๒๕๖๐                                      | ส่งเสริมกิจกรรมทางศาสนาอนุรักษ์ประเพณีวัฒนธรรมวิถีชีวิตที่ดีงาม | สนับสนุนที่ทำการปกครองอำเภอขนอมเพื่อดำเนินการจัดกิจกรรม จำนวน ๑ ครั้ง   | ๑๕,๐๐๐<br>งบเทศบาล   | ๑๕,๐๐๐<br>งบเทศบาล | ๑๕,๐๐๐<br>งบเทศบาล | ๑๕,๐๐๐<br>งบเทศบาล | ศิลปวัฒนธรรมประเพณีท้องถิ่นได้รับการสืบทอดร้อยละ ๕ | ประชาชนเห็นคุณค่าและอนุรักษ์ประเพณีอันดีงาม | กองการศึกษา           | ที่ทำการปกครองอำเภอขนอม     |
| ๒.  | สนับสนุนการจัดงานเฉลิมพระเกียรติ “๑๒ สิงหาคม พระบรมราชินีนาถ” อำเภอขนอม ประจำปีงบประมาณ ๒๕๖๐ | เพื่อแสดงความจงรักภักดีและตอบแทนพระมหากรุณาธิคุณ                | สนับสนุนงบประมาณที่ทำการปกครองอำเภอขนอมเพื่อดำเนินกิจกรรม จำนวน ๑ ครั้ง | ๔,๐๐๐<br>งบเทศบาล    | ๔,๐๐๐<br>งบเทศบาล  | ๔,๐๐๐<br>งบเทศบาล  | ๔,๐๐๐<br>งบเทศบาล  | ประเพณีวัฒนธรรมได้รับการอนุรักษ์ร้อยละ ๘๐          | ประชาชนเห็นคุณค่าและอนุรักษ์ประเพณีอันดีงาม | กองการศึกษา           | ที่ทำการปกครองอำเภอขนอม     |
| ๓.  | สนับสนุนการจัดงานวันปิยมหาราช ๒๓ ตุลาคม อำเภอขนอม ประจำปีงบประมาณ ๒๕๖๐                       | เพื่อแสดงความจงรักภักดีและสำนึกในพระมหากรุณาธิคุณ               | สนับสนุนงบประมาณให้แก่ปกครองอำเภอขนอม จำนวน ๑ ครั้ง                     | ๔,๐๐๐<br>งบเทศบาล    | ๔,๐๐๐<br>งบเทศบาล  | ๔,๐๐๐<br>งบเทศบาล  | ๔,๐๐๐<br>งบเทศบาล  | ประเพณีวัฒนธรรมได้รับการอนุรักษ์ร้อยละ ๘๐          | ประชาชนได้สำนึกในพระมหากรุณาธิคุณ           | กองการศึกษา           | ที่ทำการปกครองอำเภอขนอม     |

**รายละเอียดโครงการพัฒนา**  
**แผนพัฒนาท้องถิ่นสี่ปี (พ.ศ.๒๕๖๑ - ๒๕๖๔)**  
**สำหรับ อุดหนุนองค์กรปกครองส่วนท้องถิ่น ส่วนราชการ รัฐวิสาหกิจ องค์กรประชาชน**  
**เทศบาลตำบลอ่าวขนอม**

ยุทธศาสตร์จังหวัดที่ ๕ การพัฒนาสังคมแห่งการเรียนรู้และภูมิปัญญาเพื่อสร้างคุณภาพของคนนครศรีธรรมราช

ยุทธศาสตร์การพัฒนาของ อปท. ในเขตจังหวัดที่ ๓ การพัฒนาสังคมและคุณภาพชีวิต

๓. ยุทธศาสตร์ การพัฒนาสังคมและคุณภาพชีวิต

๓.๕ แนวทางการพัฒนา อนุรักษ์ ฟื้นฟู ศาสนา ศิลปวัฒนธรรม จารีตประเพณี และภูมิปัญญาท้องถิ่น

| ที่ | โครงการ  | วัตถุประสงค์                                      | เป้าหมาย<br>(ผลผลิตของโครงการ)  | งบประมาณและที่ผ่านมา |                    |                    |                    | ตัวชี้วัด (KPI)                             | ผลที่คาดว่าจะได้รับ               | หน่วยงาน<br>รับผิดชอบหลัก | หน่วยงานที่<br>ขอรับเงิน<br>อุดหนุน |
|-----|--|---|---|----------------------|--------------------|--------------------|--------------------|---|-----------------------------------|---------------------------|-------------------------------------|
|     |  |   |   | ๒๕๖๑<br>(บาท)        | ๒๕๖๒<br>(บาท)      | ๒๕๖๓<br>(บาท)      | ๒๕๖๔<br>(บาท)      |   |                                   |                           |                                     |
| ๔.  | สนับสนุนการจัดงานพระราชพิธีวันเฉลิมพระชนมพรรษา “๕ ธันวาคมมหามหาราช” อำเภอขนอม ประจำปีงบประมาณ ๒๕๖๐ | เพื่อแสดงความจงรักภักดี และตอบแทนพระมหากรุณาธิคุณ | สนับสนุนงบประมาณที่ทำการปกครองอำเภอขนอมเพื่อดำเนินกิจกรรม จำนวน ๑ ครั้ง | ๔,๐๐๐<br>งบเทศบาล    | ๔,๐๐๐<br>งบเทศบาล  | ๔,๐๐๐<br>งบเทศบาล  | ๔,๐๐๐<br>งบเทศบาล  | ประเพณีวัฒนธรรม ได้รับการอนุรักษ์ ร้อยละ ๘๐ | ประชาชนได้สำนึกในพระมหากรุณาธิคุณ | กองการศึกษา               | ที่ทำการปกครองอำเภอขนอม             |
| ๕.  | สนับสนุนการจัดงานประเพณีเทศกาลเดือนสิบของจังหวัดนครศรีธรรมราช ประจำปีงบประมาณ ๒๕๖๐                 | เพื่ออนุรักษ์ประเพณีและวัฒนธรรมท้องถิ่น           | สนับสนุนที่ทำการปกครองอำเภอขนอมเพื่อดำเนินการจัดกิจกรรม จำนวน ๑ ครั้ง   | ๓๐,๐๐๐<br>งบเทศบาล   | ๓๐,๐๐๐<br>งบเทศบาล | ๓๐,๐๐๐<br>งบเทศบาล | ๓๐,๐๐๐<br>งบเทศบาล | ประเพณีวัฒนธรรม ได้รับการอนุรักษ์ ร้อยละ ๘๐ | ประชาชนได้สำนึกในพระมหากรุณาธิคุณ | กองการศึกษา               | ที่ทำการปกครองอำเภอขนอม             |

**รายละเอียดโครงการพัฒนา**  
**แผนพัฒนาท้องถิ่นสี่ปี (พ.ศ.๒๕๖๑ – ๒๕๖๔)**  
**สำหรับ ประธานโครงการพัฒนาองค์การบริหารส่วนจังหวัด**  
**เทศบาลตำบลอ่าวขนอม**

ยุทธศาสตร์จังหวัดที่ ๔ การสร้างความมั่นคงบนพื้นฐานชุมชนเข้มแข็ง  
 ยุทธศาสตร์การพัฒนาของ อปท. ในเขตจังหวัดที่ ๔ การพัฒนาโครงสร้างพื้นฐาน

**๔. ยุทธศาสตร์ การพัฒนาโครงสร้างพื้นฐาน**

**๔.๑ แนวทางการพัฒนา ก่อสร้าง ปรับปรุง บำรุงรักษา ถนน สะพาน ทางเท้า และท่อระบายน้ำ**

| ที่ | โครงการ  | วัตถุประสงค์                                    | เป้าหมาย<br>(ผลผลิตโครงการ)  | งบประมาณและที่ผ่านมา  |               |               |               | ตัวชี้วัด (KPI)   | ผลที่คาดว่าจะได้รับ              | หน่วยงาน<br>รับผิดชอบ<br>หลัก |
|-----|--|---|--|-----------------------|---------------|---------------|---------------|---|----------------------------------|-------------------------------|
|     |  |   |  | ๒๕๖๑<br>(บาท)         | ๒๕๖๒<br>(บาท) | ๒๕๖๓<br>(บาท) | ๒๕๖๔<br>(บาท) |   |                                  |                               |
| ๑.  | โครงการก่อสร้างถนนลาดยาง<br>แอสฟัลท์ติกคอนกรีต สายนา<br>คลอง – เขาพระ หมู่ที่ ๑๐ -<br>๑๑ | เพื่อให้มีเส้นทาง<br>คมนาคม ที่สะดวก<br>ปลอดภัย | ทำการลาดยางแอสฟัลท์ติกคอน<br>กรีต กว้าง ๖.๐๐ เมตร ยาว<br>๑,๕๕๐ เมตร ตามแบบแปลน<br>ทต.กำหนด | ๔,๘๑๕,๑๐๐<br>งบประมาณ |               |               |               | มีระบบ<br>สาธารณูปโภค<br>สาธารณูปการ<br>ครบครันทั่วถึง<br>ร้อยละ ๘๐ | การคมนาคมสะดวก<br>ปลอดภัยมากขึ้น | กองช่าง                       |

**บัญชีครุภัณฑ์**  
**แผนพัฒนาท้องถิ่นสี่ปี (พ.ศ.๒๕๖๑ - ๒๕๖๔)**  
**เทศบาลตำบลอ่าวขนอม**

| ที่ | แผนงาน                    | หมวด        | ประเภท               | วัตถุประสงค์  | เป้าหมาย<br>(ผลผลิตของครุภัณฑ์)   | งบประมาณและที่ผ่านมา |               |               |               | หน่วยงาน<br>รับผิดชอบหลัก                       |
|-----|---------------------------|-------------|----------------------|---|---|----------------------|---------------|---------------|---------------|---|
|     |                           |             |                      |   |   | ๒๕๖๑<br>(บาท)        | ๒๕๖๒<br>(บาท) | ๒๕๖๓<br>(บาท) | ๒๕๖๔<br>(บาท) |   |
| ๑.  | แผนงานบริหาร<br>งานทั่วไป | ค่าครุภัณฑ์ | ครุภัณฑ์<br>สำนักงาน | เพื่อเพิ่มประสิทธิ<br>ภาพในการปฏิบัติ<br>งานและคุณภาพของ<br>งาน | จัดซื้อครุภัณฑ์ ดังต่อไปนี้<br>- ชั้นวางแฟ้มเอกสาร<br>- ตู้เก็บเอกสาร ๒ บาน<br>จำนวน ๒ ชุด<br>- โต๊ะทำงานพร้อมเก้าอี้<br>ระดับ ๓-๖ จำนวน ๒ ชุด<br>- เครื่องคอมพิวเตอร์<br>สำหรับงานสำนักงาน ๔<br>เครื่อง<br>- เครื่องพิมพ์<br>Multifuntion ชนิด<br>เลเซอร์/ชนิด LED สี หรือ<br>แบบ injet ๔ เครื่อง<br>- เครื่องสำรองไฟ จำนวน<br>๗ เครื่อง<br>- เครื่องโทรสาร จำนวน<br>๑ เครื่อง | ๑๐๐,๐๐๐              | ๑๐๐,๐๐๐       |               |               | สำนักปลัด<br>กองวิชาการและ<br>แผนงาน<br>กองคลัง |



**บัญชีครุภัณฑ์**  
**แผนพัฒนาท้องถิ่นสี่ปี (พ.ศ.๒๕๖๑ - ๒๕๖๔)**  
**เทศบาลตำบลอ่าวขนอม**

| ที่ | แผนงาน                         | หมวด        | ประเภท                      | วัตถุประสงค์  | เป้าหมาย<br>(ผลผลิตของครุภัณฑ์)  | งบประมาณและที่ผ่านมา |               |               |               | หน่วยงาน<br>รับผิดชอบ<br>หลัก |
|-----|--------------------------------|-------------|-----------------------------|---|--|----------------------|---------------|---------------|---------------|-------------------------------|
|     |                                |             |                             |   |  | ๒๕๖๑<br>(บาท)        | ๒๕๖๒<br>(บาท) | ๒๕๖๓<br>(บาท) | ๒๕๖๔<br>(บาท) |                               |
| ๒.  | แผนงานการรักษา<br>ความสงบภายใน | ค่าครุภัณฑ์ | ครุภัณฑ์เครื่องดับ<br>เพลิง | เพื่อเพิ่มประสิทธิ<br>ภาพในการปฏิบัติ<br>งานและคุณภาพของ<br>งาน | จัดซื้อสายยางส่งน้ำ<br>ดับเพลิง  | ๓๒,๐๐๐               |               |               |               | สำนักปลัด                     |
|     |                                |             | ครุภัณฑ์ไฟฟ้าและ<br>วิทยุ   |   | จัดซื้อวิทยุเครื่องรับส่งวิทยุ   | ๓๐,๐๐๐               |               |               |               |                               |
| ๓.  | แผนงานการ<br>ศึกษา             | ค่าครุภัณฑ์ | ครุภัณฑ์สำนักงาน            | เพื่อเพิ่มประสิทธิ<br>ภาพในการปฏิบัติ<br>งานและคุณภาพของ<br>งาน | จัดซื้อครุภัณฑ์ ดังต่อไปนี้<br>- เครื่องคอมพิวเตอร์<br>สำหรับงานสำนักงาน<br>๑ เครื่อง<br>- เครื่องพิมพ์<br>Multifuntion ชนิด<br>เลเซอร์/ชนิด LED สี หรือ<br>แบบ injet ๔ เครื่อง<br>- เครื่องสำรองไฟ จำนวน<br>๑ เครื่อง | ๓๓,๐๐๐               |               |               |               | กองการศึกษา                   |
| ๔.  | แผนงานสังคม<br>สงเคราะห์       | ค่าครุภัณฑ์ | ครุภัณฑ์สำนักงาน            | เพื่อเพิ่มประสิทธิ<br>ภาพในการปฏิบัติ<br>งานและคุณภาพของ<br>งาน | จัดซื้อครุภัณฑ์ ดังต่อไปนี้<br>- เครื่องปรับอากาศ<br>จำนวน ๑ เครื่อง   | ๓๐,๐๐๐               |               |               |               | สำนักปลัด                     |

**บัญชีครุภัณฑ์**  
**แผนพัฒนาท้องถิ่นสี่ปี (พ.ศ.๒๕๖๑ - ๒๕๖๔)**  
**เทศบาลตำบลอ่าวขนอม**

| ที่        | แผนงาน              | หมวด        | ประเภท               | วัตถุประสงค์  | เป้าหมาย<br>(ผลผลิตของครุภัณฑ์)  | งบประมาณและที่ผ่านมา |               |               |               | หน่วยงาน<br>รับผิดชอบ<br>หลัก |
|------------|---------------------|-------------|----------------------|---|--|----------------------|---------------|---------------|---------------|-------------------------------|
|            |                     |             |                      |   |  | ๒๕๖๑<br>(บาท)        | ๒๕๖๒<br>(บาท) | ๒๕๖๓<br>(บาท) | ๒๕๖๔<br>(บาท) |                               |
| ๕.         | แผนงาน<br>สาธารณสุข | ค่าครุภัณฑ์ | ครุภัณฑ์สำนักงาน     | เพื่อเพิ่มประสิทธิภาพในการปฏิบัติงานและคุณภาพของงาน | จัดซื้อครุภัณฑ์ ดังต่อไปนี้<br>- เครื่องคอมพิวเตอร์<br>สำหรับงานสำนักงาน<br>๑ เครื่อง<br>- เครื่องสำรองไฟ<br>จำนวน ๑ เครื่อง | ๑๙,๒๐๐               |               |               |               | กอง<br>สาธารณสุข              |
|            |                     |             | ครุภัณฑ์<br>การเกษตร |   | จัดซื้อเครื่องพ่นหมอก<br>ควัน จำนวน ๑ เครื่อง  | ๕๙,๐๐๐               |               |               |               |                               |
| <b>รวม</b> |                     |             |                      |   |  | <b>๓๐๓,๒๐๐</b>       |               |               |               |                               |

## ส่วนที่ ๕

### การติดตามและประเมินผล

#### ๑. การติดตามและประเมินผลยุทธศาสตร์

ในการจัดทำแผนพัฒนาท้องถิ่นนั้น จะต้องมีการติดตามและประเมินผลแผนพัฒนา โดยจะต้องติดตามและประเมินยุทธศาสตร์ ตามระเบียบกระทรวงมหาดไทย ว่าด้วยการจัดทำแผนขององค์กรปกครองส่วนท้องถิ่น พ.ศ. ๒๕๔๘ หมวด ๖ ข้อ ๒๙ และระเบียบกระทรวงมหาดไทย ว่าด้วยการจัดทำแผนขององค์กรปกครองส่วนท้องถิ่น (ฉบับที่ ๒) พ.ศ. ๒๕๕๙ ข้อ ๑๓ และในการประเมินแผนนั้นจะต้องดำเนินการประเมินคุณภาพของแผนยุทธศาสตร์การพัฒนาตามแนวทางการติดตามและประเมินผลยุทธศาสตร์ เพื่อสอดคล้องแผนพัฒนาท้องถิ่นสี่ปีขององค์กรปกครองส่วนท้องถิ่น แจ้างตามหนังสือกระทรวงมหาดไทย ที่ มท ๐๘๑๐.๒/ว ๕๗๙๗ ลงวันที่ ๑๐ ตุลาคม ๒๕๕๙ เรื่อง ชักซ้อมแนวทางการจัดทำและประสานแผนพัฒนาท้องถิ่นสี่ปี (พ.ศ. ๒๕๖๑-๒๕๖๔) ขององค์กรปกครองส่วนท้องถิ่น ตามระเบียบกระทรวงมหาดไทย ว่าด้วยการจัดทำแผนขององค์กรปกครองส่วนท้องถิ่น (ฉบับที่ ๒) พ.ศ.๒๕๕๙

#### ๒. การติดตามและประเมินผลโครงการ

การติดตามและประเมินผลโครงการเป็นหน้าที่ที่สำคัญอย่างหนึ่งในการดำเนินงานพัฒนาเทศบาล ตำบลอำเภอนวม ดังนั้นจึงจำเป็นต้องมีองค์กรที่ทำหน้าที่ติดตามผลและประเมินผลการพัฒนา

##### องค์กรรับผิดชอบในการติดตามและประเมินผล

สำหรับการติดตามและประเมินผลนั้น ระเบียบกระทรวงมหาดไทยว่าด้วยการจัดทำและประสานแผนพัฒนาขององค์กรปกครองส่วนท้องถิ่น พ.ศ. ๒๕๔๘ และที่แก้ไขเพิ่มเติม (ฉบับที่ ๒) พ.ศ. ๒๕๕๙ หมวด ๖ ข้อ ๒๘ ได้กำหนดองค์ประกอบของคณะกรรมการติดตามและประเมินผลแผนพัฒนาท้องถิ่น โดยให้ผู้บริหารท้องถิ่นแต่งตั้ง ดังนี้

- ๑.๑ สมาชิกสภาท้องถิ่นที่สภาท้องถิ่นคัดเลือกจำนวนสามคน
- ๑.๒ ผู้แทนประชาคมท้องถิ่นที่ประชาคมท้องถิ่นคัดเลือกจำนวนสองคน
- ๑.๓ ผู้แทนหน่วยงานที่เกี่ยวข้องที่ผู้บริหารท้องถิ่นคัดเลือกจำนวนสองคน
- ๑.๔ หัวหน้าส่วนการบริหารที่คัดเลือกกันเองจำนวนสองคน
- ๑.๕ ผู้ทรงคุณวุฒิที่ผู้บริหารท้องถิ่นคัดเลือกจำนวนสองคน

โดยให้คณะกรรมการเลือกกรรมการคนหนึ่งทำหน้าที่ประธานคณะกรรมการ และอีกคนหนึ่งทำหน้าที่เลขานุการของคณะกรรมการ

กรรมการดังกล่าวข้างต้นให้มีวาระอยู่ในตำแหน่งคราวละสองปีและอาจได้รับการคัดเลือกอีกได้

##### คณะกรรมการติดตามและประเมินผลแผนพัฒนาสามปีมีอำนาจหน้าที่ดังนี้

๑. กำหนดแนวทาง วิธีการ ในการติดตามและประเมินผลแผนพัฒนา
๒. ดำเนินการติดตามและประเมินผลแผนพัฒนา

๓. รายงานผลและเสนอความเห็นซึ่งได้จากการติดตามและประเมินผลแผนพัฒนาต่อผู้บริหารท้องถิ่น เพื่อให้ผู้บริหารท้องถิ่นเสนอต่อสภาท้องถิ่น และคณะกรรมการพัฒนาท้องถิ่น พร้อมทั้งประกาศผลการติดตามและประเมินผลแผนพัฒนาให้ประชาชนในท้องถิ่นทราบในที่เปิดเผยภายในสิบห้าวันนับแต่วันรายงานผลและเสนอความเห็นดังกล่าวและต้องปิดประกาศไว้เป็นระยะเวลาไม่น้อยกว่าสามสิบวันโดยอย่างน้อยปีละสองครั้ง ภายในเดือนเมษายนและภายในเดือนตุลาคมของทุกปี

### ๓. สรุปผลการพัฒนาท้องถิ่นในภาพรวม

#### ๓.๑ การวัดผลในเชิงปริมาณและเชิงคุณภาพ

##### (๑) การวัดผลในเชิงปริมาณ

ตามที่เทศบาลตำบลอ่าวขนอม ได้ดำเนินการจัดทำแผนพัฒนาขึ้นมาเพื่อใช้เป็นเครื่องมือในการพัฒนาเทศบาลตำบลอ่าวขนอม ให้บรรลุเป้าหมายที่วางไว้ เกิดประสิทธิภาพประสิทธิผลสูงสุดในการแก้ไขปัญหาให้กับประชาชน ในการจัดทำแผนพัฒนานั้นจะต้องมีการติดตามและประเมินแผนพัฒนา ตามระเบียบกระทรวงมหาดไทย ว่าด้วยการจัดทำแผนขององค์กรปกครองส่วนท้องถิ่น พ.ศ. ๒๕๔๘ หมวด ๖ ข้อ ๒๙ และระเบียบกระทรวงมหาดไทย ว่าด้วยการจัดทำแผนขององค์กรปกครองส่วนท้องถิ่น (ฉบับที่ ๒) พ.ศ. ๒๕๕๙ ข้อ ๑๓ โดยคณะกรรมการติดตามและประเมินแผนพัฒนาเป็นผู้ดำเนินการติดตามและประเมินผลแผนพัฒนา ซึ่งคณะกรรมการจะต้องดำเนินการกำหนดแนวทาง วิธีการในการติดตามและประเมินผลแผนพัฒนา ดำเนินการติดตามและประเมินผลแผนพัฒนา รายงานผลและเสนอความเห็นซึ่งได้จากการติดตามและประเมินผลแผนพัฒนาต่อผู้บริหารท้องถิ่นเพื่อให้ผู้บริหารท้องถิ่นเสนอต่อสภาท้องถิ่น และคณะกรรมการพัฒนาท้องถิ่น พร้อมทั้งประกาศผลการติดตามและประเมินผลแผนพัฒนาให้ประชาชนในท้องถิ่นทราบในที่เปิดเผยภายในสิบห้าวันนับแต่วันรายงานผลและเสนอความเห็นดังกล่าวและต้องปิดประกาศไว้เป็นระยะเวลาไม่น้อยกว่าสามสิบวันโดยอย่างน้อยปีละสองครั้งภายในเดือนเมษายนและภายในเดือนตุลาคมของทุกปี

##### โดยเครื่องมือที่ใช้ในการติดตามและประเมินผลในเชิงปริมาณ มีดังนี้

- แบบที่ ๑ การกำกับกำกับการจัดทำแผนยุทธศาสตร์ขององค์กรปกครองส่วนท้องถิ่น
- แบบที่ ๒ แบบติดตามผลการดำเนินงานของเทศบาลตำบลอ่าวขนอม ประจำปีงบประมาณ
- แบบที่ ๓ แบบประเมินผลการดำเนินงานตามแผนยุทธศาสตร์
- การติดตามและประเมินผลด้วยระบบ e-plan ([www.dla.go.th](http://www.dla.go.th))

##### (๒) การวัดผลในเชิงคุณภาพ

การจัดผลเชิงคุณภาพ เทศบาลใช้การสำรวจความพึงพอใจในการวัดผลเชิงคุณภาพโดยภาพรวม โดยการจ้างมหาวิทยาลัยของรัฐ ประเมินความพึงพอใจในการให้บริการ ซึ่งการประเมินความพึงพอใจทำให้ทราบถึงผลเชิงคุณภาพในการดำเนินงานของเทศบาลในภาพรวม

### ๔. ข้อเสนอแนะในการจัดทำแผนพัฒนาท้องถิ่นในอนาคต

#### ๔.๑ ผลกระทบนำไปสู่ออนาคต

๑. เกิดการพัฒนาพัฒนาที่ล่าช้า เพราะการดำเนินงานต่างๆ ขององค์กรปกครองส่วนท้องถิ่นต้องผ่านกระบวนการหลายขั้นตอน สลับซับซ้อน

๒. ประชาชนอาจเกิดความเบื่อหน่ายกับกระบวนการจัดทำแผนที่มีความยุ่งยากมากขึ้น และประชาชนมองว่า องค์กรไม่สามารถตอบสนองตามความต้องการที่เสนอได้ทันที่

๓. ปัญหาอาจไม่ได้รับการแก้ไขอย่างตรงจุดเพราะข้อจำกัดของระเบียบกฎหมายที่ทำให้ยากและบางเรื่องอาจทำไม่ได้

๔. โครงการต่าง ๆ ในแต่ละปีมีมาก ไม่สามารถดำเนินการได้ทั้งหมด งบประมาณไม่เพียงพอ

#### ๔.๒ ข้อสังเกต ข้อเสนอแนะ ผลจากการพัฒนา

๑) การจัดทำแผนพัฒนาท้องถิ่นสี่ปีควรพิจารณาใช้แผนยุทธศาสตร์การพัฒนามาเป็นกรอบในการจัดทำแผนพัฒนาท้องถิ่นสี่ปีและให้มีความสอดคล้องกัน

๒) การจัดทำแผนพัฒนาท้องถิ่นสี่ปีควรพิจารณางบประมาณและคำนึงถึงสถานะทางการคลังในการพิจารณาโครงการ/กิจกรรม ที่จะบรรจุในแผนพัฒนาท้องถิ่นสี่ปี

๓) ควรเร่งรัดให้มีการดำเนินโครงการ/กิจกรรม ที่ตั้งในเทศบัญญัติงบประมาณรายจ่ายให้สามารถดำเนินการได้ในปีงบประมาณนั้น และดำเนินการให้ทันตามแผนการดำเนินงานที่กำหนด