



## รถโรงหนังเฉลิมทัศน์เพื่อเด็กนักเรียนและชาวบ้านทั่วประเทศ

หอภาพยนตร์ (องค์การมหาชน) กระทรวงวัฒนธรรม นำรถโรงหนังมาให้บริการเด็กนักเรียนและประชาชนทั่วไป ในเขตพื้นที่ต่าง ๆ ซึ่งเป็นรถโรงหนังคันแรกของทวีปเอเชีย เพื่อร่วมฉลองวโรกาสมหามงคล เฉลิมพระชนมายุครบ ๕ รอบ ของสมเด็จพระเทพรัตนราชสุดาฯ สยามบรมราชกุมารี อีกทั้งทรงพระราชทานนามรถโรงหนังว่า เฉลิมทัศน์

รถโรงหนังเฉลิมทัศน์ เป็นหนึ่งในโครงการของหอภาพยนตร์ (องค์การมหาชน) ที่มีแนวคิดให้ โรงภาพยนตร์รูปโดมทันสมัย ยาว ๒๓ เมตร สูง ๔.๓๕ เมตร กว้างเมื่อจอดและกางปีกออก ๑๑ เมตร ความจุ ๑๐๐ ที่นั่ง ที่มีระบบภาพและเสียงที่สมบูรณ์แบบ รองรับระบบ ๒ มิติ และ ๓ มิติ ที่จะเคลื่อนที่ไปในทุกหนทุกแห่งในประเทศไทย หรือแม้แต่เดินทางไปเชื่อมสัมพันธ์มิตรกับประเทศเพื่อนบ้านโดยใช้ภาพยนตร์เป็นสื่อกลาง ภาพยนตร์ที่นำมาจัดฉายเป็นภาพยนตร์ที่ผ่านการคัดเลือกและจัดรายการมาเป็นอย่างดี เพื่อเป็นการสร้างวัฒนธรรมการดูหนังด้วยทัศนคติใหม่ในประเทศไทย เพราะรถโรงหนังไม่ใช่โรงหนังเพื่อความบันเทิงเท่านั้น แต่เป็นการเรียนรู้ผ่านการดูหนัง การเรียนรู้ผ่านภาพยนตร์ที่ดีและการรู้จักเลือกรู้จักดู หรือดูเป็น ทำให้เราเกิดปัญญาจากการดู โดยเฉพาะเด็กนักเรียน และชาวบ้านในชุมชนที่ไม่มีหรือห่างไกลจากโรงภาพยนตร์ ไม่มีโอกาสได้ชมภาพยนตร์ที่ดีงาม มีคุณค่าทั้งด้านความบันเทิงและการเรียนรู้ให้เกิดปัญญา ส่งผลต่อความมุ่งมั่นในการพัฒนาตนมีแรงบันดาลใจในการสร้างอนาคตของตนเองที่จะเกิดประโยชน์ต่อประเทศชาติต่อไป



ประตูทางเข้าและออก

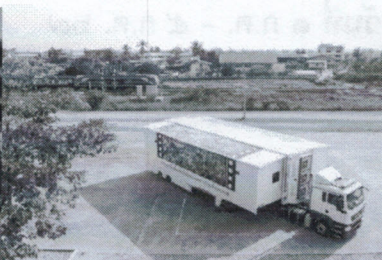

ยาว ๒๓ ม. สูง ๔.๓๕ ม. หน้า ๒๓ ตัน



บรรยากาศภายในรถโรงหนัง

### โปรแกรมภาพยนตร์

วันที่	เวลา	ผู้เข้าชม	ภาพยนตร์
๑ ก.ค. ๖๗	๐๙.๐๐ - ๑๑.๓๐ น.	เด็กนักเรียนประถม	ภาพยนตร์เพื่อการเรียนรู้
	๑๒.๓๐ - ๑๕.๐๐ น.	เด็กนักเรียนประถม	ภาพยนตร์เพื่อการเรียนรู้
	๑๗.๐๐ น. เป็นต้นไป.	ชาวบ้าน ผู้สูงอายุ อสม.และประชาชนทั่วไป	ข้าวฟ้าดินสลาย (๒๔๙๘)
๒ ก.ค. ๖๗	๐๙.๐๐ - ๑๑.๓๐ น.	เด็กนักเรียนประถม	ภาพยนตร์เพื่อการเรียนรู้
	๑๒.๓๐ - ๑๕.๐๐ น.	เด็กนักเรียนประถม	ภาพยนตร์เพื่อการเรียนรู้
	๑๗.๐๐ น. เป็นต้นไป.	ชาวบ้าน ผู้สูงอายุ อสม.และประชาชนทั่วไป	แผลเก่า (๒๕๒๐)



โปรแกรมวันจัดฉายภาพยนตร์ภาคใต้ ๒๕๖๗

ลำดับ	จังหวัด	สถานที่จัดฉาย	วันที่จัดฉาย
๑	อ.กาญจนดิษฐ์ จ.สุราษฎร์ธานี	องค์การบริหารส่วนตำบลท่าทองใหม่	วันที่ ๑๘ มิ.ย. - ๒๑ มิ.ย. ๖๗
๒	อ.ดอนสัก จ.สุราษฎร์ธานี	ลานปูนสาธารณะสำนักงานเทศบาลตำบลดอนสัก	วันที่ ๒๔ มิ.ย. - ๒๘ มิ.ย. ๖๗
๓	อ.ขนอม จ.นครศรีธรรมราช	สำนักงานเทศบาลตำบลขนอม	วันที่ ๑ ก.ค. - ๕ ก.ค. ๖๗
๔	อ.สิชล จ.นครศรีธรรมราช	วัดสิชล สำนักงานเทศบาลตำบลทุ่งไเส	วันที่ ๘ ก.ค. - ๑๒ ก.ค. ๖๗
๕	อ.บ้านตาขุน จ.สุราษฎร์ธานี	สำนักงานเทศบาลตำบลบ้านเข็วหลาน	วันที่ ๑๕ ก.ค. - ๑๗ ก.ค. ๖๗





## โครงการรถโรงหนัง

ภาพยนตร์เป็นสื่อที่สามารถสร้างความเข้าใจและสื่อสารได้อย่างมีประสิทธิภาพ พื้นที่ของโรงภาพยนตร์เป็นเอกลักษณ์สำคัญที่ทำให้ภาพยนตร์สื่อออกไปถึงผู้ชมที่อยู่ในโรงภาพยนตร์ได้ซึมซับเนื้อหาของภาพยนตร์อย่างมีสมาธิ มุ่งไปที่ภาพยนตร์ที่กำลังฉายซึ่งจะส่งผลต่อการรับรู้ เมื่อมีภาพยนตร์ที่มีคุณภาพในการสื่อสารต่อผู้ชม ประกอบกับบรรยากาศในการชมมีผู้ชมร่วมในเวลาเดียวกัน จะสามารถสร้างกิจกรรมเพื่อให้มีการแสดงความคิดเห็นที่มีต่อภาพยนตร์ที่ได้รับชม และแลกเปลี่ยนความรู้ซึ่งกันและกันอันจะสามารถสร้างปฏิสัมพันธ์ระหว่างบุคคล เกิดความคุ้นเคยและส่งผลถึงการยอมรับข้อคิดเห็นซึ่งกันและกันเข้าใจในทัศนคติของผู้อื่น ทำให้กิจกรรมการชมภาพยนตร์ไม่เพียงเพื่อความบันเทิง ยังสามารถให้ประโยชน์ต่อผู้ชมทั้งในส่วนบุคคลคือเกิดความคิดสร้างสรรค์ที่เกิดจากการแลกเปลี่ยนทัศนคติ และในส่วนรวมคือเกิดความเป็นประชาธิปไตยทั้งในการแสดงทัศนคติและการยอมรับฟังผู้อื่น

ปัจจุบันโรงภาพยนตร์ส่วนใหญ่ใช้ในทางธุรกิจและบันเทิงเป็นหลัก เนื่องจากผู้ประกอบการโรงภาพยนตร์เท่านั้นที่จะมีโรงภาพยนตร์ ประเทศไทยมีโรงภาพยนตร์ประมาณ ๗๐๐ โรง ซึ่งประมาณ ๒๐๐ โรงอยู่ในกรุงเทพฯ โรงภาพยนตร์เหล่านี้ฉายหนังในฐานะเป็นสินค้าขายความบันเทิง และดำเนินกิจการเป็นระบบเครือข่าย ผูกขาดอยู่ไม่กี่ราย ประชาชนไทยจึงถูกสร้างนิสัยให้ติดการชมภาพยนตร์ในฐานะสินค้าบันเทิงตามลัทธิบริโภคนิยม ไม่มีโอกาสได้ชมภาพยนตร์ที่หลากหลายในโลกนี้ และเรียนรู้จากภาพยนตร์เพื่อยังให้เกิดปัญญา ส่วนในหน่วยงานของรัฐมักจะมีพื้นที่เป็นลักษณะของห้องที่ใช้ในหลายลักษณะเชิงเอนกประสงค์หรือเผยแพร่ความรู้ตามภารกิจของหน่วยงาน แต่ที่จะใช้ภาพยนตร์เป็นสื่อในการสร้างปัญญายังมีน้อย มีเพียงสถานศึกษาบางแห่งที่เข้าใจถึงประโยชน์ของภาพยนตร์ จึงจัดกิจกรรมในการชมภาพยนตร์ร่วมกัน กระนั้นก็ตามยังไม่มีพื้นที่ที่เป็นโรงภาพยนตร์จริง ๆ มีหน้าซำยังทยอยปิดตัวลงเป็นจำนวนมาก ประกอบกับคนส่วนใหญ่เริ่มใช้ชีวิตที่ส่วนตัวมากขึ้น การชมภาพยนตร์ก็จะเป็นการชมในครอบครัวจากแผ่นดีวีดีหรือจากสถานีโทรทัศน์ต่าง ๆ รวมถึงเคเบิล ดาวเทียม ออนไลน์ หรือสตรีมมิ่งซึ่งมีให้เลือกมากมาย เยาวชนในปัจจุบันใช้เวลาในการชมภาพยนตร์น้อยลง แต่ใช้เวลาในการชมโทรทัศน์เป็นส่วนใหญ่ โดยในเวลาดังกล่าวอาจจะไม่มีผู้ปกครองช่วยแนะนำเนื้อหาที่เหมาะสม หรือสร้างความเข้าใจที่ถูกต้องให้กับเยาวชน ในเวลาที่เยาวชนอยู่โรงเรียนก็ไม่มีกิจกรรมเสริมสร้างการรู้เท่าทันสื่อหรือภาพยนตร์ จึงควรให้เยาวชนมีการเรียนรู้จากภาพยนตร์อย่างถูกต้องและใช้ภาพยนตร์ในการสร้างจินตนาการแก่เยาวชนเสมือนการเปิดโลกทัศน์และเสริมสร้างความอยากรู้อยากเห็น ซึ่งจะทำให้เยาวชนเหล่านั้นเป็นบุคลากรที่มีคุณภาพในภายภาคหน้า

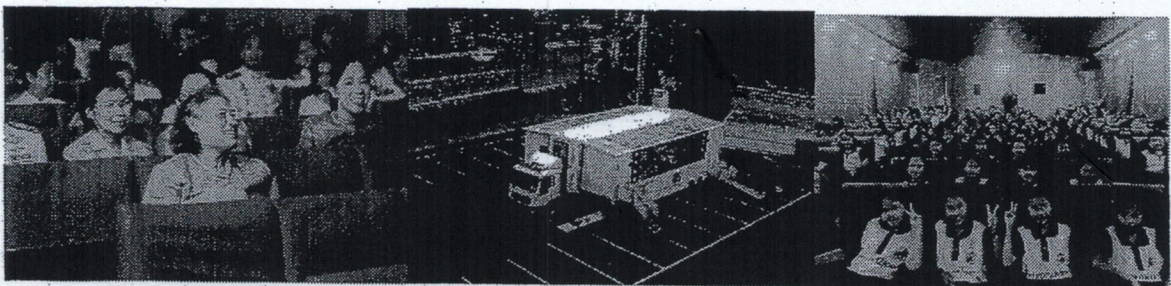

สมเด็จพระกนิษฐาธิราชเจ้า  
กรมสมเด็จพระเทพรัตนราชสุดาฯ  
สยามบรมราชกุมารีฯ

รถโรงหนังเฉลิมทัศน์ มีความยาว ๒๓ ม.  
กว้าง ๑๑ ม. (เมื่อขยายตัวรถ)  
และสูง ๔.๓๕ ม.

บรรยากาศด้านในโรงภาพยนตร์



## ตัวอย่างโปรแกรมภาพยนตร์ โรงหนัง (รอบประชาชน)



### สันติ-วิภา DCP / E

1

พ.ศ. 2497 / กำกับโดย มารุต / สร้างโดย ฟาร์อีสต์ฟิล์ม, อนุमानภาพยนตร์ / นำแสดงโดย พูนพันธ์ รังควร, เรวดี ศิริวิไล / ความยาว 117 นาที

ภาพยนตร์ไทยเรื่องแรกที่ได้รับรางวัลระดับนานาชาติ จากงานประกวดภาพยนตร์นานาชาติแห่งเอเชียอาคเนย์ ครั้งที่ 1 ที่ประเทศญี่ปุ่น และได้รับการบูรณะใหม่โดยหอภาพยนตร์ หลังจากหายสาบสูญไปกว่า 60 ปี บอกเล่าเรื่องราวของ สันติ ชายตาบอดยากจน กับ วิภา สาวสวยที่มีใจรักสันติมาตั้งแต่เด็ก แต่โชคชะตากลับกลั่นแกล้งให้ความรักของทั้งคู่ต้องเผชิญกับอุปสรรคมากมาย



### ข้าวฟ้าดินสลาย DCP / E

2

พ.ศ. 2498 / กำกับโดย มารุต / สร้างโดย อนุमानภาพยนตร์ / นำแสดงโดย ชนะ ศรีอุบล, จามตา ศุภพงษ์ / ความยาว 107 นาที

ภาพยนตร์ที่สร้างจากบทประพันธ์ขึ้นหิ้งของ มาลัย ชูพินิจ เล่าเรื่องราวของ ยุพดี สาวหัวสมัยใหม่จากเมืองหลวงที่ได้แต่งงานกับ พระโป ชายชราเจ้าของปางไม้แห่งเมืองคำแพงเพชร แต่เธอกลับไปสนิทกับ สำหม่อง หลานชายวัยหนุ่มของพระโป จนเกิดเป็นความรักต้องห้าม



### สวรรค์มืด DCP / E

3

พ.ศ. 2501 / กำกับโดย รัตน์ เปสตันยี / สร้างโดย คันจราภาพยนตร์ / นำแสดงโดย สุเทพ วงศ์กำแหง, สืบเนื่อง กันภัย / ความยาว 98 นาที

ภาพยนตร์เพลงของ รัตน์ เปสตันยี ที่ได้รับการขึ้นทะเบียนให้เป็นมรดกภาพยนตร์ของชาติ เรื่องราวของชู หนุ่มเขินรลขะที่ได้พบกับ เนียร สาวจรจัดโดยบังเอิญ เขาชักชวนเธอให้มาอาศัยที่บ้านพร้อมเลี้ยงดูอย่างดี จนเกิดเป็นความรัก ทว่าไม่ช้า ชูก็ถูกเกณฑ์เป็นทหารไปรบในสงครามเกาหลี และต้องสูญเสียดวงตาทั้งสองข้าง ฝ่ายเนียรกลับโชคดีมีเศรษฐินีใจบุญนำเธอไปชุบเลี้ยงและเอ็นดูเหมือนเป็นลูกแท้ ๆ

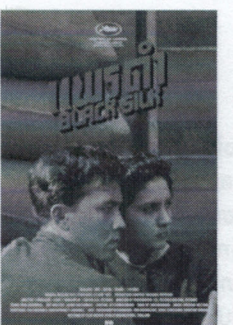

### แพรดำ DCP / E

4

พ.ศ. 2504 / กำกับโดย รัตน์ เปสตันยี นำแสดงโดย รัตนาวดี รัตนาพันธ์, ทม วิชชาติ / สร้างโดยอนุमानภาพยนตร์ / ความยาว 120 นาที

ภาพยนตร์เรื่องสำคัญของรัตน์ เปสตันยี ที่หอภาพยนตร์บูรณะใหม่ และได้รับการคัดเลือกให้เป็นหนึ่งในโปรแกรมคานส์คลาสสิก ในเทศกาลภาพยนตร์นานาชาติเมืองคานส์ ประจำปี 2020 เล่าเรื่องราวของแพร หญิงหม้ายลูกติดที่สวมชุดสีดำเพื่อไว้ทุกข์ให้แก่สามีผู้ล่วงลับ แต่ความสัมพันธ์ระหว่างเธอกับ ทมคนคุมโน้ตคลับ กลับชักนำเธอให้เข้าไปพัวพันกับเหตุฆาตกรรม เกิดเป็นผลร้ายแก่ทุกคนจนยากจะมีชีวิตดั้งเดิม





# รถโรงเรียน

## เฉลิมทัศน์

รถโรงเรียนก่อให้เกิดปัญญา

รายชื่อผู้เข้าชมภาพยนตร์บนรถโรงเรียนหนังเฉลิมทัศน์ รอบประชาชน

วันที่.....เดือน.....พ.ศ.....

เวลา.....น. จำนวน.....คน

ลำดับ	ชื่อ-นามสกุล	โรงเรียน / หน่วยงาน	โทรศัพท์	อีเมล
1				
2				
3				
4				
5				
6				
7				
8				
9				
10				
11				
12				
13				
14				
15				
16				
17				
18				
19				
20				
21				
22				
23				
24				
25				