



# แผนพัฒนาท้องถิ่น

(พ.ศ. ๒๕๖๑ - ๒๕๖๕)

เทศบาลตำบลอ่าวขนอม

อำเภอขนอม จังหวัดนครศรีธรรมราช

## คำกล่าวนำ

### นายกเทศมนตรีตำบลอ่าวขนอม

เทศบาลตำบลอ่าวขนอม มีเป้าหมายในการบริหารงานเพื่อประโยชน์สุขของประชาชนในเขตพื้นที่เทศบาลตำบลอ่าวขนอมเป็นสำคัญ ดังนั้น เพื่อให้การวางแผนพัฒนาท้องถิ่นสามารถตอบสนองความต้องการของประชาชนได้อย่างมีประสิทธิภาพ เทศบาลตำบลอ่าวขนอมจึงได้จัดทำแผนพัฒนาท้องถิ่น (พ.ศ. ๒๕๖๑ - ๒๕๖๕) เพื่อกำหนดทิศทางการพัฒนาท้องถิ่นทั้งในด้านสังคม เศรษฐกิจ และสิ่งแวดล้อม

ในการนี้ เทศบาลตำบลอ่าวขนอมขอขอบพระคุณกำนันตำบลขนอม ผู้ใหญ่บ้านทุกหมู่บ้าน ประธานคณะกรรมการชุมชนทุกชุมชน คณะกรรมการพัฒนาเทศบาลตำบลอ่าวขนอม คณะกรรมการสนับสนุนในเขตเทศบาลตำบลอ่าวขนอมทุกท่าน ที่ให้ความร่วมมือในการจัดทำแผนพัฒนาท้องถิ่น (พ.ศ. ๒๕๖๑ - ๒๕๖๕) ให้สำเร็จลุล่วงไปด้วยดี

เทศบาลตำบลอ่าวขนอม จะนำแผนพัฒนาท้องถิ่นไปเป็นเครื่องมือในการบริหารงานเพื่อความผาสุกของประชาชนในพื้นที่เทศบาลตำบลอ่าวขนอมต่อไป

นายกเทศมนตรีตำบลอ่าวขนอม

อนุมัติ

(นายไมตรี พรหมพิชิต)

นายกเทศมนตรีตำบลอ่าวขนอม

๑๑ มิถุนายน ๒๕๖๒

# สารบัญ

<b>ส่วนที่ ๑ สภาพทั่วไปและข้อมูลพื้นฐาน</b>	<b>หน้า</b>
๑. ด้านกายภาพ	๑
๒. ด้านการเมือง/การปกครอง	๒
๓. ประชากร	๓
๔. สภาพทางสังคม	๔
๕. ระบบบริการพื้นฐาน	๕
๖. ระบบเศรษฐกิจ	๕
๗. ศาสนา ประเพณี วัฒนธรรม	๘
๘. ทรัพยากรธรรมชาติ	๘
<b>ส่วนที่ ๒ ยุทธศาสตร์องค์การปกครองส่วนท้องถิ่น</b>	
๑. ความสัมพันธ์ระหว่างแผนพัฒนาระดับมหภาค	๙
๒. ยุทธศาสตร์ขององค์การปกครองส่วนท้องถิ่น	๒๘
๓ การวิเคราะห์เพื่อพัฒนาท้องถิ่น	๓๗
<b>ส่วนที่ ๓ การนำแผนพัฒนาท้องถิ่นไปสู่การปฏิบัติ</b>	
๑. ยุทธศาสตร์การพัฒนาและแผนงาน	๕๐
๒. บัญชีโครงการพัฒนาท้องถิ่น	๕๑
<b>ส่วนที่ ๔ การติดตามและประเมินผล</b>	
๑. การติดตามและประเมินผลยุทธศาสตร์	๑๓๖
๒. การติดตามและประเมินผลโครงการ	๑๓๖
๓. สรุปผลการพัฒนาท้องถิ่น	๑๓๖
๔. ข้อเสนอแนะในการจัดทำแผนพัฒนาท้องถิ่นในอนาคต	๑๓๗

**ส่วนที่ ๑**  
**สภาพทั่วไปและข้อมูลพื้นฐาน**

**๑. ด้านกายภาพ**

**๑.๑ ที่ตั้งของหมู่บ้านหรือชุมชนหรือตำบล**

เทศบาลตำบลอ่าวขนอม อำเภอขนอม จังหวัดนครศรีธรรมราช เป็นหนึ่งในสามตำบลของอำเภอขนอม จังหวัดนครศรีธรรมราช ตั้งอยู่ริมฝั่งทะเลตะวันออก(อ่าวไทย) โดยตั้งอยู่ทางใต้ของที่ว่าการอำเภอขนอม อยู่ห่างจากที่ว่าการอำเภอขนอมประมาณ ๓ กิโลเมตร พื้นที่ทั้งหมด ๑๔๐.๖๓ ตารางกิโลเมตร มีตราประจำเทศบาลเป็นรูปต้นไม้และชายทะเล สำนักงานตั้งอยู่เลขที่ ๑๐๒/๒๕ หมู่ที่ ๔ ถนนสายสี่แยก - ในเพลา ตำบลขนอม อำเภอขนอม จังหวัดนครศรีธรรมราช

**อาณาเขตและพื้นที่**

เทศบาลตำบลอ่าวขนอมเป็นท้องที่ที่อยู่ในเขตอำเภอขนอม จังหวัดนครศรีธรรมราช โดยมีเขตปกครองรวม ๑๓ หมู่บ้าน คือ

หมู่ที่ ๑ (นอกเขตเทศบาลตำบลขนอม)			
หมู่ที่ ๒ บ้านพังมะพร้าว	พื้นที่	๓,๘๐๐ ไร่	(๖.๐๘ ตร.กม.)
หมู่ที่ ๓ บ้านหัวทะเล	พื้นที่	๗,๒๐๖ ไร่	(๑๑.๕๓ ตร.กม.)
หมู่ที่ ๔ บ้านตลาดสี่แยก	พื้นที่	๔,๖๐๐ ไร่	(๗.๓๖ ตร.กม.)
หมู่ที่ ๕ บ้านโพธิ์กรด	พื้นที่	๓,๖๐๐ ไร่	(๕.๗๖ ตร.กม.)
หมู่ที่ ๖ บ้านหน้าด่าน	พื้นที่	๔,๒๐๖ ไร่	(๖.๗๓ ตร.กม.)
หมู่ที่ ๗ บ้านเปรี๊ต	พื้นที่	๕,๘๕๐ ไร่	(๙.๓๖ ตร.กม.)
หมู่ที่ ๘ บ้านในเพลา	พื้นที่	๑๑,๔๖๘ ไร่	(๑๘.๓๕ ตร.กม.)
หมู่ที่ ๙ บ้านท่าสำเภา	พื้นที่	๒,๘๐๐ ไร่	(๔.๔๘ ตร.กม.)
หมู่ที่ ๑๐ บ้านนาคลอง	พื้นที่	๒,๖๐๐ ไร่	(๔.๑๖ ตร.กม.)
หมู่ที่ ๑๑ บ้านวัดใน	พื้นที่	๔,๔๘๘ ไร่	(๗.๑๘ ตร.กม.)
หมู่ที่ ๑๒ บ้านในทราย	พื้นที่	๙,๗๐๖ ไร่	(๑๕.๕๓ ตร.กม.)
หมู่ที่ ๑๓ บ้านเขาดิน	พื้นที่	๑๑,๕๐๐ ไร่	(๑๘.๔๐ ตร.กม.)
หมู่ที่ ๑๔ บ้านป่าตาล	พื้นที่	๕,๕๖๒ ไร่	(๘.๙๐ ตร.กม.)

<b>ทิศเหนือ</b>	จดเขตเทศบาลตำบลท้องเนียน อำเภอขนอม
<b>ทิศใต้</b>	จดเขตเทศบาลตำบลทุ่งไเส อำเภอสิชล
<b>ทิศตะวันออก</b>	จดอ่าวไทย
<b>ทิศตะวันตก</b>	จดเขตองค์การบริหารส่วนตำบลควนทอง อำเภอขนอม

**๑.๒ ลักษณะภูมิประเทศ**

ภูมิประเทศตำบลขนอมมีลักษณะพื้นที่เป็นภูเขา, ที่ลาดเชิงเขา, ที่ราบชายฝั่งทะเล และป่าชายเลน เป็นส่วนใหญ่ จำแนกดังนี้

- **พื้นที่ภูเขา** อยู่ในเขตหมู่ที่ ๗, ๘, ๙, ๑๐, ๑๑, ๑๓ มีสภาพเป็นพื้นที่ภูเขาสูงและป่าอันสมบูรณ์ เป็นส่วนหนึ่งของเขตป่าสงวนแห่งชาติป่าคลองธงและยังเป็นแหล่งอาศัยของสัตว์ป่านานาชนิด เช่น กวาง เสือ หมิ ลิง ค่าง หมูป่า กระเจง และสัตว์เลื้อยคลานที่ยังมีอยู่ชุกชุมเป็นพื้นที่อนุรักษ์สัตว์ป่าของสถานีพัฒนาและส่งเสริมการ

อนุรักษ์สัตว์ป่านครศรีธรรมราชส่วนหนึ่ง ประกอบด้วยพื้นที่ เขาตาดฟ้า เขาเพลา เขาปลายดำ เขาเปร็ดและเขา พระ ต้นน้ำกำเนิดที่เขาลายดำ มีน้ำตกที่สวยงามและยังเป็นธรรมชาติที่สมบูรณ์ไหลลงสู่ทะเลที่อ่าวทองยาง คลองในเพลาหมู่ที่ ๘ ต้นน้ำกำเนิดที่เขาเพลา เคยมีน้ำตกหินลาดที่สวยงามเป็นแหล่งท่องเที่ยวของอำเภอขนอม ปัจจุบันเป็นพื้นที่ที่เกิดดินถล่ม ดินสไลด์ ต้นน้ำกำเนิดที่เขาเปร็ดมีน้ำตกเสม็ดชุนที่ ไหลลงสู่ทุ่งนา หมู่ที่ ๖, ๕, ๔, ๓, ๒ ตำบลขนอม, คลองท่าบด หมู่ที่ ๑๓ ตำบลขนอม ต้นน้ำกำเนิดที่เขาดาดฟ้า เหมาะสำหรับการจัดทำประปาภูเขาไหลผ่านพื้นที่เกษตรกรรมของตำบลขนอม

- **ที่ลาดเชิงเขา** อยู่ในเขตหมู่ที่ ๗, ๘, ๙, ๑๐, ๑๑, ๑๓ มีสภาพเป็นที่ลาดเชิงเขา พื้นที่ราบเป็นพื้นที่เกษตรกรรมทำสวนมะพร้าวเป็นส่วนใหญ่ ปัจจุบันพื้นที่บางแห่งมีแนวโน้มเสี่ยงต่อการเกิดดินถล่ม ดินสไลด์เมื่อเกิดฝนตกหนัก เช่น หมู่ที่ ๘ บ้านในเพลา หมู่ที่ ๑๓ บ้านเขาหิน และหมู่ที่ ๗ บ้านเปร็ด

- **ที่ราบชายฝั่งทะเล** อยู่ในพื้นที่หมู่ที่ ๒, ๔, ๕, ๖, ๗ เป็นพื้นที่เกษตรกรรมทำสวนมะพร้าว สวนปาล์ม มีหาดทรายที่สวยงาม เหมาะสำหรับกิจกรรมการท่องเที่ยวและการประมง

- **ที่ลุ่มป่าชายเลน** อยู่ในเขตหมู่ที่ ๓, ๑๒, ๑๔ เป็นพื้นที่สำคัญในทางระบบนิเวศน์วิทยา พื้นที่ป่าส่วนใหญ่ค่อนข้างสมบูรณ์ แต่พื้นที่บางส่วนต้องได้รับการฟื้นฟูเนื่องจากถูกบุกรุกทำลาย

### ๑.๓ ลักษณะภูมิอากาศ

จากสภาพอากาศที่ตั้งใกล้เส้นศูนย์สูตร มีภูเขาและคาบสมุทรทั้งสองด้าน คือทะเลจีนใต้ และมหาสมุทรแปซิฟิก ทำให้ได้รับอิทธิพลจากลมมรสุมจากมหาสมุทรอินเดีย และพายุหมุนเขตร้อนจากทะเลจีนใต้ อุณหภูมิเฉลี่ยระหว่าง ๒๗ - ๓๑ องศาเซลเซียส

#### ลักษณะฤดูกาล

มี ๒ ฤดู คือฤดูร้อน ระหว่างเดือน กุมภาพันธ์ - เมษายน มีอากาศร้อนตลอดฤดูและฤดูฝน แบ่งเป็น ๒ ช่วง

- ตั้งแต่เดือน พฤษภาคม - ตุลาคม เป็นช่วงได้รับอิทธิพลมรสุมตะวันตกเฉียงใต้
- ตั้งแต่เดือน พฤศจิกายน - มกราคม เป็นช่วงได้รับอิทธิพลมรสุมตะวันออกเฉียงเหนือ

### ๑.๔ ลักษณะของดิน

ในเขตพื้นที่รับผิดชอบเทศบาลตำบลอ่าวขนอมส่วนใหญ่มีลักษณะเป็นดินร่วนปนทรายเหมาะแก่การปลูกมะพร้าว ปาล์ม และบางพื้นที่มีลักษณะเป็นดินร่วน ดินแดง เหมาะแก่การปลูกยางพารา ปาล์ม และสวนผลไม้

## ๒. ด้านการเมือง/การปกครอง

### ๒.๑ เขตการปกครอง

เทศบาลตำบลอ่าวขนอมแบ่งการปกครองเป็น ๑๓ หมู่บ้าน ดังนี้

หมู่ที่	ชื่อหมู่บ้าน	ชื่อ - นามสกุล (กำนัน - ผู้ใหญ่บ้าน)	ตำแหน่ง
๒	บ้านพังมะพร้าว	นายเลิศเชาว์ ชูพันธ์	ผู้ใหญ่บ้าน
๓	บ้านหัวทะเล	นายเสกสันต์ ประสิทธิ์	ผู้ใหญ่บ้าน
๔	บ้านตลาดสี่แยก	นายศุภโยค จริยะวัฒนา	กำนันตำบลขนอม
๕	บ้านโพธิ์กรด	นายบุญสิทธิ์ นวลกุล	ผู้ใหญ่บ้าน
๖	บ้านหน้าด่าน	นายพัฒนา อยู่จุน	ผู้ใหญ่บ้าน

หมู่ที่	ชื่อหมู่บ้าน	ชื่อ - นามสกุล (กำนัน - ผู้ใหญ่บ้าน)	ตำแหน่ง
๗	บ้านเปรี๊ต	นายทศพล ไทยสม	ผู้ใหญ่บ้าน
๘	บ้านโนนเพลลา	นายมานะก เสือทอง	ผู้ใหญ่บ้าน
๙	บ้านท่าสำเภา	นายชลิต ทองจันทร์	ผู้ใหญ่บ้าน
๑๐	บ้านนาคลอง	นายสมรักษ์ มีชัย	ผู้ใหญ่บ้าน
๑๑	บ้านวัดโน	นายวิวัฒน์ ชุมชู	ผู้ใหญ่บ้าน
๑๒	บ้านโนนทราย	นายสุรชัย เสวกวัง	ผู้ใหญ่บ้าน
๑๓	บ้านเขาดิน	นางวันดี ขนอม	ผู้ใหญ่บ้าน
๑๔	บ้านป่าตาล	นายสุบัญญัติ มีเมือง	ผู้ใหญ่บ้าน

## ๒.๒ การเลือกตั้ง

เขตการเลือกตั้งของเทศบาลตำบลอ่าวขนอม แบ่งเป็น ๒ เขตเลือกตั้ง คือ

- เขตที่ ๑ (หมู่ที่ ๒, ๔, ๕, ๖, ๗, ๘, )
- เขตที่ ๒ (หมู่ที่ ๓, ๙, ๑๐, ๑๑, ๑๒, ๑๓, ๑๔)

## ๓. ประชากร

### ๓.๑ ข้อมูลเกี่ยวกับจำนวนประชากร

ตำบลขนอม มีประชากรตามเขตการปกครองทั้งหมด ๑๓ หมู่บ้าน ดังนี้

หมู่ที่	ชื่อหมู่บ้าน	เพศชาย	เพศหญิง	รวม	จำนวน ครัวเรือน
๒	บ้านพังมะพร้าว	๓๗๙	๓๕๐	๗๒๙	๕๐๐
๓	บ้านหัวทะเล	๕๘๖	๖๓๐	๑,๒๑๖	๘๓๔
๔	บ้านตลาดสี่แยก	๖๓๙	๗๔๖	๑,๓๘๕	๑,๐๐๖
๕	บ้านโพธิ์กรด	๒๐๔	๒๐๙	๔๑๓	๒๓๐
๖	บ้านหน้าด่าน	๑๗๖	๑๗๗	๓๕๓	๓๒๐
๗	บ้านเปรี๊ต	๔๐๔	๔๑๐	๘๑๔	๓๔๑
๘	บ้านโนนเพลลา	๓๙๒	๓๗๑	๗๖๓	๓๗๕
๙	บ้านท่าสำเภา	๓๘๔	๓๗๗	๗๖๑	๓๔๗
๑๐	บ้านนาคลอง	๑๐๕	๑๓๔	๒๓๙	๙๔
๑๑	บ้านวัดโน	๓๙๖	๔๑๓	๘๐๙	๒๖๓
๑๒	บ้านโนนทราย	๓๑๐	๓๓๔	๖๔๔	๓๓๖
๑๓	บ้านเขาดิน	๓๔๗	๓๗๘	๗๒๕	๒๐๘
๑๔	บ้านป่าตาล	๒๗๑	๒๙๓	๕๖๔	๑๙๑
	รวม	๔,๕๙๓	๔,๘๒๒	๙,๔๑๕	๕,๐๔๕

### ๓.๒ ช่วงอายุและจำนวนประชากร

เทศบาลตำบลอ่าวขนอม แบ่งช่วงอายุประชากรเป็น ๓ ช่วง ดังนี้

ลำดับ	ช่วงอายุ (ปี)	จำนวน (คน)	
		ชาย	หญิง
๑.	น้อยกว่า ๑ ปี ถึง ๑๘ ปี	๙๑๕	๘๘๘
๒.	๑๙ ปี ถึงอายุ ๖๐ ปี	๒,๘๗๗	๒,๘๙๙
๓.	๖๑ ปี ถึงมากกว่า ๑๐๐ ปี	๗๔๙	๑,๐๐๔
รวม		๔,๕๔๑	๔,๗๙๑

### ๔. สภาพทางสังคม

#### ๔.๑ การศึกษา

มีสถานศึกษาของรัฐบาล/เอกชน ดังนี้

ศูนย์พัฒนาเด็กเล็ก จำนวน ๔ แห่ง

- ศูนย์พัฒนาเด็กเล็กจงถนอม หมู่ที่ ๒
- ศูนย์พัฒนาเด็กเล็กกระดิงงา หมู่ที่ ๙
- ศูนย์พัฒนาเด็กเล็กบ้านโนนเพลลา หมู่ที่ ๘
- ศูนย์พัฒนาเด็กเล็กบ้านเขาดิน หมู่ที่ ๑๓

โรงเรียนระดับอนุบาล จำนวน ๒ แห่ง (เอกชน)

- โรงเรียนอนุตมปัญญาจารย์ หมู่ที่ ๕
- โรงเรียนเกียรติชนอมศึกษา หมู่ที่ ๙

โรงเรียนระดับประถมศึกษา จำนวน ๕ แห่ง

- โรงเรียนวัดเขา (วันครู ๒๕๐๑) หมู่ที่ ๔
- โรงเรียนบ้านเปรี๊ต (ขยายโอกาส) หมู่ที่ ๗
- โรงเรียนบ้านโนนเพลลา หมู่ที่ ๘
- โรงเรียนวัดกระดิงงา หมู่ที่ ๙
- โรงเรียนบ้านวัดโน หมู่ที่ ๑๑

โรงเรียนระดับมัธยมศึกษา จำนวน ๑ แห่ง

- โรงเรียนขนอมพิทยาศาสตร์ หมู่ที่ ๑๒

ศูนย์การเรียนนอกระบบและการศึกษาตามอัธยาศัย จำนวน ๑ แห่ง

- ศูนย์การเรียนนอกระบบและการศึกษาตามอัธยาศัยตำบลขนอม หมู่ที่ ๙

#### ๔.๒ สาธารณสุข

ในเขตเทศบาลตำบลอ่าวขนอม มีสถานบริการสาธารณสุข ดังนี้

- โรงพยาบาลส่งเสริมสุขภาพตำบล จำนวน ๑ แห่ง
- สถานพยาบาล/คลินิกแพทย์ จำนวน ๗ แห่ง
- ร้านขายยาแผนปัจจุบัน จำนวน ๓ แห่ง

### ๔.๓ อาชญากรรม

คดีอาชญากรรมที่เกิดขึ้นส่วนใหญ่เกิดจากแรงงานต่างด้าวที่อยู่ในพื้นที่ เมื่อก่อคดีแล้วจะหนีออกนอกพื้นที่ ซึ่งยากแก่การติดตามจับกุมมาดำเนินคดี โดยมีคดีอาชญากรรมที่เกิดขึ้นดังนี้

- ฐานความผิดเกี่ยวกับชีวิต, ร่างกาย, และเพศ (ฆ่าผู้อื่น/พยายามฆ่า/ทำร้ายร่างกาย)
- ฐานความผิดเกี่ยวกับทรัพย์ (ชิงทรัพย์/ลักทรัพย์)

### ๔.๔ ยาเสพติด

ปัญหาการแพร่ระบาดของยาเสพติดโดยเฉพาะวัยรุ่น มีแนวโน้มสูงขึ้นเรื่อยๆ การแก้ปัญหาเป็นไปด้วยความยากลำบาก เนื่องจากเกิดความหวาดระแวงในการให้ข้อมูลด้วยเกรงว่าเจ้าหน้าที่ของรัฐจะมีส่วนเกี่ยวข้องกับยาเสพติดจะเป็นภัยกับตนเองและครอบครัว ประกอบกับการขาดความร่วมมือจากผู้ปกครอง จึงเป็นเหตุให้เกิดคดีอาชญากรรม ฐานความผิดเกี่ยวกับทรัพย์อย่างต่อเนื่อง

### ๔.๕ การสังคมสงเคราะห์

เทศบาลตำบลอ่าวขนอม ได้จัดให้มีการส่งเสริมสวัสดิการเด็กแรกเกิด ผู้สูงอายุ ผู้พิการ และผู้ป่วยโรคเอดส์

## ๕. ระบบบริการพื้นฐาน

### ๕.๑ การคมนาคมขนส่ง

การคมนาคมติดต่อระหว่างตำบล อำเภอ และจังหวัด ใช้เส้นทางถนนสายทางหลวงหมายเลข ๔๐๑๔ (ขนอม-สิชล) และถนนสายทางหลวงหมายเลข ๔๐๑๒ (ขนอม-ดอนสัก) เส้นทางคมนาคมภายในหมู่บ้าน ตำบล เป็นถนนคอนกรีต ถนนลาดยาง และถนนลูกรัง การคมนาคมสัญจรประชาชนใช้รถยนต์ส่วนตัว รถจักรยานยนต์ รถจักรยานยนต์รับจ้าง และรถตู้เอกชนให้บริการเส้นทางจากอำเภอขนอมถึงตัวเมืองจังหวัดนครศรีธรรมราช

### ๕.๒ การไฟฟ้า

มีไฟฟ้าสาธารณะใช้ครบทุกหมู่บ้านแต่ยังไม่ครบทุกครัวเรือน ซึ่งเทศบาลตำบลอ่าวขนอมได้ ทำการสำรวจครัวเรือนที่ยังไม่มีไฟฟ้าใช้เพื่อเสนอการไฟฟ้าส่วนภูมิภาคดำเนินการขยายเขตต่อไป

### ๕.๓ การประปา

มีน้ำประปาใช้ยังไม่ครบทุกครัวเรือน ยังมีพื้นที่รอการขยายเขตระบบประปา

### ๕.๔ การสื่อสารโทรคมนาคม

ประชาชนส่วนใหญ่สื่อสารโดยใช้ระบบโทรศัพท์เคลื่อนที่ โทรศัพท์สาธารณะในพื้นที่ และวิทยุชุมชน

### ๕.๕ ไปรษณีย์หรือการสื่อสารหรือการขนส่ง และวัสดุ ครุภัณฑ์

มีไปรษณีย์อำเภอขนอมบริการรับส่งจดหมาย พัสดุ และมีบริษัทขนส่งของเอกชนให้บริการขนส่งวัสดุ ครุภัณฑ์ เช่น บริษัทเคอรี่

## ๖. ระบบเศรษฐกิจ

### ๖.๑ การเกษตร

ตำบลขนอมมีพื้นที่ทำการเกษตรทั้งหมดประมาณ ๖๑.๗๕ ตร.กม.หรือ ๓๘,๕๙๓.๗๕ ไร่ ซึ่งประชาชนใช้พื้นที่ในการทำสวน เช่น สวนมะพร้าว สวนยางพารา ปาล์มน้ำมัน และทำนา ซึ่งมีผลิตผลและรายได้ไม่แน่นอน เนื่องจากขึ้นอยู่กับราคาสินค้าและสภาพดินฟ้าอากาศ



## ๖.๒ การประมง

ในพื้นที่หมู่ที่ ๒, ๔, ๕, ๖, ๗, ๘ ซึ่งมีพื้นที่ติดกับชายฝั่งทะเล มีอาชีพออกเรือหาปลาบริเวณชายฝั่ง เลี้ยงกุ้งแบบธรรมชาติ ทำประมงชายฝั่ง เลี้ยงปลากะพง เลี้ยงกุ้งกุลาดำ และเลี้ยงปูดำ

## ๖.๓ การปศุสัตว์

- เกษตรกรเลี้ยงสัตว์เป็นรายได้เสริมในครัวเรือน ส่วนหนึ่งไว้บริโภคเอง
- สัตว์เศรษฐกิจ เกษตรกรนิยมเลี้ยงวัวพันธุ์พื้นเมือง เป็ด ไก่ และหมู

## ๖.๔ การบริการ

ปั้มน้ำมัน จำนวน ๕ แห่ง คือ

- บริษัทป่าใหญ่ปิโตรเลียม หมู่ที่ ๓ - หจก.ขนอมปิโตรเลียม หมู่ที่ ๔
- ปั้มน้ำมันนางวันดี ทองทับ หมู่ที่ ๙ - หจก.ขนอมแสงดาว หมู่ที่ ๑๒

สถานบริการและจำหน่ายรถจักรยานยนต์ จำนวน ๔ แห่ง

- บริษัท ศุภกิตต์มอเตอร์ จำกัด หมู่ที่ ๓ - หจก.พีระมอเตอร์ (๑๙๙๗) สาขาขนอม หมู่ที่ ๓
- หจก.ขนอมชูชุกี หมู่ที่ ๓ - บริษัท โตโยต้านครศรีธรรมราช สาขาขนอม หมู่ที่ ๑๒

ห้างทอง จำนวน ๓ แห่ง

- ห้างทองเจริญทอง หมู่ที่ ๔ - ห้างทองโกมินทร์ หมู่ที่ ๔
- ห้างทองโกมินทร์ ๒ หมู่ที่ ๔

## ๖.๕ การท่องเที่ยว

เขตพื้นที่เทศบาลตำบลอ่าวขนอมเป็นพื้นที่ที่มีชายหาดที่สวยงาม ชายหาดที่มีชื่อเสียงมากในปัจจุบัน คือ หาดในเพลลา ลักษณะหาดเป็นแนวยาวโค้ง มีภูเขาล้อมรอบ หาดนี้จะมีนักท่องเที่ยวต่างประเทศมาเที่ยว รวมถึงมาซื้อบ้าน (เช่าระยะยาว) มากที่สุด ถึงจะมีการพัฒนาไปมากแต่ก็ถือว่าเงียบสงบกว่าที่ท่องเที่ยวอื่นๆ หาดที่เงียบสงบอีกหลายหาด คือ หาดท้องหยี หาดคอเขา หาดบ้านเปร็ด

นอกจากนี้ยังมีวัดเก่าแก่ คือ วัดกระดั่งงา ไม่ไกลจากวัดกระดั่งงา ก็มีน้ำตกเสม็ดขุนและเขาพระเป็นจุดชมทิวทัศน์มองเห็นอำเภอและทะเลอ่าวขนอม

สำหรับการรองรับผู้ที่มาท่องเที่ยวพักผ่อนในพื้นที่อำเภอขนอม มีโรงแรม/บ้านพัก/บังกะโล

โรงแรม บ้านพักตากอากาศ / บังกะโล จำนวน ๖๓ แห่ง คือ

### หมู่ที่ ๒

- วรรณวิภา รีสอร์ท (วาเลนไทน์) - ฮัลโหลวิลล่า - บ้านศิริไศลรีสอร์ท
- สิริบุรี รีสอร์ท - ซีมาเท่น ขนอม - เพิ่มสุข บังกะโล
- เดอะเนเชอรัล รีสอร์ท - บ้านขนอม (home @ resort)
- เดอะเกสต์เฮาส์ แอ็ท ขนอม - อลงกต รีสอร์ท - ตาลคู่ ปิซ รีสอร์ท
- ฟองคลื่น รีสอร์ท - รอยล่อคิด เฮาส์ - ทู ซีชั่น
- ศิริพันธ์ เฮาส์ - แอปป์ รีสอร์ท - บ้านหน้าเขา รีสอร์ท
- ชลนภา รีสอร์ท - สยามพาราไดส์ - Stella & Message Resort
- จัสมิน รีสอร์ทแอนด์สปา

### หมู่ที่ ๓

- โกโด้ต รีสอร์ท - ปาล์มฮิล รีสอร์ท - ปณิตา รีสอร์ท
- เอกวิวิ รีสอร์ท - สันติ รีสอร์ท - บ้านประสพสุข
- เดอะซีตเรสซิเดนซ์ - บ้านสวน สวิตตา

#### หมู่ที่ ๔

- ขนอมโกลด์เด็นปีช
- อัมราเกสต์เฮาส์ & โฮมสเตย์

#### หมู่ที่ ๕

- บ้านชมเล
- บ้านธัญญานันท์
- เจ ที่ วิลล่า

#### หมู่ที่ ๖

- ภูพัฒน์ รีสอร์ท
- ซี วิลล์ เฮาส์
- ญาติาวิว
- อาวา รีสอร์ทแอนด์สปา
- แบนบู รีสอร์ท
- บ้านมุกเหมียว
- บ้านอิงฟ้า
- บ้านชายเล รีสอร์ท
- บ้านสนมณี โฮมสเตย์
- ขนอม บีช เรสซิเดนส์
- ขนอมบีช
- วิสปีช
- ขนอมคอบาน่า

#### หมู่ที่ ๗

- ระเบียบทราย รีสอร์ท
- ลีลู่ พาราไดซ์ รีสอร์ท
- ขนอมซันไรส์บีช รีสอร์ท
- นางฟ้า กรีนโฮม

#### หมู่ที่ ๘

- คริวตันหยี ซีฟูด & รีสอร์ท
- ราชาศิริ รีสอร์ทแอนด์สปา
- ในเพลา ลีฟวิง
- ขนอมฮิลล์ รีสอร์ท
- เขาปลายดำ รีสอร์ท
- บิ๊ก&บูม
- สุภา รอยัล บีช
- เนียร์วาน่า ดีท็อกซ์ฮิลล์ เซ็นเตอร์
- ในเพลาเบย์ รีสอร์ท
- กรีนเลย์ รีสอร์ท
- ทิพย์มนตรี รีสอร์ท
- สุขาดา วิลล่า
- ไวท์บีช รีสอร์ท
- ขนอมมารีออคริสรีสอร์ทแอนด์สปา

#### หมู่ที่ ๙

- กอแก้ว การ์เด็นท์โฮม

#### **๖.๖ อุตสาหกรรม**

โรงงานอุตสาหกรรม จำนวน ๑ แห่ง

- หจก. อีสระเอมอร หมู่ที่ ๓

#### **๖.๗ การพาณิชย์และกลุ่มอาชีพ**

##### กลุ่มวิสาหกิจชุมชน จำนวน ๙ กลุ่ม

- วิสาหกิจชุมชนกลุ่มเลี้ยงแพะขนอมยุคใหม่ (เลี้ยงแพะจำหน่าย) หมู่ที่ ๓
- วิสาหกิจชุมชนชมรมธุรกิจท่องเที่ยวขนอม (บริการนำเที่ยว) หมู่ที่ ๔
- วิสาหกิจชุมชนบ้านหน้าด่านรุ่งเจริญ (ทำกะปิ) หมู่ที่ ๔
- วิสาหกิจชุมชนกลุ่มวิถีไทย (ทำปุ๋ยหมักชีวภาพ) หมู่ที่ ๕
- วิสาหกิจชุมชนน้ำดื่ม อยู่ดี มีสุข บ้านโพธิ์กรด (ผลิตน้ำดื่มจำหน่าย) หมู่ที่ ๕
- วิสาหกิจชุมชนนวดแผนไทยบ้านเทพนิมิต (บริการนวดแผนไทย) หมู่ที่ ๗
- วิสาหกิจชุมชนเกษตรสัมพันธ์ชุมชนบ้านเปรี๊ต (เลี้ยงโคขุน) หมู่ที่ ๗
- วิสาหกิจชุมชนกลุ่มเลี้ยงสัตว์บ้านในเพลา (เลี้ยงไก่พื้นเมือง) หมู่ที่ ๘
- วิสาหกิจชุมชนกลุ่มแม่บ้านบ้านในเพลา (ทำกะปิ) หมู่ที่ ๘
- วิสาหกิจชุมชนกลุ่มเลี้ยงโค กระบืออ่าวขนอม
- วิสาหกิจชุมชนกลุ่มเลี้ยงแพะขนอม ๒๐๑๓

## ๗. ศาสนา ประเพณี วัฒนธรรม

### ๗.๑ การนับถือศาสนา

ประชาชนส่วนใหญ่ในเขตเทศบาลตำบลอ่าวขนอมนับถือศาสนาพุทธ มีวัด จำนวน ๔ แห่ง

- วัดกระดังงา หมู่ที่ ๙
- วัดในขนอม หมู่ที่ ๑๑
- วัดเขาขนอม หมู่ที่ ๑๐
- วัดคูลา หมู่ที่ ๑๔

### ๗.๒ ประเพณีและงานประจำปี

ประเพณีและงานประจำปีท้องถิ่นที่สำคัญ คือ ประเพณีชักพระ ประเพณีแห่ผ้าขึ้นธาตุ ประเพณีทำบุญเดือนสิบ (ชิงเปรต)

### ๗.๓ ภูมิปัญญาท้องถิ่น ภาษาล้าน

- มีการเปิดศูนย์เรียนรู้ด้านแพทย์แผนไทย นวดแผนไทย ธรรมะบำบัด สมุนไพร บำบัดรักษาโรค
- ภูมิปัญญารักษาพิษงูโดยใช้หญ้าคา ๙ ยอด

### ๗.๔ สินค้าพื้นเมืองและของที่ระลึก

- กะปิ ยาสูบ ดั่งงา
- งานฝีมือ (ผ้าบาติก ดอกไม้จากใยบัว)
- สินค้าหัตถกรรม (ตะกร้าจากไม้)

## ๘. ทรัพยากรธรรมชาติ

### ๘.๑ น้ำ

มีแหล่งต้นน้ำธรรมชาติหลายสาย เป็นแหล่งน้ำสำคัญที่ประชาชนนำมาใช้ในการอุปโภค - บริโภค และการเกษตรกรรม

### ๘.๒ ป่าไม้

พื้นที่ป่าส่วนใหญ่เป็นป่าดิบชื้น มีความอุดมสมบูรณ์ และมีพื้นที่ป่าส่วนหนึ่งของเขตป่าสงวนแห่งชาติ ป่าคลองธง มีไม้ที่มีค่า เช่น ไม้หลุมพอง ตะเคียน ยางนา กระท้อน จิกนม และหวายชนิดต่างๆ เป็นต้น

### ๘.๓ ภูเขา

มีสภาพเป็นพื้นที่ภูเขาสูง และที่ลาดเชิงเขา

### ๘.๔ ทรัพยากรธรรมชาติที่สำคัญขององค์กรปกครองส่วนท้องถิ่น

พื้นที่ภูเขาสูงมีความอุดมสมบูรณ์ เป็นแหล่งต้นน้ำ และแหล่งอาศัยของสัตว์ป่านานาชนิด ในส่วนของพื้นที่ลุ่มป่าชายเลนส่วนใหญ่ค่อนข้างมีความสมบูรณ์ เป็นพื้นที่สำคัญในทางระบบนิเวศน์วิทยา ซึ่งเป็นที่อยู่อาศัยของพืชและสัตว์ตามธรรมชาติ นอกจากนี้ยังเป็นแหล่งผลิตอาหารที่สำคัญ

## ส่วนที่ ๒

### ยุทธศาสตร์การพัฒนาระบบโครงสร้างส่วนท้องถิ่น

#### ๑. ความสัมพันธ์ระหว่างแผนพัฒนาระดับมหภาค

##### ๑.๑ แผนยุทธศาสตร์ชาติ ๒๐ ปี

วิสัยทัศน์ “ประเทศไทยมีความมั่นคง มั่งคั่ง ยั่งยืน เป็นประเทศพัฒนาแล้ว ด้วยการพัฒนาตามหลักปรัชญาของเศรษฐกิจพอเพียง” หรือเป็นคติพจน์ประจำชาติว่า “มั่นคง มั่งคั่ง ยั่งยืน”

#### กรอบยุทธศาสตร์ชาติระยะ 20 ปี (พ.ศ. 2560 – 2579)

เพื่อให้บรรลุวิสัยทัศน์  
“ประเทศไทยมีความมั่นคง มั่งคั่ง ยั่งยืน  
เป็นประเทศพัฒนาแล้ว ด้วยการพัฒนา  
ตามปรัชญาเศรษฐกิจพอเพียง”  
นำไปสู่การพัฒนาให้คนไทยมีความสุข  
และตอบสนองต่อการบรรลุ  
ซึ่งผลประโยชน์แห่งชาติ ในการที่จะพัฒนา  
คุณภาพชีวิต สร้างรายได้ระดับสูง  
เป็นประเทศพัฒนาแล้ว และสร้างความสุขของ  
คนไทย สังคมมีความมั่นคง เสมอภาคและเป็น  
ธรรม ประเทศสามารถแข่งขันได้ในระบบ  
เศรษฐกิจ

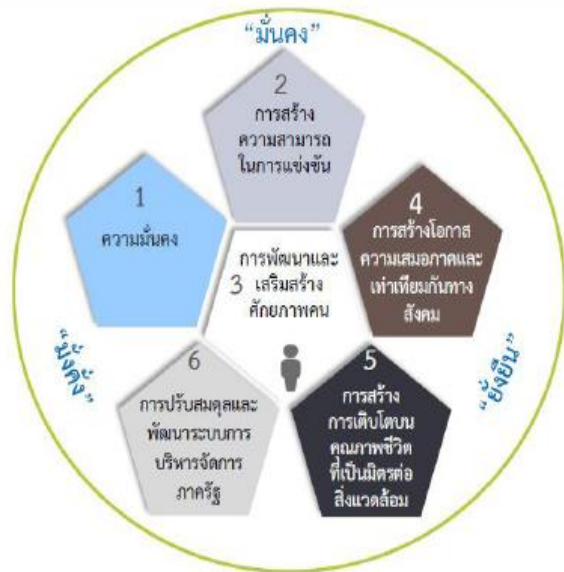

#### ความมั่นคง

- การมีความมั่นคงปลอดภัยจากภัย และการเปลี่ยนแปลงทั้งภายในประเทศและภายนอกประเทศ ในทุกระดับทั้งระดับประเทศ สังคม ชุมชน ครอบครัว และปัจเจกบุคคล
- ความมั่นคงในทุกมิติ ทั้งมิติเศรษฐกิจ สังคม สิ่งแวดล้อม และการเมือง
- ประเทศไทยมีความมั่นคงในเอกราชและอธิปไตย มีสถาบันชาติ ศาสนา พระมหากษัตริย์ที่เข้มแข็งเป็นศูนย์กลางและเป็นที่ยึดเหนี่ยวจิตใจของประชาชน
- ระบบการเมืองที่มั่นคง เป็นกลไกที่นำไปสู่การบริหารประเทศที่ต่อเนื่องและโปร่งใสตามหลักธรรมาภิบาล สังคม มีความปรองดองและความสามัคคี สามารถผนึกกำลังเพื่อพัฒนาประเทศ ชุมชนมีความเข้มแข็ง ครอบครัวมีความอบอุ่น
- ความมั่นคงของอาหาร พลังงาน และน้ำ ประชาชน มีความมั่นคงในชีวิต มีงานและรายได้ที่มั่นคงพอเพียงกับการดำรงชีวิต มีที่อยู่อาศัยและความปลอดภัยในชีวิตทรัพย์สิน

#### ความมั่งคั่ง

- ประเทศไทยมีการขยายตัวของเศรษฐกิจ อย่างต่อเนื่อง จนเข้าสู่กลุ่มประเทศรายได้สูง ความเหลื่อมล้ำของการพัฒนาลดลง ประชากรได้รับผลประโยชน์จากการพัฒนาอย่างเท่าเทียมกันมากขึ้น

- **เศรษฐกิจมีความสามารถในการแข่งขันสูง** สามารถสร้างรายได้ทั้งจากภายในและภายนอกประเทศ สร้างฐานเศรษฐกิจและสังคมแห่งอนาคต และเป็นจุดสำคัญของการเชื่อมโยงในภูมิภาคทั้งการคมนาคมขนส่ง การผลิต การค้า การลงทุน และการทำธุรกิจ มีบทบาทสำคัญในระดับภูมิภาคและระดับโลก เกิดสายสัมพันธ์ทางเศรษฐกิจและการค้าอย่างมีพลัง

- **ความสมบูรณ์ในทุนที่จะสามารถสร้าง การพัฒนาต่อเนื่อง** ได้แก่ ทุนมนุษย์ ทุนทางปัญญา ทุนทางการเงิน ทุนที่เป็นเครื่องมือเครื่องจักร ทุนทางสังคม และทุนทรัพยากรธรรมชาติและสิ่งแวดล้อม

### ความยั่งยืน

- **การพัฒนาที่สามารถสร้างความเจริญ** รายได้และคุณภาพชีวิตของประชาชนให้เพิ่มขึ้นอย่างต่อเนื่อง ซึ่งเป็นการเจริญเติบโตของเศรษฐกิจที่ไม่ใช้ทรัพยากรธรรมชาติ เกินพอดี ไม่สร้างมลภาวะต่อสิ่งแวดล้อมจนเกินความสามารถในการรองรับและเยียวยาของระบบนิเวศน์

- **การผลิตและการบริโภคเป็นมิตรกับสิ่งแวดล้อม** และสอดคล้องกับกฎระเบียบของประชาคมโลกซึ่งเป็นที่ยอมรับร่วมกัน ความอุดมสมบูรณ์ขอทรัพยากรธรรมชาติและสิ่งแวดล้อมมีคุณภาพดีขึ้น คนมีความรับผิดชอบต่อสังคม มีความเอื้ออาทร เสียสละเพื่อผลประโยชน์ส่วนรวม

- **มุ่งประโยชน์ส่วนรวมอย่างยั่งยืน** ให้ความสำคัญกับการมีส่วนร่วมของประชาชนทุกภาคส่วนในสังคม ยึดถือและปฏิบัติตามปรัชญาของเศรษฐกิจพอเพียงเพื่อการพัฒนา ในระดับอย่างสมดุล มีเสถียรภาพ และยั่งยืน

### ยุทธศาสตร์ด้านความมั่นคง

(๑) การเสริมสร้างความมั่นคงของสถาบันหลักของชาติและการปกครองระบอบประชาธิปไตยอันมีพระมหากษัตริย์ทรงเป็นประมุข

(๒) การปฏิรูปกลไกการบริหารประเทศ

(๓) การป้องกันและแก้ไขการก่อความไม่สงบในจังหวัดชายแดนภาคใต้

(๔) การบริหารจัดการความมั่นคงชายแดนและชายฝั่งทะเล

(๕) การพัฒนาระบบ กลไก มาตรการและความร่วมมือระหว่างประเทศทุกระดับ

(๖) การพัฒนาเสริมสร้างศักยภาพการผนึกกำลังป้องกันประเทศและกองทัพ

(๗) การพัฒนาระบบการเตรียมพร้อมแห่งชาติ รักษาความมั่นคงของฐานทรัพยากรธรรมชาติ สิ่งแวดล้อม และการปกป้องรักษาผลประโยชน์แห่งชาติทางทะเล รวมทั้งเสริมสร้างความมั่นคงทางอาหารพลังงาน และน้ำ

(๘) การปรับกระบวนการทำงานของกลไกที่เกี่ยวข้องจากแนวตั้งสู่แนวนอนมากขึ้น

### ยุทธศาสตร์ด้านการสร้างความสามารถในการแข่งขัน

(๑) **สมรรถนะทางเศรษฐกิจ** ได้แก่ รักษาเสถียรภาพทางเศรษฐกิจและสร้างความเชื่อมั่น ส่งเสริมการค้าและการลงทุนทั้งภาครัฐและเอกชน และพัฒนาประเทศสู่ความเป็นชาติการค้าเพื่อเป็นศูนย์กลางการค้าและได้ประโยชน์จากห่วงโซ่มูลค่าในภูมิภาคเพิ่มขึ้น

(๒) **การพัฒนาภาคการผลิตและบริการ ภาคเกษตร** ได้แก่ เสริมสร้างฐานการผลิตการเกษตรให้เข้มแข็งและยั่งยืน เพิ่มขีดความสามารถในการแข่งขันของภาคเกษตร พัฒนาสินค้าเกษตรและอาหารที่มีศักยภาพในการแข่งขัน และส่งเสริมเกษตรกรรายย่อยให้ปรับไปสู่รูปแบบเกษตรยั่งยืนที่เป็นมิตรกับสิ่งแวดล้อมและรวมกลุ่มเกษตรกรในการพัฒนาอาชีพที่เข้มแข็ง **ภาคอุตสาหกรรม** พัฒนาอุตสาหกรรมศักยภาพ ได้แก่ พัฒนาอุตสาหกรรม

ส่งออกที่มีศักยภาพสูง สร้างความเข้มแข็งให้กับผู้ประกอบการไทย และพัฒนาอุตสาหกรรมที่มีศักยภาพในอนาคต เป็นต้น และภาคบริการ พัฒนายกระดับผลิตภัณฑ์การท่องเที่ยว ผลักดันประเทศไทยสู่การเป็นศูนย์กลางการให้บริการสุขภาพ และส่งเสริมธุรกิจบริการที่มีศักยภาพ

(๓) **พัฒนาผู้ประกอบการและเศรษฐกิจชุมชน** ได้แก่พัฒนาทักษะและองค์ความรู้ของผู้ประกอบการไทย พัฒนาและยกระดับผลิตภาพแรงงานเพื่อส่งเสริมขีดความสามารถในการแข่งขันของประเทศ พัฒนาวិสาหกิจขนาดกลางและขนาดย่อมสู่สากล ยกย่องระดับศักยภาพของสินค้าหนึ่งตำบลหนึ่งผลิตภัณฑ์ (OTOP) ไทยให้ก้าวไกลสู่สากล และพัฒนาวิสาหกิจชุมชนและสถาบันเกษตรกร

(๔) **การพัฒนาพื้นที่เศรษฐกิจพิเศษและเมือง** โดยพัฒนาเขตเศรษฐกิจพิเศษชายแดน พัฒนาพื้นที่เศรษฐกิจบริเวณชายฝั่งทะเลตะวันออก พัฒนาระบบเมืองศูนย์กลางความเจริญของประเทศ และพัฒนาคลัสเตอร์อุตสาหกรรมและบริการที่มีศักยภาพในการขับเคลื่อนประเทศ

(๕) **การลงทุนพัฒนาโครงสร้างพื้นฐาน** ในด้านการขนส่ง ความมั่นคงและพลังงาน ระบบเทคโนโลยีสารสนเทศและการสื่อสาร และการวิจัยและพัฒนา

(๖) **การเชื่อมโยงกับภูมิภาคและเศรษฐกิจโลก** สร้างความเป็นหุ้นส่วนการพัฒนา กับประเทศในอนุภูมิภาค ภูมิภาค และนานาชาติ ส่งเสริมให้ประเทศไทยเป็นฐานของการประกอบธุรกิจ ส่งเสริมความร่วมมือกับภูมิภาคและนานาชาติในการสร้างความมั่นคงด้านพลังงาน อาหาร สิ่งแวดล้อม และการบริหารจัดการภัยพิบัติ ส่งเสริมบทบาทการเป็นผู้ประสานประโยชน์ในการเชื่อมโยงและสร้างความสมดุลของความสัมพันธ์ของประเทศไทยกับกลุ่มอำนาจทางเศรษฐกิจต่างๆ เพิ่มบทบาทและการมีส่วนร่วมของไทยในองค์การระหว่างประเทศในการผลักดันการพัฒนาในอนุภูมิภาคและภูมิภาค สนับสนุนการเปิดการค้าเสรี และสร้างองค์ความรู้ด้านการต่างประเทศต่อส่วนต่างๆ และสาธารณชนไทย

#### **ยุทธศาสตร์การพัฒนาและเสริมสร้าง ศักยภาพคน**

(๑) การพัฒนาศักยภาพคนตลอดช่วงชีวิตให้สนับสนุนการเจริญเติบโตของประเทศ โดยพัฒนาเริ่มตั้งแต่ในครรภ์และต่อเนื่องไปตลอดช่วงชีวิต

(๒) การยกระดับคุณภาพการศึกษาและการเรียนรู้ให้ มีคุณภาพ เท่าเทียมและทั่วถึง

(๓) การสร้างเสริมให้คนมีสุขภาพที่ดี

(๔) การสร้างความอยู่ดีมีสุขของครอบครัวไทยให้เอื้อต่อการพัฒนาคน

#### **ยุทธศาสตร์ด้านการสร้างโอกาสความเสมอภาคและเท่าเทียมกันทางสังคม**

(๑) การสร้างความมั่นคงและการลดความเหลื่อมล้ำทางด้านเศรษฐกิจและสังคม

(๒) การพัฒนาระบบบริการและระบบบริหารจัดการสุขภาพ

(๓) การสร้างสภาพแวดล้อมและนวัตกรรมที่เอื้อต่อการดำรงชีวิตในสังคมสูงวัย

(๔) การสร้างความเข้มแข็งของสถาบันทางสังคมและทุนทางวัฒนธรรมและความเข้มแข็งของชุมชน

(๕) การพัฒนาการสื่อสารมวลชนให้เป็นกลไกในการสนับสนุนการพัฒนา

#### **ยุทธศาสตร์ด้านการสร้างการเติบโตบนคุณภาพชีวิตที่เป็นมิตรกับสิ่งแวดล้อม**

(๑) การจัดระบบอนุรักษ์ ฟื้นฟูและป้องกันการทาลายทรัพยากรธรรมชาติ

(๒) การวางระบบบริหารจัดการน้ำให้มีประสิทธิภาพทั้ง ๒๕ ลุ่มน้ำ เน้นการปรับระบบการบริหารจัดการ

อุทกภัยอย่างบูรณาการ

(๓) การพัฒนาและใช้พลังงานที่เป็นมิตรกับสิ่งแวดล้อมในทุกภาคเศรษฐกิจ

(๔) การพัฒนาเมืองอุตสาหกรรมเชิงนิเวศและเมืองที่เป็นมิตรกับสิ่งแวดล้อม

(๕) การร่วมลดปัญหาโลกร้อนและปรับตัวให้พร้อมกับการเปลี่ยนแปลงสภาพภูมิอากาศ

(๖) การใช้เครื่องมือทางเศรษฐศาสตร์และนโยบายการคลังเพื่อสิ่งแวดล้อม

### **ยุทธศาสตร์ด้านการปรับสมดุลและพัฒนาระบบการบริหารจัดการภาครัฐ**

(๑) การปรับปรุงการบริหารจัดการรายได้และรายจ่ายของภาครัฐ

(๒) การพัฒนาระบบการให้บริการประชาชนของหน่วยงานภาครัฐ

(๓) การปรับปรุงบทบาท ภารกิจ และโครงสร้างของหน่วยงานภาครัฐ ให้มีขนาดที่เหมาะสม

(๔) การวางระบบบริหารงานราชการแบบบูรณาการ

(๕) การพัฒนาระบบบริหารจัดการกำลังคนและพัฒนาบุคลากรภาครัฐในการปฏิบัติราชการ

(๖) การต่อต้านการทุจริตและประพฤติมิชอบ

(๗) การปรับปรุงแก้ไขกฎหมาย ระเบียบ และข้อบังคับให้มีความชัดเจน ทันสมัย เป็นธรรม และสอดคล้องกับข้อบังคับสากลหรือข้อตกลงระหว่างประเทศ ตลอดจน พัฒนาหน่วยงานภาครัฐและบุคลากรที่มีหน้าที่เสนอความเห็นทางกฎหมายให้มีศักยภาพ

### **๑.๒ แผนพัฒนาเศรษฐกิจและสังคมแห่งชาติ ฉบับที่ ๑๒**

#### **ยุทธศาสตร์การเสริมสร้าง และพัฒนาศักยภาพทุนมนุษย์**

พัฒนาคนทุกช่วงวัยเพื่อให้คนไทยเป็นคนดี คนเก่ง มีระเบียบวินัย และมีคุณภาพชีวิตที่ดี โดยเฉพาะการพัฒนาและดูแลผู้สูงอายุที่จะมีส่วนสูงชันในสังคมสูงวัยทั้งการสร้างงานที่เหมาะสม การฟื้นฟูและดูแลสุขภาพ

#### **ยุทธศาสตร์การสร้าง ความเป็นธรรมลดความเหลื่อมล้ำในสังคม**

มุ่งเน้นการลดความเหลื่อมล้ำในทุกมิติเพื่อสร้างความปรองดองในสังคม การสร้างโอกาสให้ทุกคนในสังคมไทยสามารถเข้าถึงทรัพยากร แหล่งทุนในการประกอบอาชีพ เพื่อยกระดับรายได้และขับเคลื่อนเศรษฐกิจฐานราก

#### **ยุทธศาสตร์การสร้าง ความเข้มแข็ง ทางเศรษฐกิจและแข่งขันได้อย่างยั่งยืน**

ให้ความสำคัญกับการบริหารจัดการนโยบายการเงินและนโยบายการคลัง รวมถึงการปฏิรูปภาษีทั้งระบบเพื่อรักษาเสถียรภาพและเพิ่มประสิทธิภาพของระบบเศรษฐกิจ การปรับโครงสร้างทั้งห่วงโซ่คุณค่า ในภาคเกษตรอุตสาหกรรม บริการ การลงทุน การพัฒนา SMEs และเกษตรกรรมรุ่นใหม่

#### **ยุทธศาสตร์ด้านการเติบโต ที่เป็นมิตรกับสิ่งแวดล้อมเพื่อการพัฒนาอย่างยั่งยืน**

มุ่งอนุรักษ์ฟื้นฟูสร้างความมั่นคงของฐานทรัพยากรธรรมชาติและสิ่งแวดล้อม สร้างสมดุลระหว่างการอนุรักษ์และการใช้ประโยชน์อย่างยั่งยืนและเป็นธรรม บริหารจัดการน้ำให้มีประสิทธิภาพ

#### **ยุทธศาสตร์ด้านความมั่นคง**

ให้ความสำคัญกับความมั่นคงที่ส่งผลกระทบต่อการพัฒนาในทุกมิติ ทั้งมิติเศรษฐกิจ สังคม และสิ่งแวดล้อม ตลอดจนการพัฒนาศักยภาพให้ประเทศ

#### **ยุทธศาสตร์ด้านการเพิ่ม ประสิทธิภาพและธรรมาภิบาลในภาครัฐ**

เพื่อให้การบริหารจัดการภาครัฐมีความโปร่งใส มีประสิทธิภาพ มีความรับผิดชอบและตรวจสอบได้อย่างเป็นธรรม ประชาชนมีส่วนร่วม ประเทศปราศจากคอร์รัปชัน มีการกระจายอำนาจ และแบ่งภารกิจรับผิดชอบที่เหมาะสมระหว่างส่วนกลาง ภูมิภาค และท้องถิ่น

### **ยุทธศาสตร์ด้านการพัฒนาโครงสร้างพื้นฐาน และระบบโลจิสติกส์**

มุ่งเน้นการพัฒนากายภาพโครงสร้างพื้นฐานด้านการคมนาคมขนส่งการเชื่อมโยงเครือข่ายโทรคมนาคม และการบริหารจัดการโครงสร้างพื้นฐาน เพื่อสนับสนุนการพัฒนาพื้นที่เขตเศรษฐกิจพิเศษ พื้นที่เมือง การเชื่อมโยงการเดินทางและขนส่งสินค้าระหว่างประเทศ

### **ยุทธศาสตร์ด้านวิทยาศาสตร์ เทคโนโลยี วิจัย และนวัตกรรม**

ให้ความสำคัญกับการขับเคลื่อนการพัฒนาวิทยาศาสตร์ เทคโนโลยี วิจัย และนวัตกรรม ต่อเนื่องจากแผนพัฒนาฯ ฉบับที่ ๑๑ ทั้งการเพิ่มการลงทุนวิจัยและพัฒนา และการปรับปรุงสภาพแวดล้อมของการพัฒนาวิทยาศาสตร์ฯ

### **ยุทธศาสตร์การพัฒนาภาค เมือง และพื้นที่เศรษฐกิจ**

พัฒนาภาค เมืองและพื้นที่เศรษฐกิจสำคัญให้สอดคล้องกับทิศทางการพัฒนาประเทศ ศักยภาพโอกาสและข้อจำกัดของพื้นที่ รวมทั้งความต้องการของภาคีการพัฒนาที่เกี่ยวข้อง สร้างฐานเศรษฐกิจใหม่เพื่อรองรับการเข้าสู่ประชาคมเศรษฐกิจอาเซียน

### **ยุทธศาสตร์ด้านการต่างประเทศ ประเทศเพื่อนบ้าน และภูมิภาค**

ประสานและพัฒนาความร่วมมือกันระหว่างประเทศทั้งในเชิงรุกและรับอย่างสร้างสรรค์ โดยมุ่งเน้นการดูแลการดำเนินงานตามข้อผูกพันและพันธกรณีตลอดจนมาตรฐานต่างๆ ที่ไทยมีความเกี่ยวข้องในฐานะประเทศสมาชิก ทั้งในเวทีระดับโลก ระดับภูมิภาค และระดับอนุภูมิภาค

## **๑.๓ แผนพัฒนาภาค/แผนพัฒนากลุ่มจังหวัด/แผนพัฒนาจังหวัด**

### **แผนพัฒนาภาค**

(๑) การเสริมสร้างความเข้มแข็งภาคการผลิตหลักให้เจริญเติบโตได้อย่างต่อเนื่องและยั่งยืน โดยพัฒนาการเกษตรและอุตสาหกรรมแปรรูป พัฒนาประสิทธิภาพและผลิตภาพการผลิตสินค้าอาหาร พัฒนาการท่องเที่ยว

(๒) ขยายฐานเศรษฐกิจเพื่อเพิ่มความหลากหลายของแหล่งสร้างรายได้และการจ้างงานให้แก่ภาคโดยพัฒนาความร่วมมือกับประเทศเพื่อนบ้านภายใต้กรอบโครงการ JDS และกรอบโครงการ IMT-GT พัฒนารองรับการขยายการลงทุนอุตสาหกรรมที่มีศักยภาพของประเทศ และพัฒนาการคมนาคมขนส่งทางทะเล

(๓) พัฒนาคคนและสังคมให้มีคุณภาพและมีภูมิคุ้มกันที่ดีเพื่อเสริมสมรรถนะการพัฒนา โดยการพัฒนาความรู้ คุณธรรม และสุขภาวะ การสร้างความมั่นคงในการดำรงชีวิตของคนจน คนด้อยโอกาสให้สามารถพึ่งตนเองได้ การพัฒนาศักยภาพคนเพื่อเพิ่มผลิตภาพการผลิตและเพิ่มโอกาสด้านอาชีพและรายได้ และการอำนวยความสะดวกและสร้างภูมิคุ้มกันแก่คนกลุ่มเสี่ยงเพื่อแก้ปัญหาความไม่สงบในจังหวัดชายแดนภาคใต้

(๔) เสริมสร้างความเข้มแข็งทางเศรษฐกิจและสังคมระดับชุมชน โดยสร้างกระบวนการเรียนรู้ เพื่อสร้างความเข้มแข็งของชุมชนสู่การพึ่งตนเอง พัฒนาเศรษฐกิจชุมชนโดยการเพิ่มโอกาสการมีรายได้จากทรัพยากรในท้องถิ่น และส่งเสริมการใช้กระบวนการชุมชนเข้มแข็งเพื่อสร้างสันติสุขโดยเฉพาะการใช้กระบวนการชุมชนเข้มแข็งแก้ไขปัญหาหยาเสพติด

(๕) พื้นฟูและบริหารจัดการทรัพยากรธรรมชาติและสิ่งแวดล้อมเพื่อรักษาสมดุลเชิงนิเวศน์อย่างยั่งยืน โดยฟื้นฟูและอนุรักษ์ทรัพยากรธรรมชาติเพื่อรักษาความสมดุลเชิงนิเวศน์ สร้างความอุดมสมบูรณ์ทรัพยากรธรรมชาติให้เป็นฐานการผลิตอย่างยั่งยืน และควบคุมคุณภาพสิ่งแวดล้อมเพื่อลดผลกระทบต่อด้านคุณภาพชีวิต



## แผนพัฒนากลุ่มจังหวัด

(๑) กลุ่มจังหวัดภาคใต้ฝั่งอ่าวไทย ประกอบด้วย ชุมพร สุราษฎร์ธานี นครศรีธรรมราช และพัทลุง เน้นการพัฒนาฐานอุตสาหกรรมแปรรูปผลผลิตจากน้ำมันปาล์ม พัฒนาการปลูกข้าวและการเลี้ยงปศุสัตว์ พัฒนาการเกษตรยั่งยืนเพื่อผลิตสินค้าเกษตรเชิงคุณภาพ พัฒนาแหล่งท่องเที่ยวเชิงอนุรักษ์บริเวณชายฝั่งทะเล และการเตรียมความพร้อมพื้นที่ที่มีศักยภาพรองรับการพัฒนาอุตสาหกรรมใหม่ๆ

(๒) กลุ่มจังหวัดภาคใต้ฝั่งอันดามัน ประกอบด้วย ระนอง พังงา ภูเก็ต กระบี่ และตรัง เน้นการรักษาความมีมนต์เสน่ห์ของศูนย์กลางการท่องเที่ยวทางทะเล เพิ่มความหลากหลายของกิจกรรมการท่องเที่ยวและการบริการ พัฒนาแหล่งท่องเที่ยวชายฝั่งทะเลและบนบก และพัฒนาบุคลากรรองรับการท่องเที่ยว

(๓) กลุ่มจังหวัดภาคใต้ชายเลน ประกอบด้วย สงขลา สตูล ปัตตานี ยะลา และนราธิวาส เน้นการคุ้มครองความปลอดภัย การอำนวยความสะดวกเพื่อเสริมสร้างความเชื่อมั่นในอำนาจรัฐ และสร้างภูมิคุ้มกัน แก่คนกลุ่มเสี่ยงโดยเฉพาะการช่วยเหลือเยียวยาผู้ได้รับผลกระทบ การเสริมสร้างความมั่นคงด้านอาชีพและรายได้แก่ผู้มีรายได้น้อย การพัฒนาคุณภาพคนเพื่อสร้างโอกาสการมีงานทำและยกระดับคุณภาพชีวิต การเสริมสร้างความเข้มแข็งทางเศรษฐกิจและพัฒนาความร่วมมือกับต่างประเทศ และการบริหารจัดการเขตพัฒนาพิเศษเฉพาะกิจจังหวัดชายแดนภาคใต้

## โครงการที่สำคัญ (Flagship Project)

- (๑) โครงการพัฒนาสงขลาเป็นศูนย์กลางการผลิตการแปรรูปและค้ายางพาราของประเทศ
- (๒) โครงการพัฒนาสุราษฎร์ธานีเป็นศูนย์กลางการผลิตและแปรรูปปาล์มน้ำมันแบบครบวงจร
- (๓) โครงการพัฒนากลุ่มน้ำปากพนังและกลุ่มน้ำทะเลสาบสงขลาเป็นอยู่ข้าวอยู่น้ำ
- (๔) โครงการพัฒนาธุรกิจบริการกลุ่ม MICE และ Marina เกาะภูเก็ต
- (๕) โครงการพัฒนาอุตสาหกรรมอาหารฮาลาลในจังหวัดชายแดนภาคใต้
- (๖) โครงการแก้ไขปัญหาความยากจนเชิงบูรณาการในจังหวัดชายแดนภาคใต้
- (๗) โครงการพัฒนาแรงงานในจังหวัดชายแดนภาคใต้เพื่อไปทำงานในต่างประเทศ
- (๘) โครงการพัฒนาข้าวสังข์หยดเป็นสินค้าเชิงคุณภาพ
- (๙) โครงการผลิตสินค้าอาหารฮาลาลระดับชุมชนในจังหวัดชายแดนภาคใต้แบบครบวงจร
- (๑๐) โครงการอ่าวปัตตานี (ฟื้นฟูความอุดมสมบูรณ์ของชายฝั่งทะเล)
- (๑๑) โครงการฟื้นฟูการทำนาในพื้นที่นาร้างในจังหวัดชายแดนภาคใต้

## แผนพัฒนากลุ่มจังหวัดภาคใต้ฝั่งอ่าวไทย

### วิสัยทัศน์ (Vision)

“เมืองศูนย์กลางการเกษตร และพืชเศรษฐกิจของประเทศ ที่เติบโตอย่างมั่นคงบนพื้นฐานของชุมชนเข้มแข็ง และเมืองท่องเที่ยวระดับนานาชาติที่ยั่งยืน”

### พันธกิจ (Mission)

๑. สร้างและพัฒนาระบบบริหารจัดการการเกษตร สัตว์น้ำและพืชเศรษฐกิจ (ยางพารา/ปาล์มน้ำมัน) ของกลุ่มจังหวัด ให้มีคุณภาพแบบครบวงจร

๒. พัฒนาระบบการท่องเที่ยวให้เกิดมูลค่าเพิ่มอย่างยั่งยืน โดยการผสมผสานเชื่อมโยงกับกลุ่มอันดามันและเอกลักษณ์ที่โดดเด่นระดับโลก

๓. ส่งเสริมการมีส่วนร่วมจากทุกภาคส่วนในการร่วมสร้างกลุ่มจังหวัดสู่เมืองสีเขียว

ที่มีระบบชุมชนเข้มแข็งบนฐานปรัชญาเศรษฐกิจพอเพียง

๔. เสริมสร้างศักยภาพกลุ่มจังหวัดให้เป็นศูนย์กลางการคมนาคม และการขนส่งสินค้า รองรับการพัฒนาของกลุ่มจังหวัด

### เป้าประสงค์รวม (Objectives)

๑. สร้างความมั่นคง มั่งคั่ง แก้เกษตรกร และผู้ประกอบการ และระบบเศรษฐกิจของกลุ่มจังหวัด ด้วยระบบการบริหารจัดการการเกษตร และพืชเศรษฐกิจ (ยางพารา / ปาล์มน้ำมัน ) ที่มีประสิทธิภาพ

๒. ยกระดับกลุ่มจังหวัดภาคใต้ฝั่งอ่าวไทยให้เป็นแหล่งผลิต แหล่งการค้า แหล่งเรียนรู้ การพัฒนายางพาราและปาล์มน้ำมันของประเทศ

๓. พัฒนาการท่องเที่ยวของกลุ่มจังหวัด ส่งการท่องเที่ยวนานาชาติที่ยั่งยืน

๔. สร้างและพัฒนากลุ่มจังหวัดให้เป็นพื้นที่สีเขียวที่ยั่งยืน (Green Area)

๕. จัดระบบโครงสร้างพื้นฐานทางการคมนาคมและสาธารณสุขภาค ให้มีศักยภาพในการรองรับการพัฒนาของกลุ่มจังหวัดในทุกๆด้าน

### ประเด็นยุทธศาสตร์

ประเด็นยุทธศาสตร์ที่ ๑ การผลิต แปรรูปและ การบริหารจัดการพืชเศรษฐกิจยางพาราและปาล์มน้ำมันที่มีคุณภาพแบบครบวงจร

ประเด็นยุทธศาสตร์ที่ ๒ การท่องเที่ยวนานาชาติที่ยั่งยืน

ประเด็นยุทธศาสตร์ที่ ๓ พัฒนาการเกษตรที่มีศักยภาพในพื้นที่ที่มีความเข้มแข็ง (ข้าว, ไม้ผล, ปศุสัตว์, ประมง)

ประเด็นยุทธศาสตร์ที่ ๔ การพัฒนาสู่เมืองสีเขียว ชุมชนเข้มแข็ง มั่นคง มั่งคั่ง อย่างยั่งยืน

ประเด็นยุทธศาสตร์ที่ ๕ การพัฒนาโครงสร้างพื้นฐานทางการคมนาคม และการโลจิสติกส์

ประเด็นยุทธศาสตร์	เป้าประสงค์	กลยุทธ์
๑. การผลิต แปรรูปและ การบริหารจัดการพืชเศรษฐกิจยางพารา และปาล์มน้ำมันที่มีคุณภาพแบบครบวงจร	๑.๑ เป็นศูนย์กลาง การเกษตรพืชเศรษฐกิจยางพารา และปาล์มน้ำมันของประเทศ ที่มี ศักยภาพทางการผลิต การพัฒนาเพื่อ การแข่งขันทาง เศรษฐกิจระดับโลก	๑.๑.๑ พัฒนาเกษตรกรให้มีศักยภาพด้านการผลิต การแปรรูปและการตลาด ๑.๑.๒ พัฒนาระบบการเกษตร ของกลุ่มจังหวัดให้เติบโตอย่างมั่นคง สมดุลบนฐานทรัพยากร ธรรมชาติ และการรักษาสิ่งแวดล้อม ๑.๑.๓ เสริมความรู้ เติมศักยภาพทางการบริหารจัดการผลผลิตแก่ เกษตรกร ผู้ประกอบการยางพาราและปาล์มน้ำมัน เน้นการลดต้นทุน ด้วยภูมิปัญญา และมาตรฐานสากล ๑.๑.๔ การพัฒนาด้านการตลาดภายในประเทศและเพิ่มขีด ความสามารถเพื่อการส่งออก ๑.๑.๕ ส่งเสริมการรวมกลุ่มของเกษตรกรเป็นชุมชนการเกษตรที่ เข้มแข็ง มีพลังทางการผลิต ทางการค้า

ประเด็นยุทธศาสตร์	เป้าประสงค์	กลยุทธ์
๒. การท่องเที่ยวนานาชาติที่ยั่งยืน	๒.๑ เป็นเมืองท่องเที่ยวที่หลากหลาย เติบโตบนฐานการอนุรักษ์ เป็นแหล่งท่องเที่ยวระดับนานาชาติ	๒.๑.๑ ส่งเสริมการพัฒนาระบบการประชาสัมพันธ์การตลาด ๒.๑.๒ การจัดการแหล่งท่องเที่ยวของจังหวัดในกลุ่มจังหวัดให้เป็นแหล่งท่องเที่ยวที่เป็นอัตลักษณ์ระดับประเทศระดับภูมิภาค และระดับโลก ๒.๑.๓ จัดระบบเส้นทางการท่องเที่ยว เสริมระบบโครงสร้างพื้นฐาน เชื่อมโยงการท่องเที่ยวกับพื้นที่ตอนบน และฝั่งอันดามัน ๒.๑.๔ การจัดระบบการบริการนักท่องเที่ยวที่มีคุณภาพเน้นการดูแลทั่วถึง สร้างการท่องเที่ยวแบบอุ่นใจปลอดภัย ประทับใจ และมาเที่ยวซ้ำ ๒.๑.๕ พัฒนาบุคลากรให้มีศักยภาพ/คุณภาพและเพียงพอต่อการรองรับการพัฒนาทางด้านการท่องเที่ยว การโรงแรม และการบริการของกลุ่มจังหวัด
๓. พัฒนาการเกษตรที่มีศักยภาพในพื้นที่ที่มีความเข้มแข็ง (ข้าว, ไม้ผล, ปศุสัตว์, ประมง)	๓.๑ เพิ่มปริมาณและคุณภาพผลผลิตให้เพียงพอต่อการบริโภคและการส่งออก	๓.๑.๑ พัฒนาบุคลากรให้มีศักยภาพ/คุณภาพและเพียงพอต่อการรองรับการพัฒนาทางด้านการเกษตร ประมงและปศุสัตว์ของกลุ่มจังหวัด ๓.๑.๒ เสริมความรู้ เติมศักยภาพทางการบริหาร จัดการผลผลิตแก่เกษตรกร ผู้ประกอบการการเกษตรเน้นการลดต้นทุนด้วยภูมิปัญญาและมาตรฐานสากล ๓.๑.๓ สร้างช่องทางการตลาดและศูนย์กลางการผลิต แปรรูปการค้า การส่งออกไม้ผล ผลผลิตสัตว์น้ำ ปศุสัตว์มาตรฐานการค้าระดับสากล ๓.๑.๔ ส่งเสริมการรวมกลุ่มของเกษตรกรเป็นชุมชนการเกษตรที่เข้มแข็ง มีพลังทางการผลิตทางการค้า
๔. การพัฒนาสู่เมืองสีเขียว ชุมชนเข้มแข็ง มั่นคง มั่งคั่ง อย่างยั่งยืน	๔.๑ ประชาชนมีคุณภาพชีวิตที่ดี ระบบการจัดการชุมชนมีความเข้มแข็งบนฐานปรัชญาความพอเพียง	๔.๑.๑ ส่งเสริมการมีส่วนร่วมจากทุกภาคส่วน ร่วมสร้างแกนนำการเปลี่ยนแปลงในชุมชนเพื่อการจัดการทรัพยากรธรรมชาติในชุมชน ๔.๑.๒ สร้างชุมชนต้นแบบระบบบริหารจัดการชุมชนเข้มแข็ง ชุมชนนำอยู่ ด้วยหลักการของปัญญาแห่งปรัชญาความพอเพียง ผ่านการสร้างแหล่งเรียนรู้การพัฒนา ๔.๑.๓ ส่งเสริมการธำรงรักษาไว้ซึ่งวัฒนธรรมขนบธรรมเนียมประเพณี และภูมิปัญญาของชุมชนให้อยู่คู่กับกลุ่มจังหวัด ๔.๑.๔ ยกย่องการเรียนรู้ในชุมชน เสริมสร้างองค์ความรู้ขยายฐานการศึกษา การเรียนรู้สู่การเป็นการเป็นกลุ่มจังหวัดอุดมปัญญา ๔.๑.๕ สร้างผู้นำชุมชนที่มีคุณธรรม และศักยภาพในการนำชุมชนด้วยหลักธรรมาภิบาล สู่ชุมชนวิถีประชาธิปไตยเข้มแข็ง
๕. การพัฒนาโครงสร้างพื้นฐานทางการคมนาคม และการโลจิสติกส์	๕.๑ โครงสร้างการคมนาคมและโลจิสติกส์ของกลุ่มจังหวัดเอื้อต่อการท่องเที่ยวและการเกษตร	๕.๑.๑ พัฒนา ปรับปรุงการคมนาคมทางขนส่งทางน้ำ ทางบก ทางอากาศ ทางราง ให้มีการเชื่อมต่ออย่างเป็นระบบ ประสานกับการพัฒนาของประเทศ ๕.๑.๒ ส่งเสริมท้องถิ่นร่วมเชื่อมต่อระบบการคมนาคมและการโลจิสติกส์สู่ชุมชน ๕.๑.๓ วางระบบโครงสร้างพื้นฐานการคมนาคมโลจิสติกส์การสาธารณูปโภครองรับการขนส่งสินค้าทางการเกษตร การท่องเที่ยวที่มีมาตรฐานโดยการบูรณาการกับท้องถิ่น และแนวทางการพัฒนาระดับชาติ ๕.๑.๔ พัฒนาบุคลากรให้มีศักยภาพ/คุณภาพและเพียงพอต่อการรองรับการพัฒนาทางโลจิสติกส์

แผนพัฒนาจังหวัด

วิสัยทัศน์ (Vision) “นครแห่งอารยธรรม นำอยู่น่าเที่ยว การเกษตรและอุตสาหกรรมยั่งยืน” โดยมีคำนิยามวิสัยทัศน์ ดังนี้

คำนิยามวิสัยทัศน์

คำจากวิสัยทัศน์	หมายถึง
นครแห่งอารยธรรม	นครศรีธรรมราชเมืองที่มีความหลากหลายทางศาสนา พลเมืองอยู่ร่วมกันอย่างเอื้ออาทร มีแหล่งบ่มเพาะบุคคลด้วยด้วยสถาบันการเรียนรู้ทั้งในและนอกระบบ และมีประเพณี วัฒนธรรมที่สืบทอดอย่างยาวนาน
นำอยู่น่าเที่ยว	เมืองที่ปลอดภัยจากอาชญากรรม อุบัติภัย ภัยพิบัติทางธรรมชาติ ชุมชนเข้มแข็ง เป็นที่อยู่อาศัยชั้นดี และประชาชนมีความสุข มีสุขภาพอนามัยดี ชุมชนมีความมั่นคงทางอาหารสูง เป็นเมืองอาหารปลอดภัย เมืองสีเขียวที่เป็นมิตรกับสิ่งแวดล้อม เมืองพลังงานสะอาด เมืองที่มีการจัดการทรัพยากรธรรมชาติ น้ำ การบริหารจัดการสิ่งแวดล้อมอย่างยั่งยืน เมืองที่มีระบบสาธารณสุขปลอดภัย ระบบคมนาคมที่เชื่อมโยงทั้งทางบก ทางราง ทางน้ำ ทางอากาศอย่างครบวงจร ระบบโลจิสติกส์ได้มาตรฐาน ประชาชนมีความเป็นเจ้าบ้านที่ดี และเป็นคนมีอัธยาศัยไมตรีที่ดี เป็นเมืองแห่งท่องเที่ยวที่อบอุ่น
การเกษตรและอุตสาหกรรมยั่งยืน	นครศรีธรรมราชมีฐานเศรษฐกิจเข้มแข็งจากภายในจังหวัด เป็นแหล่งการผลิตทางการเกษตรที่มีความสมดุลของระบบนิเวศ และสภาพแวดล้อม มุ่งเน้นการผลิตที่มีคุณภาพ ปลอดภัย มีมาตรฐาน และเพิ่มมูลค่า ตรงตามความต้องการของผู้บริโภค และนำนวัตกรรม เทคโนโลยีอันทันสมัยมาประยุกต์ใช้ ส่งผลให้เกษตรกร ประชาชนชาวจังหวัดนครศรีธรรมราช มีงาน อาชีพ รายได้ การบริหารจัดการด้านโครงสร้างพื้นฐานการผลิตทางการเกษตรที่มีประสิทธิภาพสูงสุดในเรื่อง ดิน น้ำ และระบบชลประทาน รวมทั้งการจัดสรรที่ดินทำกิน เป็นเมืองที่เน้นการจัดการด้านการส่งเสริมการผลิตพืช สัตว์ ประมง การพัฒนาศักยภาพเกษตรกรสู่ Smart Farmer การพัฒนาองค์กรเกษตรกร ให้เข้มแข็ง การบริหารจัดการฟาร์มสู่ Smart Farm ระบบการวางแผนการผลิต เพื่อการสร้างมูลค่าผ่านการแปรรูปและ การพัฒนาตลาดสินค้าเกษตร ที่มีความยั่งยืน และเชื่อมโยงเครือข่ายด้านการตลาดทั้งภายในและภายนอกประเทศ มีการแปรรูปเพิ่มคุณค่า มูลค่าสินค้าเกษตรสร้างผลตอบแทนเชิงเศรษฐกิจ และการประยุกต์ใช้นวัตกรรมด้านการเกษตรคู่ขนานภูมิปัญญาท้องถิ่น เศรษฐกิจเติบโตจากการท่องเที่ยว เป็นแหล่งท่องเที่ยวทางวัฒนธรรมและธรรมชาติ นิเวศน์ป่าเขา และทางทะเล และการท่องเที่ยวทางพุทธศาสนา เศรษฐกิจจากฐานการค้า การลงทุน การบริการ และอุตสาหกรรมที่เป็นมิตรกับสิ่งแวดล้อม ที่เติบโต และแข่งขันได้

### จุดยืนการพัฒนาของจังหวัด (Positioning)

จากข้อมูลการวิเคราะห์ศักยภาพของจังหวัด และกำหนดทิศทางการพัฒนายุทธศาสตร์ในภาพรวมของจังหวัดนครศรีธรรมราช ได้กำหนดจุดยืนการพัฒนาของจังหวัด ๓ ประเด็น ดังนี้

๑. เมืองสืบสานศิลปวัฒนธรรม สงบสุข น่าเที่ยว
๒. เมืองเกษตรนวัตกรรม และอุตสาหกรรมสีเขียว
๓. ศูนย์กลางการคมนาคมขนส่ง และกระจายสินค้าของภาคใต้

### เป้าประสงค์รวม (วัตถุประสงค์) (Objective)

๑. เพิ่มรายได้จากการเกษตร อุตสาหกรรมและการท่องเที่ยว ยกกระดับมาตรฐานคุณภาพ
๒. เพิ่มรายได้จากการท่องเที่ยว
๓. ทรัพยากรธรรมชาติและสิ่งแวดล้อมได้รับการจัดการอย่างมีประสิทธิภาพและยั่งยืน
๔. ประชาชนยึดหลักธรรมะในการดำเนินชีวิต และมีคุณภาพชีวิตที่ดีขึ้น
๕. ศิลปวัฒนธรรม และประเพณีมีการสืบสานอย่างต่อเนื่อง

### ๔. ประเด็นการพัฒนา

#### ประเด็นยุทธศาสตร์ (Strategic Issue)

๑. การบริหารจัดการเกษตรและอุตสาหกรรมสู่มาตรฐานครบวงจรและเป็นมิตรกับสิ่งแวดล้อม
๒. การพัฒนาการท่องเที่ยวบนพื้นฐานธรรมาภิบาล ธรรมชาติและศิลปวัฒนธรรม
๓. การบริหารจัดการทรัพยากรธรรมชาติและสิ่งแวดล้อมอย่างยั่งยืน
๔. การพัฒนาคน ชุมชน และสังคมให้น่าอยู่ เข้มแข็งตามปรัชญาเศรษฐกิจพอเพียง
๕. การรักษาความมั่นคงและความสงบเรียบร้อย
๖. การส่งเสริมศาสนา ศิลปะ และวัฒนธรรม

เป้าหมายการพัฒนา	ตัวชี้วัด	ข้อมูลพื้นฐาน		เป้าหมายรายปี				
		๒๕๕๙	๒๕๖๐	๒๕๖๑	๒๕๖๒	๒๕๖๓	๒๕๖๔	๒๕๖๕
๑. เพิ่มรายได้จากการเกษตร และอุตสาหกรรม โดยควบคู่กับการยกระดับมาตรฐานคุณภาพ	๑.๑ มูลค่าผลิตภัณฑ์มวลรวมด้านการเกษตรของจังหวัด เพิ่มขึ้น ร้อยละ ๑ ต่อปี	๓๔,๖๗๕ ล้านบาท	๓๘,๘๐๗ ล้านบาท	๓๙,๑๙๕ ล้านบาท	๓๙,๕๘๖ ล้านบาท	๓๙,๙๘๑ ล้านบาท	๔๐,๓๘๐ ล้านบาท	๔๐,๗๘๓ ล้านบาท
๒. เพิ่มรายได้จากการท่องเที่ยว	๒.๑ รายได้จากการท่องเที่ยวเพิ่มขึ้น ร้อยละ ๑๕ ต่อปี	๑๔,๔๖๕ ล้านบาท	๑๕,๕๗๙ ล้านบาท	๑๕	๑๕	๑๕	๑๕	๑๕
๓. ทวีปการธรรมชาติและสิ่งแวดล้อมได้รับการจัดการอย่างมีประสิทธิภาพและยั่งยืน	๓.๑. ร้อยละของพื้นที่สีเขียวเพิ่มขึ้น ร้อยละ ๒	๐.๐๒	๐.๐๘	๒	๒	๒	๒	๒
	๓.๒ ร้อยละของขยะมูลฝอยที่นำกลับมาใช้ประโยชน์ ร้อยละ ๓๐	N/A	๓๘.๐๔	๔๔.๘๔	๓๐	๓๐	๓๐	๓๐
	๓.๓ ร้อยละของการใช้พลังงานลดลง ร้อยละ ๓	๑.๐๘	๒.๗๖	๓	๓	๓	๓	๓
๔. ประชาชนยึดหลักธรรมะในการดำเนินชีวิต และมีคุณภาพชีวิตที่ดีขึ้น	๔.๑ ดัชนีชี้วัดคุณภาพชีวิตและความสุขมวลรวมของประชาชนเพิ่มขึ้น ปีละ ๒๓ หมู่บ้าน	๑๓๘	๒๓	๒๓	๒๓	๒๓	๒๓	๒๓
๕. ศิลปวัฒนธรรมและประเพณีมีการสืบสานอย่างต่อเนื่อง	๕.๑ ระดับความสำเร็จของการดำเนินงานศิลปวัฒนธรรมและประเพณีสืบสานอย่างต่อเนื่อง	ระดับ ๕	ระดับ ๕	*ระดับ ๕	ระดับ ๕	ระดับ ๕	ระดับ ๕	ระดับ ๕

\* พิจารณาจากระดับความสำเร็จของการดำเนินงานด้านศิลปวัฒนธรรมและประเพณี ปลูกฝังให้ประชาชน รักศิลปวัฒนธรรม ประเพณีท้องถิ่น โดยเน้นกิจกรรมการสืบสาน สืบทอด ศิลปวัฒนธรรม ประเพณีของทุก องค์กรอย่างต่อเนื่องและมีส่วนร่วม

**ระดับคะแนน ๑** จัดประชุมเพื่อรวบรวมกิจกรรม/โครงการที่เกี่ยวข้องกับประเพณี ศิลปวัฒนธรรม กำหนด เป็นแผนปฏิบัติการด้านศิลปวัฒนธรรม และประเพณี และกำหนดเป้าหมายที่ชัดเจนของ ตัวชี้วัดผลสำเร็จต่างๆ

**ระดับคะแนน ๒** ดำเนินกิจกรรมตามแผนปฏิบัติการด้านศิลปวัฒนธรรมและประเพณีได้ครบถ้วน ร้อยละ ๑๐๐

**ระดับคะแนน ๓** มีรายงานสรุปผลการดำเนินงานแต่ละกิจกรรม/โครงการจากหน่วยงานที่ดำเนินการได้ ครบถ้วน

**ระดับคะแนน ๔** สรุปประเมินผลสำเร็จในภาพรวมของแผนปฏิบัติการฯ ตามตัวชี้วัดที่กำหนดไว้ได้อย่าง ชัดเจน พร้อมอภิปรายผล และปัญหาอุปสรรค ข้อเสนอแนะในภาพรวม

**ระดับคะแนน ๕** จัดประชุมสัมมนาผลการดำเนินงานตามแผนปฏิบัติการต่างๆ ที่เกี่ยวข้อง และสามารถ กำหนดแนวทางการสร้างความยั่งยืนด้านศิลปวัฒนธรรม ประเพณี เพื่อเสนอผู้บริหารกำหนด ไว้ในยุทธศาสตร์การพัฒนาจังหวัดต่อไป

## ประเด็นการพัฒนาที่ ๑

การบริหารจัดการเกษตรและอุตสาหกรรมสู่มาตรฐานครบวงจร และเป็นมิตรกับสิ่งแวดล้อม

### ๑. เป้าหมายของประเด็นการพัฒนา

๑.๑ เป็นเมืองเกษตรสุขภาพ เกษตรคุณภาพ เกษตรนวัตกรรม ท่องเที่ยวเกษตร และเกษตรอุตสาหกรรม สีเขียวที่เป็นมิตรกับสิ่งแวดล้อม ได้รับการจัดการอย่างมีประสิทธิภาพ

### ๒. ตัวชี้วัดและค่าเป้าหมาย

เป้าหมาย ประเด็นการพัฒนา	ตัวชี้วัด/ เป้าหมายรวม ๕ ปี	ข้อมูลพื้นฐาน		เป้าหมายรายปี				
		๒๕๕๙	๒๕๖๐	๒๕๖๑	๒๕๖๒	๒๕๖๓	๒๕๖๔	๒๕๖๕
๒.๑ เป็นเมืองเกษตรสุขภาพ เกษตรคุณภาพ เกษตรนวัตกรรม ท่องเที่ยวเกษตร และเกษตรอุตสาหกรรม สีเขียวที่เป็นมิตรกับสิ่งแวดล้อม ได้รับการจัดการอย่างมีประสิทธิภาพ	๒.๑.๑ จำนวนผลิตภัณฑ์ที่เกิดจากการใช้เทคโนโลยีนวัตกรรม/๑	๑	๑	๑	๑	๑	๑	๑
	๒.๑.๒ ร้อยละที่เพิ่มขึ้นของรายได้จากผลิตภัณฑ์ที่ใช้เทคโนโลยีนวัตกรรม/ร้อยละ ๒๕	N/A	N/A	๑๐	๑๕	๒๐	๒๕	๒๕
	๒.๑.๓ จำนวนแหล่งน้ำชุมชนที่เพิ่มขึ้น/๔๕	๑๓	๑๐	๒๗	๑๓	๙	๙	๙
	๒.๑.๔ ร้อยละที่เพิ่มขึ้นของโครงสร้างพื้นฐานด้านคมนาคมขนส่งได้รับการปรับปรุงและพัฒนา/ร้อยละ ๒๐	๔	๔	๔	๔	๔	๔	๔
	๒.๑.๕ ร้อยละ ๕ ของสถานประกอบการที่ได้รับการรับรองอุตสาหกรรมสีเขียว/ร้อยละ ๕	๕.๑๘	๕.๐๐	๕.๐๐	๕.๐๐	๕.๐๐	๕.๐๐	๕.๐๐



### ๓. กลยุทธ์

- ๓.๑ พัฒนาสินค้าเกษตร บริหารจัดการน้ำและบริการทางการเกษตร การเรียนรู้เทคโนโลยีและนวัตกรรม
- ๓.๒ พัฒนาระบบการท่องเที่ยวเกษตรที่ได้มาตรฐานบนปัจจัยพื้นฐานด้านการเกษตรที่มีคุณภาพ
- ๓.๓ พัฒนาระบบการผลิต การเก็บเกี่ยว การเก็บรักษา การแปรรูป และพัฒนาผลผลิตต่อยอดเป็นเกษตรอุตสาหกรรมก้าวหน้าแบบครบวงจรอย่างมีประสิทธิภาพ
- ๓.๔ สร้างเครือข่ายความร่วมมือระหว่างภาครัฐ องค์กรชุมชน กลุ่มเกษตรกร พ่อค้าในการผลิต การตลาด และการกระจายสินค้าทางการเกษตร
- ๓.๕ พัฒนาระบบโลจิสติกส์ รองรับการเป็นเมืองศูนย์กลางการคมนาคมขนส่งและกระจายสินค้าทางการเกษตร
- ๓.๖ ส่งเสริมสถานประกอบการอุตสาหกรรมของจังหวัดให้พัฒนากระบวนการผลิตที่มีมาตรฐานและเป็นอุตสาหกรรม นวัตกรรมสีเขียว

### ประเด็นการพัฒนาที่ ๒

#### การพัฒนาการท่องเที่ยวบนพื้นฐานธรรมชาติ และศิลปวัฒนธรรม

#### ๑. เป้าหมายของประเด็นการพัฒนา

- ๑.๑ เพิ่มรายได้จากการท่องเที่ยว
- ๑.๒ แหล่งท่องเที่ยวได้รับการพัฒนาให้ได้มาตรฐาน
- ๑.๓ เพิ่มศักยภาพบุคลากรด้านการท่องเที่ยว

#### ๒. ตัวชี้วัดและค่าเป้าหมาย

เป้าหมาย	ตัวชี้วัด/ เป้าหมายรวม ๕ ปี	ข้อมูลพื้นฐาน		เป้าหมายรายปี				
		๒๕๕๙	๒๕๖๐	๒๕๖๑	๒๕๖๒	๒๕๖๓	๒๕๖๔	๒๕๖๕
๒.๑ เพิ่มรายได้จากการท่องเที่ยว	๒.๑.๑ ร้อยละของรายได้จากการท่องเที่ยวเพิ่มขึ้น/ร้อยละ ๑๕	๑๔,๔๖๕ ล้านบาท	๑๕,๕๗๙ ล้านบาท	๑๕	๑๕	๑๕	๑๕	๑๕
๒.๒ แหล่งท่องเที่ยวได้รับการพัฒนาให้ได้มาตรฐาน	๒.๒.๑ จำนวนแหล่งท่องเที่ยวได้รับการพัฒนาให้ได้มาตรฐาน/๑๐ แห่ง	๓	๒	๒	๒	๒	๒	๒
เป้าหมาย	ตัวชี้วัด/ เป้าหมายรวม ๕ ปี	ข้อมูลพื้นฐาน		เป้าหมายรายปี				

ประเด็นการพัฒนา	เป้าหมายรวม ๕ ปี	๒๕๕๙	๒๕๖๐	๒๕๖๑	๒๕๖๒	๒๕๖๓	๒๕๖๔	๒๕๖๕
๒.๑ เพิ่มรายได้จากการท่องเที่ยว	๒.๑.๑ ร้อยละของรายได้จากการท่องเที่ยวเพิ่มขึ้น/ร้อยละ ๑๕	๑๔,๔๖๕ ล้านบาท	๑๕,๕๗๙ ล้านบาท	๑๕	๑๕	๑๕	๑๕	๑๕

### ๓. กลยุทธ์

- ๓.๑ พัฒนาโครงสร้างพื้นฐาน พื้นที่ แหล่งท่องเที่ยวและสิ่งอำนวยความสะดวกเพื่อการท่องเที่ยวที่ได้มาตรฐาน
- ๓.๒ พัฒนาสินค้าและบริการให้มีคุณภาพ ได้มาตรฐาน มีความปลอดภัย เสริมสร้างโอกาสและศักยภาพการแข่งขัน ในตลาดการท่องเที่ยว
- ๓.๓ พัฒนาระบบการบริหารจัดการการและสื่อสารการตลาดท่องเที่ยวเชิงรุก ภายใต้ชื่อนครสองธรรม “ธรรมะและธรรมชาติ”
- ๓.๔ พัฒนาศักยภาพและยกระดับคุณภาพบุคลากร แรงงานรองรับการท่องเที่ยวที่ได้มาตรฐาน เกิดความประทับใจแก่ผู้มาเยือน
- ๓.๕ ฟื้นฟูขนบธรรมเนียมประเพณีและวิถีชีวิตชุมชนตามวิถีชาวนคร เพื่อสนับสนุนการท่องเที่ยว

## ประเด็นการพัฒนาที่ ๓

### การบริหารจัดการทรัพยากรธรรมชาติและสิ่งแวดล้อมอย่างยั่งยืน

#### ๑. เป้าหมายของประเด็นการพัฒนา

- ๑.๑ ทรัพยากรธรรมชาติ น้ำ สิ่งแวดล้อม ได้รับการจัดการอย่างมีประสิทธิภาพและใช้อย่างยั่งยืน
- ๑.๒ การจัดการพลังงานอย่างมีประสิทธิภาพและใช้อย่างประหยัด

## ๒. ตัวชี้วัดและค่าเป้าหมาย

เป้าหมาย ประเด็นการพัฒนา	ตัวชี้วัด/ เป้าหมายรวม ๕ ปี	ข้อมูลพื้นฐาน		เป้าหมายรายปี				
		๒๕๕๙	๒๕๖๐	๒๕๖๑	๒๕๖๒	๒๕๖๓	๒๕๖๔	๒๕๖๕
๒.๑ ทรัพยากรธรรมชาติ น้ำ สิ่งแวดล้อมได้รับ การจัดการอย่างมี ประสิทธิภาพและใช้ อย่างยั่งยืน	๒.๑.๑ ร้อยละของพื้นที่ สีเขียวเพิ่มขึ้น/ร้อยละ ๒	๐.๐๒	๐.๐๘	๒	๒	๒	๒	๒
	๒.๑.๒ ร้อยละของขยะ มูลฝอยที่นำกลับมาใช้ ประโยชน์/ร้อยละ ๓๐	N/A	๓๘.๐๔	๔๔.๘๔	๓๐	๓๐	๓๐	๓๐
	๒.๑.๓ จำนวนของ องค์กรปกครองส่วน ท้องถิ่นที่ได้รับการ พัฒนาศักยภาพในการ จัดการภัยพิบัติ/๔๐	๒๐	๒๕	๒๙	๓๒	๓๘	๔๐	๔๐
๒.๒ การจัดการพลังงาน อย่างมีประสิทธิภาพ และใช้อย่างประหยัด	๒.๒.๑ ร้อยละของการ ใช้พลังงานลดลง/ ร้อยละ ๓	๑.๐๘	๒.๗๖	๓	๓	๓	๓	๓
	๒.๒.๒ การใช้พลังงาน ทดแทนเพิ่มขึ้น/๘๐ toe	N/A	N/A	๒๐	๒๐	๒๐	๒๐	๒๐

## ๓. กลยุทธ์

- ๓.๑ พัฒนาระบบการจัดการทรัพยากรธรรมชาติ น้ำ และสิ่งแวดล้อมในชุมชนรองรับการเกษตร  
การท่องเที่ยวและการพัฒนาจังหวัดโดยการมีส่วนร่วมทุกภาคส่วน
- ๓.๒ อนุรักษ์ ป้องกัน ฟื้นฟู ทรัพยากรธรรมชาติและสิ่งแวดล้อม เต็มความสมบูรณ์ในระบบนิเวศ  
พื้นที่ป่า เขา ลำน้ำหลักและนิเวศทางทะเลจังหวัด
- ๓.๓ พัฒนาศักยภาพเครือข่ายในการจัดการภัยพิบัติ สาธารณภัยที่ยั่งยืน
- ๓.๔ ส่งเสริม สนับสนุน รมรงค์ และเสริมสร้างความสามารถในการพัฒนาสู่เมืองแห่งพลังงาน  
ทดแทน และการประหยัดพลังงาน

## ประเด็นการพัฒนาที่ ๔

การพัฒนาคน ชุมชน และสังคมให้น่าอยู่ เข้มแข็ง ตามปรัชญาเศรษฐกิจพอเพียง

### ๑. เป้าหมายของประเด็นการพัฒนา

- ๑.๑ ประชาชนได้รับสวัสดิการพื้นฐานอย่างทั่วถึงมีคุณภาพชีวิตที่ดี และมีความสุข
- ๑.๒ การศึกษามีคุณภาพ ทัดเทียมกับค่ามาตรฐานการศึกษา
- ๑.๓ ชุมชนเข้มแข็งตามแนวปรัชญาของเศรษฐกิจพอเพียง

### ๒. ตัวชี้วัดและค่าเป้าหมาย

เป้าหมาย ประเด็นการพัฒนา	ตัวชี้วัด/ เป้าหมายรวม ๕ ปี	ข้อมูลพื้นฐาน		เป้าหมายรายปี				
		๒๕๕๙	๒๕๖๐	๒๕๖๑	๒๕๖๒	๒๕๖๓	๒๕๖๔	๒๕๖๕
๒.๑ ประชาชนได้รับสวัสดิการพื้นฐานอย่างทั่วถึงมีคุณภาพชีวิตที่ดี และมีความสุข	๒.๑.๑ ดัชนีความมั่นคงของมนุษย์/๙๕	๘๐	๘๐	๘๐	๘๕	๙๐	๙๕	๙๕
๒.๒ การศึกษามีคุณภาพทัดเทียมกับค่ามาตรฐานการศึกษา	๒.๒.๑ ค่าเฉลี่ยคะแนน O-net ม.๓/๖๐	๓๕.๘๒	๓๔.๖๔	๔๐	๔๕	๕๐	๕๕	๖๐
	๒.๒.๒ ปีการศึกษาเฉลี่ยของคนจังหวัดนครศรีธรรมราช สูงกว่าเกณฑ์มาตรฐานประเทศ/๙.๗	๙.๕๐	N/A	๙.๑	๙.๔	๙.๕	๙.๖	๙.๗
๒.๓ ชุมชนเข้มแข็งตามแนวปรัชญาของเศรษฐกิจพอเพียง	๒.๓.๑ ร้อยละของชุมชนเข้มแข็งตามแนวปรัชญาเศรษฐกิจพอเพียง/ร้อยละ ๖๐	๓๐	๓๕	๔๐	๔๕	๕๐	๕๕	๖๐

### ๓. กลยุทธ์

- ๓.๑ พัฒนาคอนคุณภาพการให้บริการทางสังคม และการเข้าถึงสวัสดิการพื้นฐานของประชาชนอย่างทั่วถึง เป็นธรรมและมีคุณภาพชีวิตที่ดี
- ๓.๒ ส่งเสริมสุขภาพของประชาชนให้มีสุขภาพดีถ้วนหน้าและมีความสุข
- ๓.๓ สร้างความปรองดองสมานฉันท์ เป็นธรรมแก่ประชาชน ชุมชน สังคม เป็น “นครที่น่าอยู่ ชุมชนเข้มแข็ง”
- ๓.๔ ยกย่องคุณภาพการศึกษาทุกระดับให้ได้มาตรฐาน ให้เป็น “นครแห่งการเรียนรู้”
- ๓.๕ เสริมสร้างเศรษฐกิจชุมชนให้เข้มแข็ง มั่งคั่ง ยั่งยืน สร้างงาน สร้างอาชีพตามแนวปรัชญาของเศรษฐกิจพอเพียง
- ๓.๖ พัฒนาโครงสร้างพื้นฐาน และปัจจัยพื้นฐานเพื่อคุณภาพชีวิตที่ดีของประชาชน

## ประเด็นการพัฒนาที่ ๕

### การรักษาความมั่นคงและความสงบเรียบร้อย

#### ๑. เป้าหมายของประเด็นการพัฒนา

- ๑.๑ สังคมปลอดภัยเสถียร
- ๑.๒ ประชาชนมีความปลอดภัยในชีวิตและทรัพย์สิน และมีคุณภาพชีวิตที่ดี

#### ๒. ตัวชี้วัดและค่าเป้าหมาย

เป้าหมาย ประเด็นการพัฒนา	ตัวชี้วัด/ เป้าหมายรวม ๕ ปี	ข้อมูลพื้นฐาน		เป้าหมายรายปี				
		๒๕๕๙	๒๕๖๐	๒๕๖๑	๒๕๖๒	๒๕๖๓	๒๕๖๔	๒๕๖๕
๒.๑ สังคมปลอดภัยเสถียร	๒.๑.๑ ร้อยละของหมู่บ้าน/ชุมชนเอาชนะปัญหาเสถียรอย่างยั่งยืน/ร้อยละ ๕๕	๒๕	๓๐	๓๕	๔๐	๔๕	๕๐	๕๕
๒.๒ ประชาชนมีความปลอดภัยในชีวิตและทรัพย์สิน และมีคุณภาพชีวิตที่ดี	๒.๒.๑ อัตราการลดลงของคดีอาชญากรรมทุกประเภท/ร้อยละ ๙๕	๘๐	๘๐	๘๐	๘๕	๙๐	๙๕	๙๕
	๒.๒.๒ อัตราการลดลงการเกิดอุบัติเหตุ/ร้อยละ ๙๕	๗๕	๗๕	๗๕	๘๐	๘๕	๙๐	๙๕

### ๓. กลยุทธ์

- ๓.๑ จัดให้มีการป้องกัน ปราบปราม สร้างความเข้มแข็งและพัฒนามวลชนเอาชนะยาเสพติดอย่างยั่งยืน
- ๓.๒ พัฒนาสร้างระบบความมั่นคงและความปลอดภัยในชีวิตและทรัพย์สิน

## ประเด็นการพัฒนาที่ ๖

### การส่งเสริมศาสนา ศิลปะ และวัฒนธรรม

#### ๑. เป้าหมายของประเด็นการพัฒนา

- ๑.๑ ศิลปวัฒนธรรมและประเพณีมีการสืบสานอย่างต่อเนื่อง

#### ๒. ตัวชี้วัดและค่าเป้าหมาย

เป้าหมาย ประเด็นการพัฒนา	ตัวชี้วัด/ เป้าหมายรวม ๕ ปี	ข้อมูลพื้นฐาน		เป้าหมายรายปี				
		๒๕๕๙	๒๕๖๐	๒๕๖๑	๒๕๖๒	๒๕๖๓	๒๕๖๔	๒๕๖๕
๒.๑ ศิลปวัฒนธรรมและประเพณีมีการสืบสานอย่างต่อเนื่อง	๒.๑ ระดับความสำเร็จของการดำเนินงานศิลปวัฒนธรรมและประเพณีสืบสานอย่างต่อเนื่อง/ระดับ ๕	ระดับ ๕	ระดับ ๕	*ระดับ ๕	ระดับ ๕	ระดับ ๕	ระดับ ๕	ระดับ ๕

### ๓. กลยุทธ์

- ๓.๑ พัฒนาระบบการจัดการวัฒนธรรม ประเพณี ศาสนา ศิลปะ ภูมิปัญญาแผ่นดิน ให้มีความยั่งยืน สร้างคุณค่าเพิ่มแก่ชุมชนและจังหวัด
  - ๓.๒ อนุรักษ์ ฟื้นฟู สืบสาน พัฒนาและเผยแพร่มรดกทางวัฒนธรรม
  - \* พิจารณาจากระดับความสำเร็จของการดำเนินงานด้านศิลปวัฒนธรรมและประเพณี ปลูกฝังให้ประชาชนรักศิลปวัฒนธรรม ประเพณีท้องถิ่น โดยเน้นกิจกรรมการสืบสาน สืบทอด ศิลปวัฒนธรรม ประเพณีของทุกองค์กรอย่างต่อเนื่องและมีส่วนร่วม
- ระดับคะแนน ๑** จัดประชุมเพื่อรวบรวมกิจกรรม/โครงการที่เกี่ยวข้องกับประเพณี ศิลปวัฒนธรรม กำหนดเป็นแผนปฏิบัติการด้านศิลปวัฒนธรรม และประเพณี และกำหนดเป้าหมายที่ชัดเจนของตัวชี้วัดผลสำเร็จต่างๆ

**ระดับคะแนน ๒** ดำเนินกิจกรรมตามแผนปฏิบัติการด้านศิลปวัฒนธรรมและประเพณีได้ครบถ้วน ร้อยละ ๑๐๐

**ระดับคะแนน ๓** มีรายงานสรุปผลการดำเนินงานแต่ละกิจกรรม/โครงการจากหน่วยงานที่ดำเนินการได้ครบถ้วน

**ระดับคะแนน ๔** สรุปประเมินผลสำเร็จในภาพรวมของแผนปฏิบัติการฯ ตามตัวชี้วัดที่กำหนดไว้ได้อย่างชัดเจน พร้อมอภิปรายผล และปัญหาอุปสรรค ข้อเสนอแนะในภาพรวม

**ระดับคะแนน ๕** จัดประชุมสัมมนาผลการดำเนินงานตามแผนปฏิบัติการต่างๆ ที่เกี่ยวข้อง และสามารถกำหนดแนวทางการสร้างความยั่งยืนด้านศิลปวัฒนธรรม ประเพณี เพื่อเสนอผู้บริหารกำหนดไว้ในยุทธศาสตร์การพัฒนาจังหวัดต่อไป

## **๒. ยุทธศาสตร์ขององค์กรปกครองส่วนท้องถิ่น**

### **๒.๑ วิสัยทัศน์**

“ภายในปี พ.ศ. ๒๕๖๕ เทศบาลตำบลอ่าวขนอม เป็นองค์กรมุ่งมั่นพัฒนาทุกด้าน สู่วิถีความเป็นเลิศ”

### **๒.๒ ยุทธศาสตร์**

ยุทธศาสตร์ที่ ๑ การพัฒนาด้านเศรษฐกิจ

ยุทธศาสตร์ที่ ๒ การพัฒนาทรัพยากรธรรมชาติสิ่งแวดล้อมและพลังงาน

ยุทธศาสตร์ที่ ๓ การพัฒนาสังคมและคุณภาพชีวิต

ยุทธศาสตร์ที่ ๔ การพัฒนาโครงสร้างพื้นฐาน

ยุทธศาสตร์ที่ ๕ การพัฒนาการบริหารจัดการองค์กรภายใต้ระบบธรรมาภิบาล

### **๒.๓ เป้าประสงค์**

เป้าประสงค์ยุทธศาสตร์ที่ ๑ ประชาชนมีวิถีชีวิตความเป็นอยู่ที่ดี และนักท่องเที่ยวเพิ่มขึ้น

เป้าประสงค์ยุทธศาสตร์ที่ ๒ เพิ่มพูนและอนุรักษ์ทรัพยากรธรรมชาติและสิ่งแวดล้อม

เป้าประสงค์ยุทธศาสตร์ที่ ๓ ประชาชนมีคุณภาพชีวิตที่ดีขึ้น

เป้าประสงค์ยุทธศาสตร์ที่ ๔ พัฒนาระบบสาธารณสุขปลอดภัย และการคมนาคมให้ได้มาตรฐาน และเพียงพอ

เป้าประสงค์ยุทธศาสตร์ที่ ๕ การบริหารงานองค์กรมีความโปร่งใส ตรวจสอบได้

### **๒.๔ ตัวชี้วัด**

ตัวชี้วัดยุทธศาสตร์ที่ ๑ รายได้ต่อครัวเรือน

ตัวชี้วัดยุทธศาสตร์ที่ ๒ ทรัพยากรธรรมชาติและสิ่งแวดล้อมในพื้นที่

ตัวชี้วัดยุทธศาสตร์ที่ ๓ คุณภาพชีวิตที่ดี

ตัวชี้วัดยุทธศาสตร์ที่ ๔ ระบบการสาธารณสุขปลอดภัยครบครัน

ตัวชี้วัดยุทธศาสตร์ที่ ๕ มีส่วนร่วมในการบริหารงานของท้องถิ่น

## ๒.๕ ค่าเป้าหมาย

- ค่าเป้าหมายยุทธศาสตร์ที่ ๑ ประชาชนมีรายได้ต่อครัวเรือนเพิ่มขึ้น ร้อยละ ๕
- ค่าเป้าหมายยุทธศาสตร์ที่ ๒ ทรัพยากรธรรมชาติและสิ่งแวดล้อมในพื้นที่มีความสมบูรณ์เพิ่มขึ้น ร้อยละ ๕
- ค่าเป้าหมายยุทธศาสตร์ที่ ๓ ประชาชนในพื้นที่มีคุณภาพชีวิตที่ดีขึ้นร้อยละ ๕ ต่อครัวเรือน
- ค่าเป้าหมายยุทธศาสตร์ที่ ๔ มีระบบการสาธารณสุขปโภคครบครันทั่วถึงร้อยละ ๘๐
- ค่าเป้าหมายยุทธศาสตร์ที่ ๕ ประชาชนมีส่วนร่วมในการบริหารงานของท้องถิ่นร้อยละ ๑๐

## ๒.๖ กลยุทธ์

### กลยุทธ์ยุทธศาสตร์ที่ ๑

- ส่งเสริมและพัฒนาอาชีพ
- ส่งเสริมการลงทุน การพาณิชย์ และการท่องเที่ยว

### กลยุทธ์ยุทธศาสตร์ที่ ๒

- ส่งเสริมสร้างจิตสำนึกให้ประชาชนอนุรักษ์ทรัพยากรธรรมชาติและสิ่งแวดล้อม
- การบริหารจัดการขยะชุมชน

### กลยุทธ์ยุทธศาสตร์ที่ ๓

- ส่งเสริมการศึกษา
- ส่งเสริมการสาธารณสุขควบคุมการแพร่ระบาดของโรคติดต่อและยาเสพติดในชุมชน
- ส่งเสริมการจัดระเบียบชุมชน การรักษาความสงบเรียบร้อยและบรรเทาสาธารณภัย
- ส่งเสริมสวัสดิการสังคมและกิจกรรมสังคมสงเคราะห์
- อนุรักษ์ ฟื้นฟู ศาสนา ศิลปะ วัฒนธรรม จารีตประเพณี และภูมิปัญญาท้องถิ่น
- ส่งเสริมการกีฬาและนันทนาการ

### กลยุทธ์ยุทธศาสตร์ที่ ๔

- ก่อสร้าง ปรับปรุง บำรุงรักษาถนน สะพานทางเท้าและท่อระบายน้ำ
- พัฒนาและซ่อมระบบสาธารณสุขปโภค สาธารณูปการ

### กลยุทธ์ยุทธศาสตร์ที่ ๕

- การบริหารจัดการองค์กร
- พัฒนาศักยภาพบุคลากร
- ปรับปรุงและพัฒนารายได้
- ปลูกฝังจิตสำนึก ส่งเสริมประชาธิปไตย
- ส่งเสริมการมีส่วนร่วมของประชาชนในการพัฒนาท้องถิ่น



๒.๗ จุดยืนทางยุทธศาสตร์ ของเทศบาลตำบลอ่าวขนอม

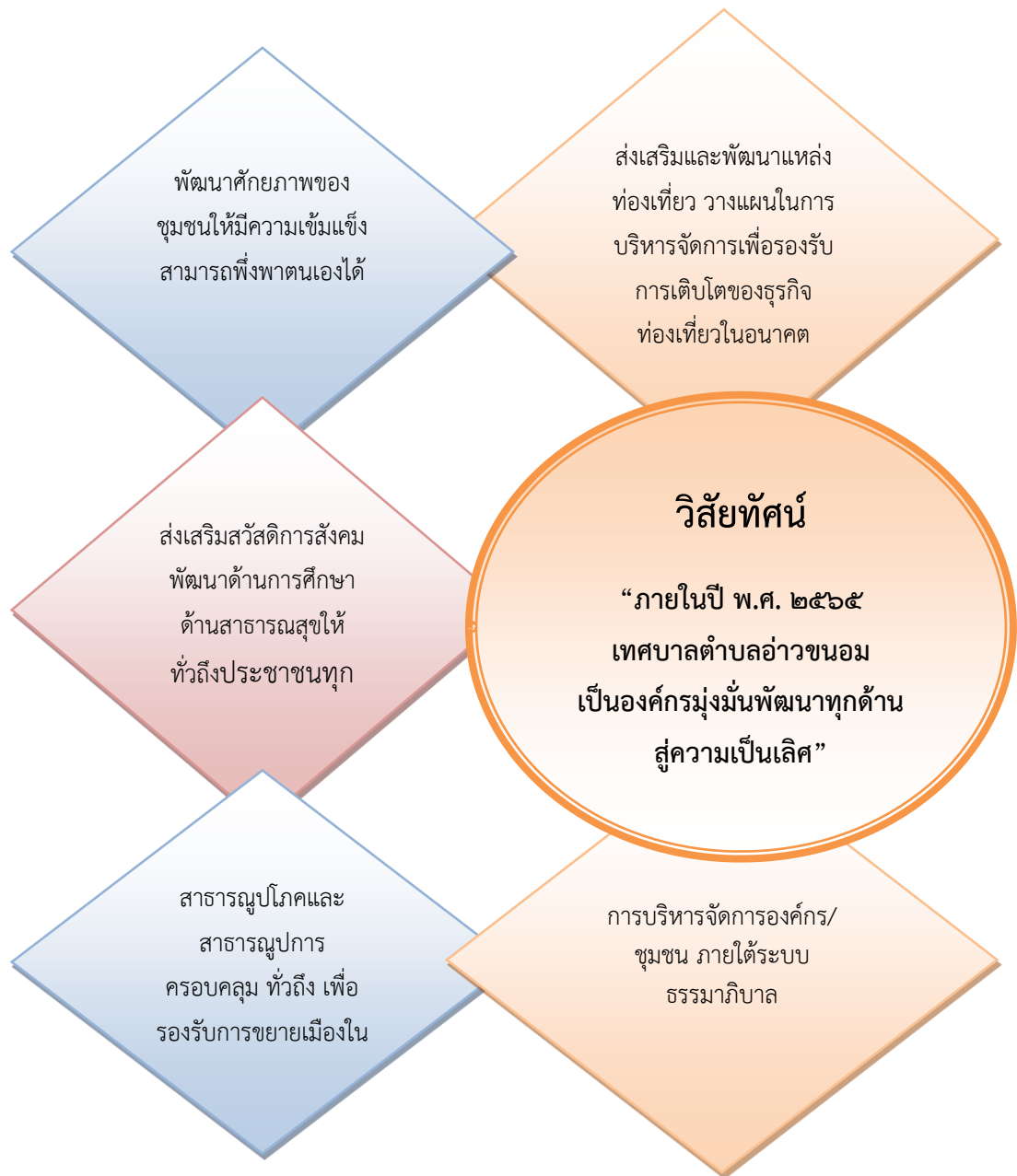

๒.๘ ความเชื่อมโยงของยุทธศาสตร์ในภาพรวม

โครงสร้างความเชื่อมโยงแผนยุทธศาสตร์การพัฒนาเทศบาลตำบลอ่าวขนอม พ.ศ. ๒๕๖๑ - ๒๕๖๕

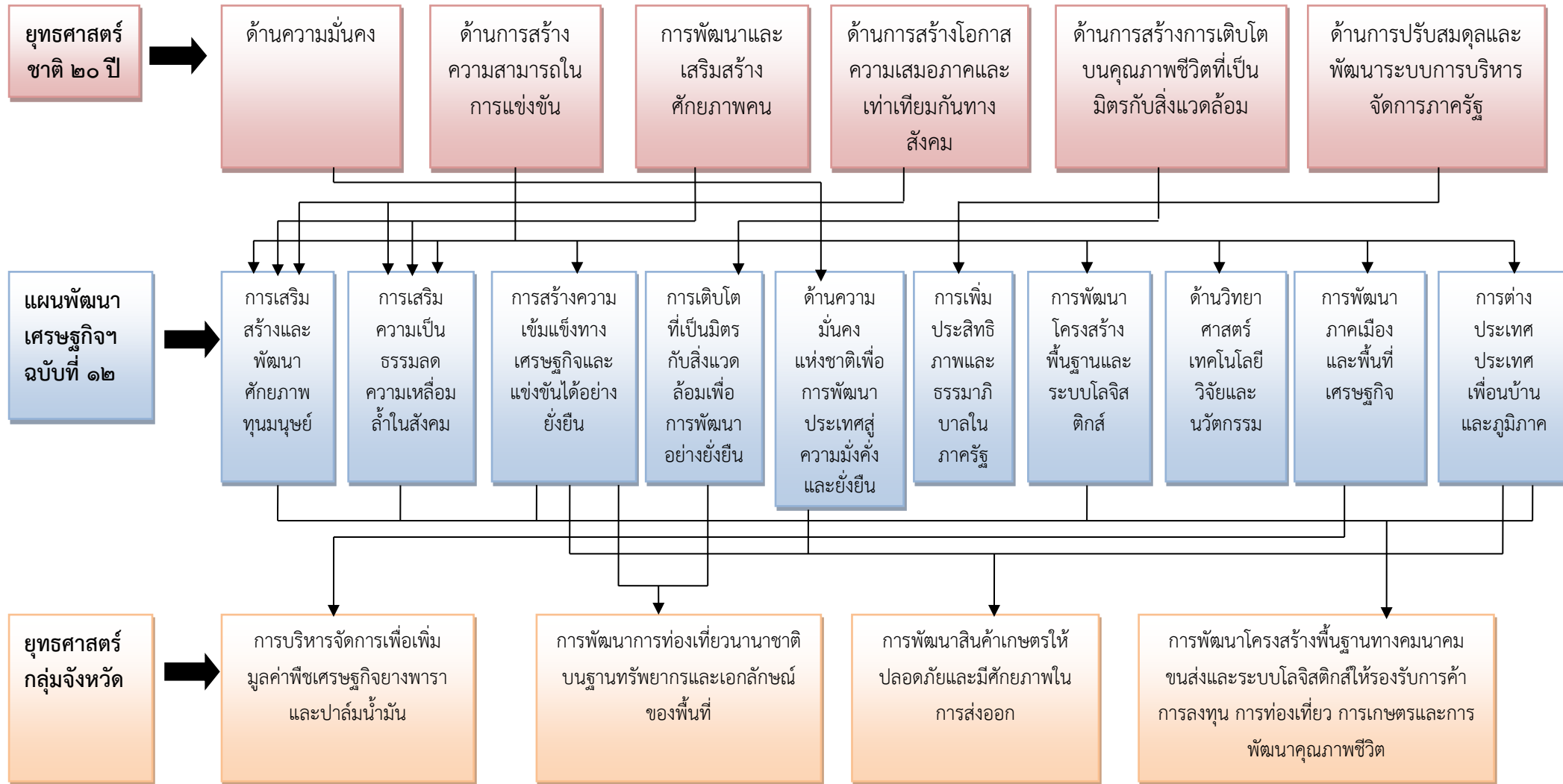

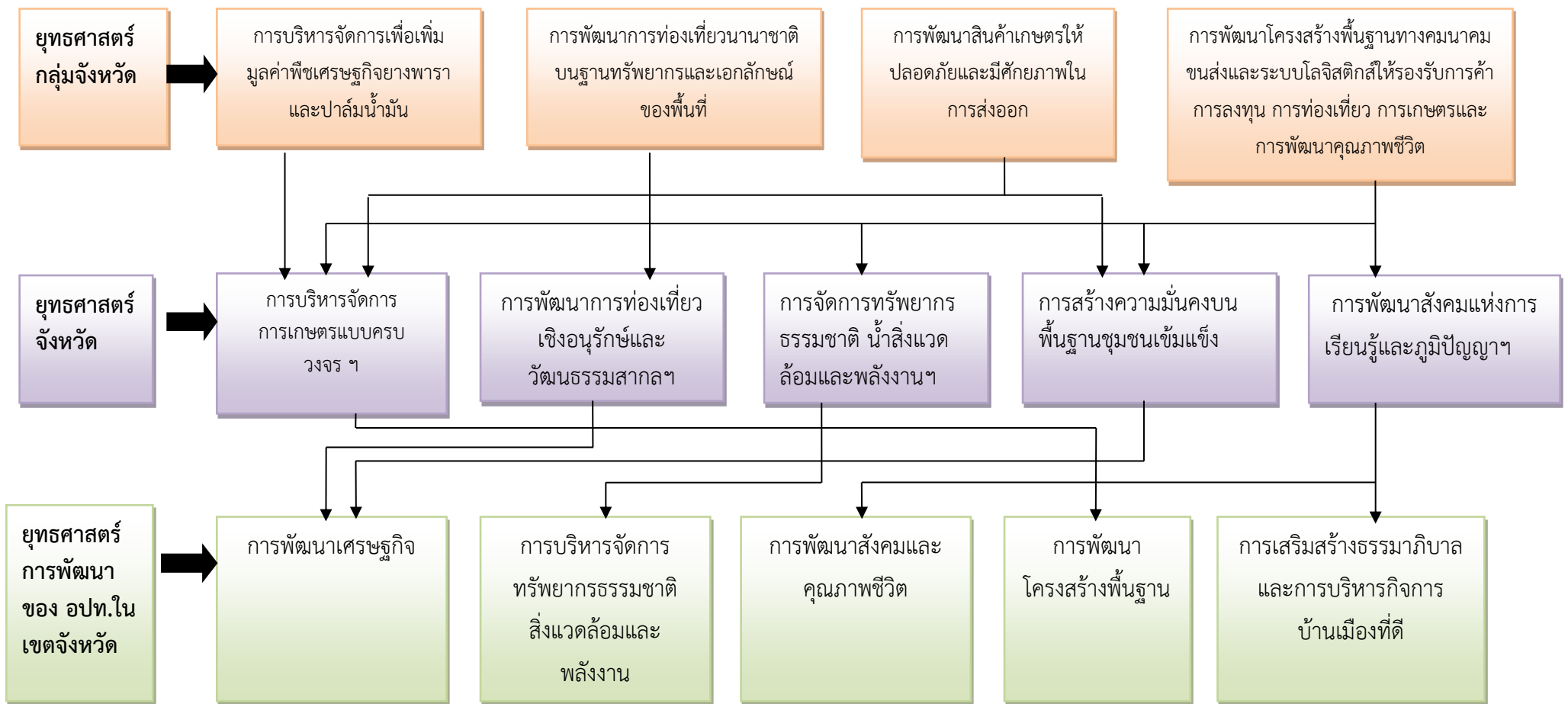



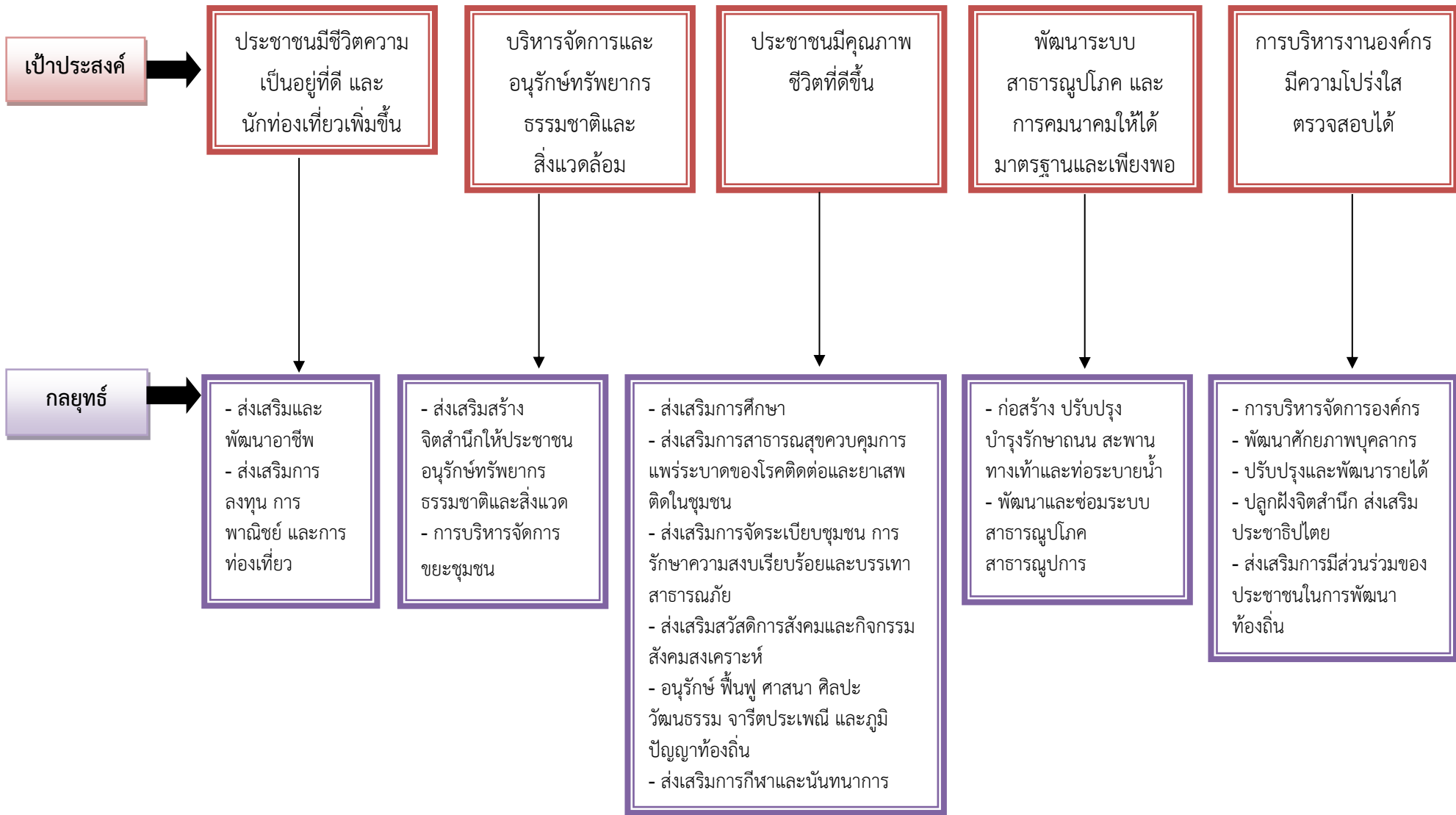

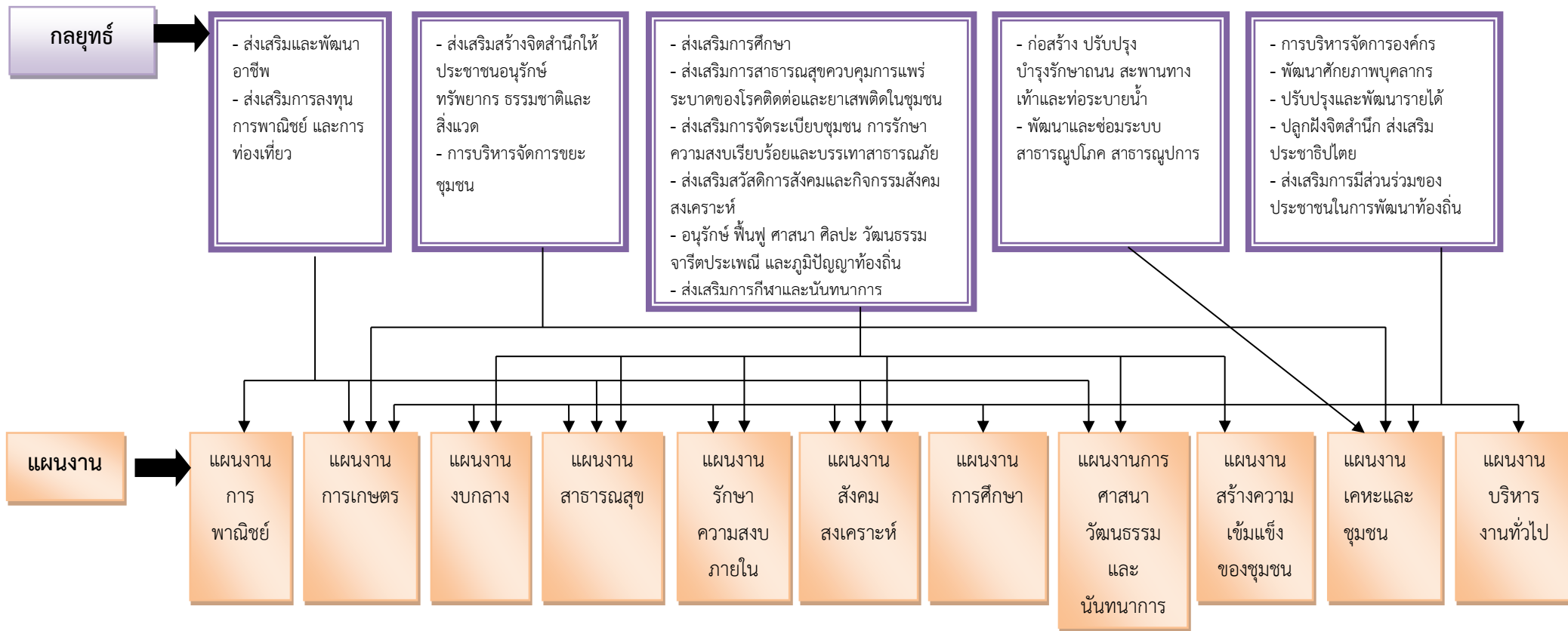

แผนผังยุทธศาสตร์ (strategic map)



### ๓. การวิเคราะห์เพื่อพัฒนาท้องถิ่น

#### ๓.๑ การวิเคราะห์กรอบการจัดทำยุทธศาสตร์ขององค์กรปกครองส่วนท้องถิ่น ใช้การวิเคราะห์ SWOT Analysis

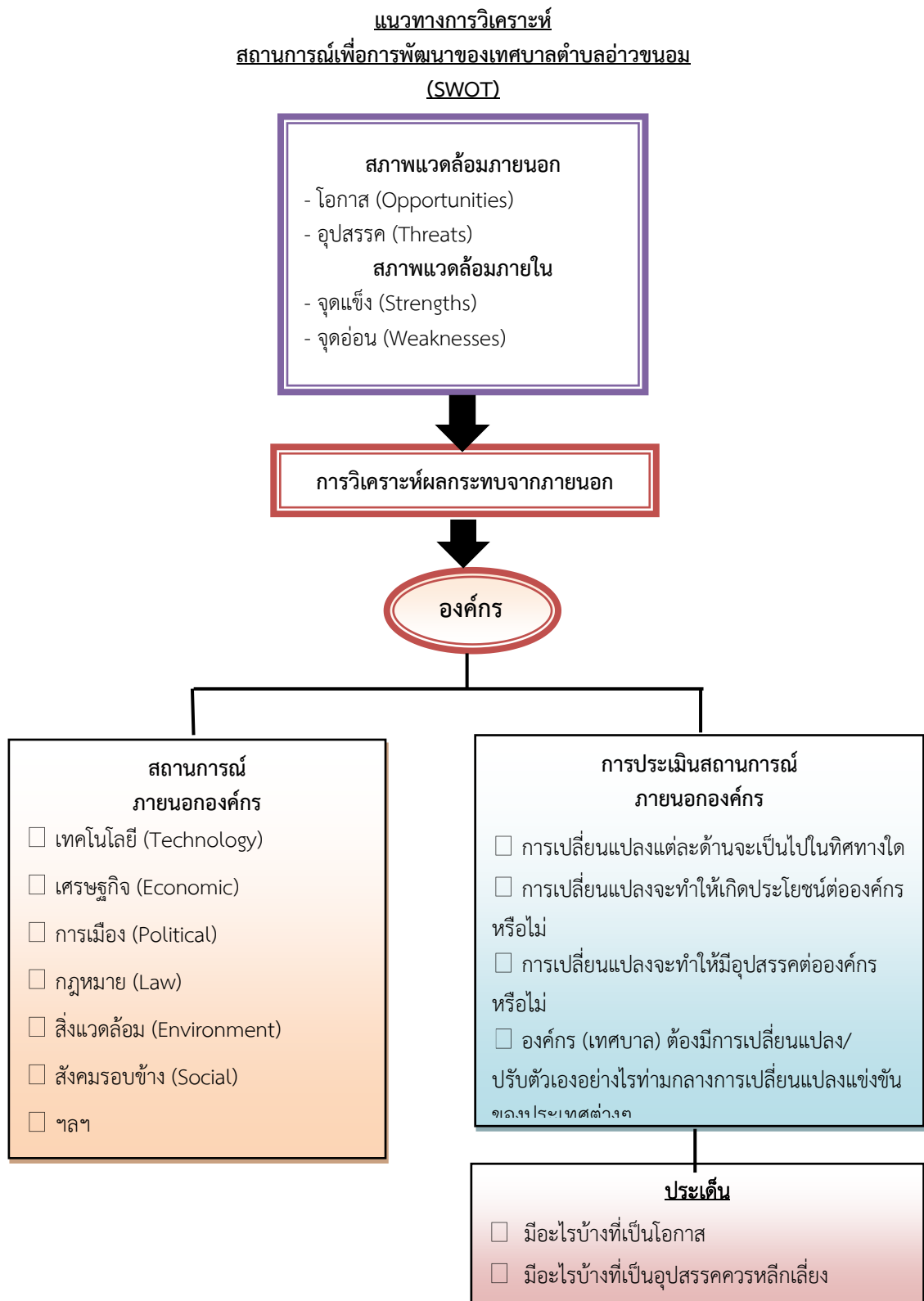



การพัฒนาด้านเศรษฐกิจ

สภาพแวดล้อมภายใน	
S (จุดแข็ง)	W (จุดอ่อน)
<p>๑. ผู้บริหารให้ความสำคัญในการส่งเสริม สนับสนุน การรวมกลุ่มอาชีพ กลุ่มวิสาหกิจชุมชนเพื่อให้ ประชาชนมีรายได้และลดปัญหาความยากจน</p> <p>๒. เทศบาลมีตลาดสดหลังใหม่ที่ได้มาตรฐาน มีความ ปลอดภัยเสร็จเรียบร้อยแล้วเพื่อรองรับและจำหน่าย สินค้าแก่ประชาชน</p> <p>๓. มีแหล่งท่องเที่ยวที่มีชื่อเสียง มีความสวยงามและมี ความสมบูรณ์ทางทรัพยากรธรรมชาติในเขตเทศบาล</p> <p>๔. ผู้บริหารมีนโยบายสร้างศูนย์บริการท่องเที่ยวและ ศูนย์จำหน่ายสินค้าที่ระลึก</p> <p>๕. เทศบาลมีศูนย์ช่วยเหลือนักท่องเที่ยว เพื่อสามารถ ช่วยเหลือผู้ประสบภัยได้ทันทั่วถึงและสร้างความ เชื่อมั่นให้กับประชาชนและนักท่องเที่ยว</p>	<p>๑. มีช่องว่างทางสังคมระหว่างประชาชนที่มีรายได้ สูงกับประชาชนที่มีรายได้น้อย</p> <p>๒. การรวมกลุ่มมักเกิดขึ้นเพื่อวัตถุประสงค์บาง ประการแต่ไม่สามารถนำไปสู่กลุ่มอยู่รอดและ ประสบความสำเร็จเนื่องจากขาดการวางแผนที่ดี มัก ประสบปัญหาแตกแยกทางความคิด ขาดความ สามัคคี</p> <p>๓. มีการว่างงานในชุมชน สาเหตุเกิดจากเมื่อจบ การศึกษาแล้วไม่มีงานทำ งานไม่ตรงกับสาขาที่เรียน ตลอดจนเลิกงานและมีความเกียจคร้าน</p> <p>๔. ประชาชนขาดเงินทุนในการประกอบอาชีพ</p> <p>๕. การส่งเสริมการจำหน่ายสินค้าของที่ระลึกและ สินค้าชุมชนมีน้อย</p>
สภาพแวดล้อมภายนอก	
O (โอกาส)	T (อุปสรรค)
<p>๑. การเป็นเมืองท่องเที่ยวก่อให้เกิดรายได้ทั้งทางตรง และทางอ้อมแก่ประชาชนในเขตเทศบาลเมื่อมี นักท่องเที่ยวเข้ามาเที่ยว ไม่ว่าจะเป็นการซื้อสินค้าเพื่อ อุปโภค บริโภค การเข้าพักในโรงแรม รีสอร์ทต่างๆ การใช้บริการขนส่ง รถรับจ้าง</p> <p>๒. รัฐบาลมีนโยบายกระตุ้นเศรษฐกิจให้ประชาชนมี รายได้มากขึ้น</p> <p>๓. รัฐบาลมีนโยบายส่งเสริมด้านการท่องเที่ยว</p> <p>๔. มีเส้นทางการคมนาคมขนส่งที่สะดวก</p>	<p>๑. ค่าครองชีพสูง สินค้ามีราคาแพง</p> <p>๒. ภาวะเศรษฐกิจถดถอยชะลอตัว ส่งผลต่อการ ตัดสินใจใช้จ่ายของประชาชน มีการใช้จ่ายน้อยลง</p> <p>๓. สถานการณ์ความไม่สงบแน่นอนของการเมือง ภายในประเทศและสถานการณ์โลกส่งผลต่อการ ตัดสินใจของผู้ลงทุน</p> <p>๔. ประชาชนบางส่วนขาดจิตสำนึกสาธารณะ เช่น มีการปิดทางสาธารณะลงทะเล ทำให้ประชาชนและ ทักท่องเที่ยวเสียประโยชน์ในการใช้พื้นที่ การรुकล้ำ พื้นที่ชายหาดเพื่อการก่อสร้างที่พัก รีสอร์ท และการ ละเลยไม่ปฏิบัติตามกฎหมาย</p>

การพัฒนาด้านทรัพยากรธรรมชาติ สิ่งแวดล้อมและพลังงาน

สภาพแวดล้อมภายใน	
S (จุดแข็ง)	W (จุดอ่อน)
<p>๑. มีทรัพยากรธรรมชาติที่ค่อนข้างสมบูรณ์และสวยงาม เทศบาลมีการส่งเสริมและจัดกิจกรรมปลูกต้นไม้ในวันสำคัญต่างๆ การจัดกิจกรรม Big Cleaning Day</p> <p>๒. เทศบาลมีระบบการจัดเก็บขยะมูลฝอยและบริการถึงขยะให้แก่ประชาชน</p> <p>๓. ผู้บริหารมีนโยบายชัดเจนในการบริหารจัดการปัญหา เพื่อลดผลกระทบต่อประชาชน</p> <p>๔. เทศบาลมีระบบการกำจัดขยะแบบเตาเผา สามารถกำจัดขยะได้อย่างมีประสิทธิภาพ</p> <p>๕. เทศบาลควบคุม จัดระเบียบการประกอบการแผงปลาเกะตักอย่างเคร่งครัดเพื่อลดมลภาวะที่จะเกิดแก่ประชาชน</p>	<p>๑. มีปริมาณขยะมูลฝอยและสิ่งปฏิกูลเป็นจำนวนมากและมีแนวโน้มเพิ่มมากขึ้นในอนาคต ในแต่ละวันจึงไม่สามารถเก็บขยะได้ทั่วถึงทุกพื้นที่</p> <p>๒. ประชาชนขาดจิตสำนึกในการรักษาความสะอาด เช่น การทิ้งขยะมูลฝอยและปล่อยน้ำเสียจากครัวเรือน สถานประกอบการต่างๆ ลงในแม่น้ำลำคลอง</p> <p>๓. เทศบาลไม่มีระบบกำจัดน้ำเสีย</p> <p>๔. ประชาชนขาดความเข้าใจในเรื่องการคัดแยกขยะและบางส่วนยังใช้วิธีการเผาขยะเองส่งผลให้เกิดมลพิษ</p> <p>๕. ประชาชนบางส่วนบุกรุกทำลายป่าเพื่อสร้างที่พักอาศัยและที่ดินทำกิน เมื่อมีฝนตกหนักและยาวนานขึ้น ทำให้เกิดดินโคลนถล่ม</p> <p>๖. การซื้อขายเปลี่ยนแปลงกรรมสิทธิ์ที่ดิน ทำให้เกิดการบุกรุกพื้นที่ป่าสงวนและพื้นที่ชายฝั่งทะเล</p>
สภาพแวดล้อมภายนอก	
O (โอกาส)	T (อุปสรรค)
<p>๑. การเป็นเมืองท่องเที่ยวทำให้สามารถกระตุ้นให้ประชาชนหันมาสนใจเรื่องทรัพยากรธรรมชาติและสิ่งแวดล้อมมากขึ้น เพื่อเสริมสร้างแหล่งท่องเที่ยวให้มีความสมบูรณ์ อันส่งผลให้ประชาชนเกิดรายได้ทั้งทางตรงและทางอ้อม</p> <p>๒. หน่วยงานภายนอกให้การสนับสนุนงบประมาณเพื่อพัฒนาทรัพยากรธรรมชาติและสิ่งแวดล้อม</p> <p>๓. เทศบาลออกเทศบัญญัติด้านทรัพยากรธรรมชาติและสิ่งแวดล้อม และบังคับใช้กฎหมายอย่างเข้มงวด</p>	<p>๑. ปริมาณขยะเพิ่มจำนวนปริมาณมากขึ้นทุกปี และการรับภาระหนักในการรองรับปริมาณขยะจากภายนอกที่นำมาทิ้ง</p> <p>๒. ฤดูกาลส่งผลกระทบต่อการบินและขนส่ง โดยเฉพาะฤดูฝน รถขยะขนย้ายไม่สะดวกและขยะส่งกลิ่นเหม็น</p> <p>๓. สภาวะโลกร้อนที่ส่งผลกระทบต่อทั่วโลก</p> <p>๔. การเจริญเติบโตอย่างรวดเร็วของชุมชนส่งผลกระทบต่อสภาพแวดล้อม เช่น ปัญหามลพิษต่างๆ</p>

การพัฒนาสังคมและคุณภาพชีวิต

สภาพแวดล้อมภายใน	
S (จุดแข็ง)	W (จุดอ่อน)
<p>๑. ผู้บริหารมีนโยบายให้ความสำคัญต่อการพัฒนาด้านการศึกษา บุคลากรมีความรู้ความสามารถและมีบุคลากรอย่างเพียงพอ มีการจัดเตรียมความพร้อมของสถานที่ อุปกรณ์ หลักสูตร เพื่อรองรับและให้บริการด้านการศึกษาของศูนย์พัฒนาเด็กเล็ก และเตรียมความพร้อมในการเปิดโรงเรียนอนุบาลในอนาคต</p> <p>๒. เทศบาลให้ความสำคัญกับการส่งเสริมด้านสาธารณสุข ส่งเสริมการออกกำลังกายควบคู่กับการสนับสนุนให้ชุมชนปลอดยาเสพติด</p> <p>๓. เทศบาลให้ความสำคัญในการดูแลส่งเสริมแก่เด็ก ผู้สูงอายุ ผู้พิการ และผู้ป่วยเอดส์อย่างทั่วถึงและต่อเนื่อง</p> <p>๔. เทศบาลมีศูนย์พัฒนาคุณภาพชีวิตและส่งเสริมอาชีพผู้สูงอายุ</p> <p>๕. เทศบาลมีอาสาสมัครสาธารณสุขที่มีจิตบริการและมีศักยภาพสูงในการปฏิบัติงานบริการประชาชน</p> <p>๖. เทศบาลมีบุคลากรที่มีความรู้ ความสามารถในการปฏิบัติงานบริการประชาชนด้านการบรรเทาสาธารณภัยและระงับอัคคีภัย</p>	<p>๑. เทศบาลมีงบประมาณที่จำกัด</p> <p>๒. ปัญหาการแพร่ระบาดของยาเสพติดรุนแรงมากขึ้น โดยเฉพาะน้ำกระท่อม ยาไอซ์ ฯลฯ</p> <p>๓. เทศบาลไม่มีศูนย์การเรียนรู้ชุมชน</p> <p>๔. นักเรียนออกนอกระบบการศึกษาภาคบังคับมากขึ้น เนื่องจากปัญหาเสพติด การมีบุตรก่อนวัยอันควร และบางส่วนเข้าสู่ตลาดแรงงานราคาถูก</p> <p>๕. เทศบาลไม่มีสวนสาธารณะ สถานที่นันทนาการ สถานที่ออกกำลังกายบริการประชาชน</p> <p>๖. ประชาชนบางส่วนขาดระเบียบวินัยในการใช้ชีวิต ร่วมกันในสังคม เช่น ไม่มีวินัยในการใช้รถใช้ถนน ขาดวินัยจราจร และใช้ความเร็วสูงในการขับขี่ ขาดจิตสำนึกในการรักษาความสะอาด เป็นต้น</p> <p>๗. ประชาชนบางส่วนยังขาดความสนใจที่จะเข้ามามีส่วนร่วมในกิจกรรมของชุมชน</p>
สภาพแวดล้อมภายนอก	
O (โอกาส)	T (อุปสรรค)
<p>๑. รัฐบาลมีนโยบายการป้องกันและแก้ไขปัญหายาเสพติดอย่างจริงจัง</p> <p>๒. หน่วยงานภาครัฐและเอกชน พร้อมให้ความร่วมมือและสนับสนุนการพัฒนาสังคมและยกระดับคุณภาพชีวิตของประชาชน</p> <p>๓. การกระจายอำนาจให้แก่องค์กรปกครองส่วนท้องถิ่น ช่วยให้เทศบาลสามารถดูแลด้านสุขภาพอนามัยของประชาชนได้อย่างทั่วถึงมากขึ้น</p> <p>๔. ผู้บริหารมีนโยบายก่อสร้างสถานที่ออกกำลังกาย ศูนย์สุขภาพ</p>	<p>๑. ปัญหายาเสพติด ทำให้เกิดปัญหาสังคมที่ส่งผลต่อคุณภาพชีวิตและความเป็นอยู่ของประชาชน</p> <p>๒. การครอบงำทางวัฒนธรรม ยุคข้อมูลข่าวสารและสื่อไร้พรมแดน ทั้งอินเทอร์เน็ต ทีวี วิทยู สื่อ สิ่งพิมพ์ ทำให้วิถีชีวิตและโครงสร้างทางสังคมเปลี่ยนไป ค่านิยมเกี่ยวกับการบริโภคนิยมส่งผลต่อวิถีชีวิตที่เปลี่ยนแปลงของเยาวชนและประชาชนในมิติต่างๆ</p>

การพัฒนาด้านโครงสร้างพื้นฐาน

สภาพแวดล้อมภายใน	
S (จุดแข็ง)	W (จุดอ่อน)
<p>๑. พื้นที่ในเขตเทศบาลมีเส้นทางคมนาคมที่เชื่อมต่อกันระหว่างถนนสายหลัก ถนนสายรอง สามารถติดต่อกันได้อย่างทั่วถึง</p> <p>๒. ผู้บริหารเทศบาลมีวิสัยทัศน์และนโยบายการพัฒนา ด้านโครงสร้างพื้นฐาน เพื่อให้ประชาชนได้รับความสะดวก รองรับการเจริญเติบโตของชุมชนและการท่องเที่ยว</p> <p>๓. มีบุคลากรที่มีความรู้ความสามารถด้านโครงสร้างพื้นฐาน</p>	<p>๑. เทศบาลมีงบประมาณที่จำกัด</p> <p>๒. บางส่วนของพื้นที่ขาดแคลนสิ่งสาธารณูปโภค สาธารณูปการ เช่น</p> <ul style="list-style-type: none"> <li>- การขยายเขตระบบประปาเป็นไปอย่างล่าช้า ประชาชนขาดน้ำสำหรับใช้เพื่อการอุปโภค บริโภค บางเวลาน้ำประปาไม่สะอาด ระบบประปาหมู่บ้านมีปัญหาเรื่องคุณภาพของน้ำ มีสีขุ่น มีสนิมเหล็ก</li> <li>- การขยายเขตไฟฟ้าสาธารณะเป็นไปอย่างล่าช้า หลายครัวเรือนยังต้องใช้ไฟฟ่วง ถนนบางสายไม่มีไฟฟ้าแสงสว่าง</li> <li>- เส้นทางคมนาคมยังไม่ได้มาตรฐานทุกพื้นที่ บางแห่งชำรุดบ่อยครั้ง</li> <li>- ไม่มีระบบระบายน้ำ คูคลองตันเขิน ช่วงฤดูฝนมีปัญหา น้ำท่วมขัง</li> <li>- การติดตั้งป้ายบอกทาง ป้ายถนน ป้ายชอยยังไม่ครบทุกพื้นที่และขาดสัญญาณจราจรในจุดสำคัญ เช่น บริเวณสี่แยกสามแยกต่างๆ</li> </ul>
สภาพแวดล้อมภายนอก	
O (โอกาส)	T (อุปสรรค)
<p>๑. ประชาชนให้การสนับสนุนการพัฒนา ด้านโครงสร้างพื้นฐานต่างๆ</p> <p>๒. เทศบาลมีพื้นที่ซึ่งเป็นแหล่งท่องเที่ยวที่สวยงามมีชื่อเสียง หน่วยงานของรัฐและเอกชน ให้การสนับสนุนงบประมาณบ่อยครั้ง</p>	<p>๑. การขยายเขตไฟฟ้าและระบบประปาอยู่ในอำนาจหน้าที่ของการไฟฟ้าส่วนภูมิภาคและการประปาส่วนภูมิภาค ทำให้เทศบาลต้องเสียงบประมาณจำนวนมากในแต่ละครั้งที่มีการขยายเขต</p> <p>๒. ความเจริญเติบโตของเมืองที่เกิดจากการเร่งรัดพัฒนา ส่งผลกระทบต่อความเป็นอยู่ของประชาชน เช่น ฝุ่นละออง มลพิษทางเสียง และการปรับถมที่ดินทำให้ช่วงฤดูฝนเกิดน้ำท่วมเนื่องจากไปกีดขวางทางระบายน้ำ</p> <p>๓. การก่อสร้างบ้านเรือน อาคาร ที่พักอาศัยต่างๆ มีการปรับถมดินกั้นทางระบายน้ำ หรือวางท่อไม่ได้มาตรฐาน ทำให้เกิดปัญหาน้ำท่วมขัง</p> <p>๔. การคมนาคมจากรถบรรทุกที่ใช้เส้นทางของเทศบาลมีน้ำหนักเกิน ส่งผลให้ถนนชำรุดเร็วขึ้น</p> <p>๕. ประชาชนบางส่วนขาดจิตสำนึกสาธารณะ มีการบุกรุก รุกล้ำพื้นที่สาธารณะ เช่น การรुकล้ำเขตถนน ล้ำคลอง พื้นที่ชายหาด และไม่ปฏิบัติตามกฎหมาย</p>

การพัฒนาการบริหารจัดการองค์กรภายใต้ระบบธรรมาภิบาล

สภาพแวดล้อมภายใน	
S (จุดแข็ง)	W (จุดอ่อน)
<p>๑. ผู้บริหารท้องถิ่นสามารถกำหนดนโยบายได้เองภายใต้กรอบกฎหมาย</p> <p>๒. ผู้บริหารและฝ่ายนิติบัญญัติมาจากการเลือกตั้งของประชาชนโดยตรงทำให้เข้าใจปัญหาความต้องการของประชาชน</p> <p>๓. เทศบาลมีบุคลากรที่มีความรู้ความสามารถและความชำนาญในการปฏิบัติงานและเข้ารับการฝึกอบรมเพื่อเพิ่มขีดความสามารถในการปฏิบัติงานสม่ำเสมอ</p> <p>๔. การบริหารงานเน้นการมีส่วนร่วมของประชาชนทำให้สามารถแก้ปัญหาและตอบสนองความต้องการของประชาชนได้อย่างมีประสิทธิภาพ</p>	<p>๑. บุคลากรบางส่วนทำงานแบบแยกส่วนยึดเพียงเป้าหมายของตน เพียงเพื่องานในส่วนที่รับผิดชอบแล้วเสร็จ ขาดการบูรณาการร่วมกันในการยึดเป้าหมายเพื่อองค์กรเป็นสำคัญ และบางส่วนมีลักษณะเกียจงานไม่นำพาช่วยเหลือ</p> <p>๒. การประสานงานระหว่างท้องถิ่นยังมีน้อย</p> <p>๓. ไม่มีการติดตามและประเมินผลการปฏิบัติงาน</p>
สภาพแวดล้อมภายนอก	
O (โอกาส)	T (อุปสรรค)
<p>๑. ได้รับการอบรมและพัฒนาจากหน่วยงานที่มีประสิทธิภาพ</p> <p>๒. ได้รับงบประมาณอุดหนุนจากกรมส่งเสริมการปกครองท้องถิ่นและหน่วยงานอื่น</p> <p>๓. ความก้าวหน้าทางเทคโนโลยีทำให้มีความคล่องตัวและมีประสิทธิภาพในการปฏิบัติงาน</p>	<p>๑. บุคลากรบางส่วนทำงานแบบแยกส่วนยึดเพียงเป้าหมายของตน เพียงเพื่องานในส่วนที่รับผิดชอบแล้วเสร็จ ขาดการบูรณาการร่วมกันในการยึดเป้าหมายเพื่อองค์กรเป็นสำคัญ และบางส่วนมีลักษณะเกียจงานไม่นำพาช่วยเหลือ</p> <p>๒. การประสานงานระหว่างท้องถิ่นยังมีน้อย</p> <p>๓. ไม่มีการติดตามและประเมินผลการปฏิบัติงาน</p>

๓.๒ การประเมินสถานการณ์สภาพแวดล้อมภายนอกที่เกี่ยวข้อง

๑. ปัญหาโครงสร้างพื้นฐาน

สภาพปัญหา	พื้นที่เป้าหมาย/ กลุ่มเป้าหมาย	การคาดการณ์แนวโน้มในอนาคต
<p><b>๑ ปัญหาด้านการคมนาคม</b></p> <p><b>ลักษณะปัญหา</b> การสัญจรไปมาไม่สะดวก เนื่องจากถนนบางสายเป็นหลุมเป็นบ่อ ถนนบางสายชำรุดเนื่องจากใช้งานมานานและบางหมู่บ้านยังต้องมีการบุกเบิกถนนเพิ่มเติม</p> <p><b>สาเหตุของปัญหา</b></p> <p>๑) ถนนบางสายในหมู่บ้านยังไม่ได้มีการบุกเบิก</p> <p>๒) ถนนก่อสร้างมานานทำให้ผิวจราจรชำรุด</p> <p>๓) เมื่อฝนตกมีน้ำท่วมขัง</p> <p>๔) มีรถบรรทุกขนาดใหญ่แล่นผ่าน</p>	<p>หมู่ที่ ๒ - ๑๔</p>	<p>- แนวโน้มในอนาคตจะต้องรองรับการเจริญเติบโตของชุมชน ทำให้การสัญจรไปมามีความเสี่ยงเพิ่มขึ้นและการขาดวินัยจราจรจะส่งผลให้ระบบคมนาคมขาดความปลอดภัย</p>
<p><b>๑.๒ ปัญหาไฟฟ้าสาธารณะ</b></p> <p><b>ลักษณะของปัญหา</b> ไฟฟ้าสาธารณะในบางพื้นที่ยังไม่ได้ติดตั้ง ซึ่งอาจก่อให้เกิดอาชญากรรม ไม่มีความปลอดภัยในชีวิตและทรัพย์สิน</p> <p><b>สาเหตุของปัญหา</b></p> <p>ยังไม่มี การติดตั้งไฟฟ้าสาธารณะในบางจุด</p>	<p>- ถนนสายหลัก</p> <p>- ถนนซอย</p> <p>หมู่ที่ ๒ - ๑๔</p>	<p>- แนวโน้มในพื้นที่ที่ไม่มีไฟฟ้าสาธารณะจะเสี่ยงต่อการเกิดอาชญากรรมมากขึ้น</p>
<p><b>๑.๓ ปัญหาน้ำเพื่อการอุปโภค บริโภค และเพื่อการเกษตร</b></p> <p><b>ลักษณะปัญหา</b> ระบบประปายังมีการกระจายไม่ทั่วถึงทุกครัวเรือนแหล่งน้ำตามธรรมชาติตื้นเขิน การจัดหาแหล่งน้ำให้เพียงพอต่อความต้องการยังไม่ทั่วถึง</p> <p><b>สาเหตุของปัญหา</b></p> <p>๑) ระบบเจาะบาดาลและการก่อสร้างระบบประปายังไม่ทั่วถึง</p> <p>๒) ประสบภัยแล้ง</p> <p>๓) การพัฒนาแหล่งน้ำธรรมชาติยังไม่ได้รับการพัฒนาเท่าที่ควร</p> <p>๔) การเพิ่มจำนวนประชากรเป็นผลให้มีความต้องการใช้น้ำเพิ่มขึ้น</p>	<p>หมู่ที่ ๒ - ๑๔</p>	<p>- แนวโน้มในอนาคตอาจต้องเผชิญปัญหาภัยแล้งทำให้มีความต้องการใช้น้ำทั้งอุปโภคบริโภคและใช้ในการเกษตรเพิ่มมากขึ้น</p>

สภาพปัญหา	พื้นที่เป้าหมาย/ กลุ่มเป้าหมาย	การคาดการณ์แนวโน้มในอนาคต
<p><b>๑.๔ ปัญหาระบบการสื่อสาร/โทรศัพท์สาธารณะ</b> <b>ลักษณะของปัญหา</b> การติดต่อสื่อสารไม่สะดวก</p> <p><b>สาเหตุของปัญหา</b></p> <p>๑) การติดตั้งตู้โทรศัพท์ยังไม่ทั่วถึง</p> <p>๒) จำนวนตู้โทรศัพท์ไม่เพียงพอต่อความต้องการ</p>	หมู่ที่ ๒ - ๑๔	- ทุกพื้นที่มีโทรศัพท์ใช้ การติดต่อสื่อสารสะดวก

## ๒. ปัญหาด้านเศรษฐกิจ

สภาพปัญหา	พื้นที่เป้าหมาย/ กลุ่มเป้าหมาย	การคาดการณ์แนวโน้มในอนาคต
<p><b>๒.๑ ปัญหาการขาดเงินทุนในการประกอบอาชีพ</b> <b>ลักษณะปัญหา</b> ประชาชนมีรายได้น้อย ทำให้ไม่มีเงินทุนในการประกอบอาชีพ ต้องพึ่งพาเงินกู้ยืมนอกระบบ มีดอกเบี้ยสูง</p>	- ประชาชนในเทศบาลตำบลอ่าวขนอม	- รัฐบาลให้การสนับสนุน โดยการจัดตั้งกองทุนหมู่บ้าน ธนาคารปล่อยกู้อัตราดอกเบี้ยต่ำ
<p><b>๒.๒ ปัญหาการรวมกลุ่มในการประกอบอาชีพ</b> <b>ลักษณะของปัญหา</b> การรวมกลุ่มมักจะเกิดขึ้นเพื่อวัตถุประสงค์บางประการเพียงระยะหนึ่ง แต่ไม่สามารถนำพาให้กลุ่มอยู่รอดและประสบความสำเร็จได้ เนื่องจากขาดการวางแผนที่ดี และมีประสบการณ์การแตกแยกทางความคิด ขาดความสามัคคี</p>	- ประชาชนในเทศบาลตำบลอ่าวขนอม	- การรวมกลุ่มมีความเข้มแข็ง มีการวางแผนในการดำเนินกิจกรรมอย่างมีเป้าหมาย
<p><b>๒.๓ ปัญหาการว่างงาน</b> <b>ลักษณะของปัญหา</b> เยาวชนส่วนใหญ่จบการศึกษาภาคบังคับแล้ว ไม่ได้ศึกษาต่อเนื่องจากขาดทุนทรัพย์ ทำให้ต้องพึ่งพาพ่อแม่ ซึ่งมีรายได้น้อย ขาดโอกาสในการเข้าถึงอาชีพต่างๆ ก่อให้เกิดปัญหาสังคม เช่น ปัญหายาเสพติด อาชญากรรม โรคติดต่อ การตั้งครุฑ การทำแท้ง</p>	- ประชาชนในเทศบาลตำบลอ่าวขนอม	- รัฐบาลให้กลุ่มดังกล่าวขึ้นทะเบียนและดำเนินการแก้ไขปัญหในอนาคต

๓. ปัญหาด้านสิ่งแวดล้อมและทรัพยากรธรรมชาติ

สภาพปัญหา	พื้นที่เป้าหมาย/ กลุ่มเป้าหมาย	การคาดการณ์แนวโน้มในอนาคต
<p><b>๓.๑ ปัญหาขยะมูลฝอย</b>  <b>ลักษณะปัญหา</b> พื้นที่บางส่วนเป็นชุมชนที่มีประชาชนอยู่กันอย่างหนาแน่น มีปริมาณขยะมูลฝอยและสิ่งปฏิกูลเป็นจำนวนมาก</p> <p><b>สาเหตุของปัญหา</b></p> <p>๑) ประชาชนขาดจิตสำนึกและขาดการมีส่วนร่วมในการรักษาความสะอาด</p> <p>๒) ประชาชนบางส่วนยังขาดความเข้าใจในเรื่องการคัดแยกขยะและใช้วิธีการเผาขยะเอง ทำให้สารเคมีบางชนิดเกิดปฏิกิริยาจากการเผาไหม้ ส่งผลให้เกิดอันตรายต่อสุขภาพ และทำให้เกิดมลพิษต่อสิ่งแวดล้อม</p> <p>๓) ประชาชนทิ้งขยะลงในลำคลองต่างๆ</p>	<p>- ในเขตเทศบาลตำบลอ่าวขนอม</p>	<p>- ในอนาคตจะเกิดปัญหามลภาวะต่างๆ เพิ่มขึ้น ประชาชนจะมีความเสี่ยงในการเกิดโรคติดต่อซึ่งมีสาเหตุจากปริมาณขยะพิษและสิ่งปฏิกูลที่นับวันจะมีปริมาณเพิ่มขึ้นเรื่อยๆ</p>
<p><b>๓.๒ ปัญหาน้ำเน่าเสีย</b>  <b>ลักษณะของปัญหา</b></p> <p>๑) น้ำเน่าเสีย มีกลิ่นเหม็น</p> <p>๒) ประชาชนใช้ประโยชน์จากน้ำในลำคลองได้น้อยลง</p> <p>๓) พื้นที่บริเวณที่เคยใช้เลี้ยงกุ้งกุลาดำมีปัญหาสภาพดิน ประชาชนไม่สามารถกลับมาใช้น้ำบริเวณนั้นได้อีก</p> <p><b>สาเหตุของปัญหา</b></p> <p>๑) เกิดจากการใช้สารเคมี และการปรับสภาพที่ดินเพื่อการเลี้ยงกุ้งกุลาดำในช่วงหลายปีที่ผ่านมา</p> <p>๒) ประชาชนทิ้งขยะลงในแม่น้ำลำคลอง</p> <p>๓) ประชาชนขาดจิตสำนึกในการอนุรักษ์และบำรุงรักษาแหล่งน้ำ</p>	<p>- ในเขตเทศบาลตำบลอ่าวขนอม</p>	<p>- มีแนวโน้มน้ำเสียในลำคลองจะเพิ่มความรุนแรงมากขึ้นประชาชนใช้ประโยชน์จากน้ำในลำคลองได้ลดน้อยลง</p> <p>- การแก้ไขปัญหาเน่าเสียต้องใช้งบประมาณและอาศัยความร่วมมือจากประชาชนอย่างจริงจัง รวมทั้งการประสานงานกับสาธารณสุขเพื่อหาแนวทางในการบำบัดน้ำเสียในบริเวณที่เป็นนาุ้ง</p>
<p><b>๓.๓ ปัญหาการบุกรุกป่าและพื้นที่ชายฝั่งทะเล</b>  <b>สาเหตุของปัญหา</b> มีการซื้อขายเปลี่ยนกรรมสิทธิ์ที่ดินในหลายพื้นที่ ทำให้เกิดการบุกรุกพื้นที่ป่าสงวนและพื้นที่ชายฝั่งทะเลอย่างกว้างขวาง โดยไม่มีการลงโทษผู้กระทำผิด</p>	<p>- ในเขตเทศบาลตำบลอ่าวขนอม</p>	<p>- มีการร่วมมืออย่างจริงจังระหว่างหน่วยงานของรัฐที่เกี่ยวข้องในการแก้ปัญหา</p>



#### ๔. ปัญหาการพัฒนาคนและสังคม

สภาพปัญหา	พื้นที่เป้าหมาย/ กลุ่มเป้าหมาย	การคาดการณ์แนวโน้มในอนาคต
<p><b>๔.๑ ปัญหาทางด้านสาธารณสุข</b></p> <p><b>๔.๑.๑ ปัญหาโรคเอดส์</b></p> <p><b>ลักษณะของปัญหา</b> จำนวนผู้ติดเชื้อเอดส์ในเขตเทศบาลตำบลอ่าวขนอม มีจำนวนเพิ่มขึ้น มีกลุ่มผู้ติดเชื้อที่ไม่ได้เข้าถึงการรักษาที่ถูกต้อง ขาดความรู้ในการดูแลตนเอง มีฐานะยากจน กลุ่มผู้ติดเชื้อมีอายุน้อยลง เช่น ในกลุ่มเยาวชน และมีการแพร่กระจายเชื้อโรคในกลุ่มผู้ใช้แรงงานอย่างรุนแรง</p> <p><b>สาเหตุของปัญหา</b></p> <p>๑) ประชาชนยังขาดความรู้ความเข้าใจในการป้องกันโรค</p> <p>๒) มีสถานบันเทิงจำนวนมากและขาดการกำกับดูแลอย่างจริงจัง</p> <p>๓) เยาวชนมีทัศนคติเรื่องเพศในทางที่ผิด และพฤติกรรมสำส่อนทางเพศถูกมองว่าเป็นเรื่องปกติ</p> <p>๔) เยาวชนถูกชักจูงให้ขายตัวเพื่อแลกกับเงินและวัตถุสิ่งของ</p> <p>๕) ศีลธรรมเสื่อม ขาดการพัฒนาด้านจริยธรรม กระแสบริโภคนิยมมีความรุนแรง ศาสนามีบทบาทในชีวิตของคนน้อยลง</p> <p>๖) การติดยาเสพติด</p>	<p>- ในเขตเทศบาลตำบลอ่าวขนอม</p>	<p>- แนวโน้มจะมีผู้ติดเชื้อเพิ่มขึ้น โดยเฉพาะในกลุ่มเยาวชนและกลุ่มผู้ใช้แรงงาน</p>
<p><b>๔.๑.๒ ปัญหาการเจ็บป่วยของโรคที่ไม่ติดต่อ เช่น ความดันโลหิตสูงเบาหวาน โรคหัวใจ อัมพาต มะเร็ง และขาดสารอาหาร</b></p> <p><b>ลักษณะของปัญหา</b></p> <p>ประชาชนในเขตตำบลขนอมส่วนใหญ่ขาดความรู้ความเข้าใจในการดูแลสุขภาพ และไม่ได้รับการตรวจสุขภาพประจำปีอย่างสม่ำเสมอ ขาดการออกกำลังกาย มีการบริโภคอาหารที่มีไขมันสูง ทำให้เกิดการเจ็บป่วย และในกลุ่มประชาชนที่มีฐานะยากจนยังพบปัญหาในเรื่องการขาดสารอาหาร</p>	<p>- ในเขตเทศบาลตำบลอ่าวขนอม</p>	<p>- แนวโน้มจะมีประชาชนที่เจ็บป่วยจากโรคต่างๆ จำนวนมากขึ้นเรื่อยๆ หากประชาชนยังขาดการดูแลสุขภาพและการออกกำลังกายสม่ำเสมอ</p>

สภาพปัญหา	พื้นที่เป้าหมาย/ กลุ่มเป้าหมาย	การคาดการณ์แนวโน้มในอนาคต
<p><b>๔.๑.๓ ปัญหาโรคติดต่อ เช่น ไข้เลือดออก อูจจาระร่วง ตับอักเสบบีโรดแลปโตสไปโรซิส และโรคอื่นๆ</b></p> <p><b>ลักษณะของปัญหา</b> ปัญหาโรคติดต่อในเขตตำบลขนอม เกิดจากการขาดการป้องกันและการปล่อยปละละเลยให้โรคลุกลาม</p> <p><b>สาเหตุของปัญหา</b></p> <p>๑) ขาดสุขอนามัยในการบริโภค</p> <p>๒) อยู่ในสิ่งแวดล้อมที่มีภาวะเสี่ยงให้เกิดโรค</p> <p>๓) มีความบกพร่องทางพันธุกรรมก่อให้เกิดโรคบางชนิด</p>	<p>- ในเขตเทศบาลตำบลอ่าวขนอม</p>	<p>- ภาครัฐมีนโยบายในการป้องกันโรคติดต่อเพิ่มมากขึ้น โดยสนับสนุนหน่วยบริการด้านสาธารณสุข และการแก้ปัญหาครบวงจร</p>
<p><b>๔.๑.๔ ปัญหายาเสพติด</b></p> <p><b>ลักษณะของปัญหา</b></p> <p>๑) เด็กและเยาวชนมีแนวโน้มสูติยาเสพติด</p> <p>๒) ยาเสพติดแพร่ระบาดในสถานศึกษา เยาวชนเข้าถึงยาเสพติดได้ง่ายมีแหล่งมั่วสุมเสพยา และขาดมาตรการแก้ปัญหาอย่างจริงจัง</p> <p><b>สาเหตุของปัญหา</b></p> <p>๑) ปัจจัยภายนอก</p> <ul style="list-style-type: none"> <li>- ปัญหาการว่างงาน</li> <li>- ปัญหาความยากจน ภาวะเศรษฐกิจตกต่ำ</li> <li>- กระแสบริโภคนิยมมีความรุนแรง สิ่งยั่วยุจากสื่อประเภทต่างๆ</li> </ul> <p>๒) ปัจจัยภายใน</p> <ul style="list-style-type: none"> <li>- ครอบครัวขาดความอบอุ่น/ขาดวุฒิภาวะ</li> </ul>	<p>- ในเขตเทศบาลตำบลอ่าวขนอม</p>	<p>- ปัญหายาเสพติดมีแนวโน้มรุนแรงขึ้น เนื่องจากสังคมมีความอ่อนแอเสื่อมถอยลงอย่างต่อเนื่อง เยาวชนถูกชักจูงได้ง่าย</p> <p>- รัฐบาลมีมาตรการป้องกันและแก้ไขปัญหายาเสพติดอย่างต่อเนื่องเพื่อลดจำนวนผู้เสพยา และปราบปรามผู้จำหน่ายยาเสพติดอย่างเด็ดขาด</p>

สภาพปัญหา	พื้นที่เป้าหมาย/ กลุ่มเป้าหมาย	การคาดการณ์แนวโน้มในอนาคต
<p><b>๔.๒.๒ ปัญหาความเสื่อมถอยของวัฒนธรรม ศาสนา และประเพณี</b></p> <p><b>ลักษณะของปัญหา</b></p> <p>๑) กระแสโลกาภิวัตน์ สื่อไร้พรมแดน และวัฒนธรรมตะวันตกเข้ามามีบทบาทต่อสังคมไทยทำให้เกิดความเสื่อมถอยทางวัฒนธรรมและเกิดค่านิยมใหม่ๆ ที่ไม่เหมาะสม ก่อให้เกิดปัญหาสังคมในมิติต่างๆ</p> <p>๒) ประชาชนขาดความรู้ที่ถูกต้องทางศาสนา และขาดการพัฒนาทางด้านจริยธรรม</p> <p>๓) เกิดค่านิยมใหม่ที่ถือว่าวัฒนธรรม ประเพณีดั้งเดิมเป็นเรื่องของคนรุ่นเก่าและล้าสมัย</p> <p><b>สาเหตุแห่งปัญหา</b></p> <p>๑) วิถีชีวิตและโครงสร้างทางสังคมเปลี่ยนแปลง ศาสนามีบทบาทในชีวิตของผู้คนน้อยลง สังคมให้คุณค่ากับวัตถุเงินทอง มากกว่าการยกย่องเชิดชูคนดี</p> <p>๒) กระแสวัตถุนิยมรุนแรง การส่งเสริมศาสนา จริยธรรมลดน้อยลง</p> <p>๓) ความก้าวหน้าทางการศึกษาเป็นผลให้โรงเรียนต้องปรับปรุงองค์ประกอบด้านต่างๆ เช่น อาคารเรียนและอาคารประกอบอื่นรวมทั้งเครื่องมือเครื่องใช้ของโรงเรียนให้ทันสมัย</p>	<p>- ในเขตเทศบาล ตำบลอ่าวขนอม</p> <p>- กลุ่มนักเรียน นักศึกษา</p> <p>- กลุ่มวัยทำงาน</p> <p>- กลุ่มผู้สูงอายุ</p>	<p>- ปัญหาดังกล่าวมีแนวโน้มจะเพิ่มมากขึ้นในกลุ่มวัยรุ่น ก่อให้เกิดปัญหาสังคมตามมามากมาย</p> <p>- หน่วยงานที่เกี่ยวข้องร่วมกัน ส่งเสริม พัฒนา ฟื้นฟู ศาสนา วัฒนธรรม ประเพณี และให้ความสำคัญกับการพัฒนาคุณธรรม จริยธรรมแก่ประชาชนและองค์กร</p>

#### ๕. ปัญหาด้านการเมืองการบริหาร

สภาพปัญหา	พื้นที่เป้าหมาย/ กลุ่มเป้าหมาย	การคาดการณ์แนวโน้มในอนาคต
<p><b>๕.๑ ปัญหาการมีส่วนร่วมของประชาชน</b></p> <p><b>ลักษณะของปัญหา</b></p> <p>การรับฟังความคิดเห็นของประชาชนและให้ประชาชนมีส่วนร่วมในการแสดงความคิดเห็นและตัดสินใจ ยังมีไม่ทั่วถึงและไม่ต่อเนื่องรวมถึงประชาชนไม่ค่อยให้ความสนใจในการมีส่วนร่วมกับองค์การบริหารส่วนตำบล</p> <p><b>สาเหตุของปัญหา</b></p> <p>เทศบาลและผู้เกี่ยวข้องไม่ค่อยจะได้รับฟังความคิดเห็นของประชาชน</p>	<p>- ประชาชนใน ตำบลขนอม</p>	<p>- เทศบาลฯ บริหารงานโดยยึดหลักการมีส่วนร่วมของประชาชน เช่น การจัดให้มีการประชาคม ตำบล ประชาคมหมู่บ้าน เพื่อรับทราบถึงปัญหา และความ ต้องการของประชาชน</p> <p>- ประชาชนให้ความร่วมมือกับเทศบาลฯ มากขึ้น</p>

สภาพปัญหา	พื้นที่เป้าหมาย/ กลุ่มเป้าหมาย	การคาดการณ์แนวโน้มในอนาคต
<p><b>๕.๒ ปัญหาการบริการประชาชน</b> <u>สาเหตุของปัญหา</u> ๑) ประชาชนไม่ได้รับความสะดวกในการเข้ารับบริการ ๒) พนักงานยังไม่มี ความชำนาญในหน้าที่</p> <p><u>ขอบเขตของปัญหา</u> ๑) การจัดเก็บภาษี การขออนุญาตธรรมเนียมต่างๆ ๒) กิจกรรมอื่นๆ ที่ให้บริการประชาชน</p>	<p>- ประชาชนในตำบลขนอม</p>	<p>- เทศบาลฯ ปรับปรุงการให้บริการประชาชนโดยการลดขั้นตอนการทำงานเพื่อความสะดวก รวดเร็วในการให้บริการ</p> <p>- เทศบาลฯ นำเทคโนโลยีมาใช้เพื่อความสะดวก รวดเร็วในการให้บริการประชาชน</p>
<p><b>๕.๓ ปัญหาการประชาสัมพันธ์ข้อมูลข่าวสารของเทศบาลให้ประชาชนทราบ</b> <u>สาเหตุแห่งปัญหา</u> เทศบาลฯ ไม่ได้มีการประชาสัมพันธ์ข่าวสารการดำเนินงานให้ประชาชนรับทราบเท่าที่ควร</p> <p><u>ขอบเขตของปัญหา</u> ประชาชนไม่ค่อยจะได้รับทราบข่าวสารข้อมูลที่ถูกต้องเกี่ยวกับการดำเนินงาน ทำให้มีทัศนคติในเชิงลบต่อ เทศบาลฯ ส่งผลต่อการมีส่วนร่วมในการพัฒนาท้องถิ่นในด้านต่าง ๆ</p>	<p>- ประชาชนในตำบลขนอม</p>	<p>- เทศบาลฯ มีการเผยแพร่ข้อมูลข่าวสารผ่านเว็บไซต์ วารสาร สื่อประชาสัมพันธ์</p> <p>- เทศบาลฯ มีนโยบายให้พนักงานเข้าร่วมประชุมหมู่บ้านในโอกาสต่างๆ</p>

ส่วนที่ ๓  
การนำแผนพัฒนาท้องถิ่นไปสู่การปฏิบัติ

๑. ยุทธศาสตร์การพัฒนาและแผนงาน

ที่	ยุทธศาสตร์	ด้าน	แผนงาน	หน่วยงานหลัก	หน่วยงานสนับสนุน
๑	การพัฒนาเศรษฐกิจ	ส่งเสริมการพัฒนาอาชีพ	- แผนงานสร้างความเข้มแข็งของชุมชน - แผนงานการเกษตร	สำนักปลัด	-
		ส่งเสริมการลงทุน การพาณิชย์ และการท่องเที่ยว	- แผนงานการพาณิชย์ - แผนงานการศาสนาวัฒนธรรมและนันทนาการ	สำนักปลัด กองการศึกษา กองสาธารณสุข	-
๒	การพัฒนาทรัพยากรธรรมชาติและสิ่งแวดล้อม	ส่งเสริม สร้างจิตสำนึกให้ประชาชน อนุรักษ์ทรัพยากรธรรมชาติและสิ่งแวดล้อม	- แผนงานสาธารณสุข - แผนงานการเกษตร	สำนักปลัด กองสาธารณสุข	-
		การบริหารจัดการขยะชุมชน	- แผนงานเคหะและชุมชน	กองสาธารณสุข	-
๓	การพัฒนาสังคมและคุณภาพชีวิต	ส่งเสริมการศึกษา	- แผนงานการศึกษา	กองการศึกษา	-
		ส่งเสริมการสาธารณสุข ควบคุมการแพร่ระบาดของโรคติดต่อและยาเสพติด	- แผนงานสาธารณสุข - แผนงานงบกลาง - แผนงานการเกษตร	สำนักปลัด กองสาธารณสุข	-
		ส่งเสริมการจัดระเบียบชุมชน การรักษาความสงบเรียบร้อยและบรรเทาสาธารณภัย	- แผนงานรักษาความสงบภายใน	สำนักปลัด กองช่าง	-
		ส่งเสริมสวัสดิการสังคมและ กิจกรรมสังคมสงเคราะห์	- แผนงานงบกลาง - แผนงานสังคมสงเคราะห์ - แผนงานสร้างความเข้มแข็งของชุมชน	สำนักปลัด	-
		ส่งเสริมฟื้นฟู ศาสนา ศิลปวัฒนธรรม และภูมิปัญญาท้องถิ่น	- แผนงานการศาสนาวัฒนธรรมและนันทนาการ - แผนงานสร้างความเข้มแข็งของชุมชน	กองการศึกษา	-
		ส่งเสริมการกีฬาและนันทนาการ	- แผนงานการศาสนาวัฒนธรรมและนันทนาการ	สำนักปลัด กองการศึกษา	-
๔	การพัฒนาด้านโครงสร้างพื้นฐาน	ก่อสร้าง ปรับปรุง บำรุง รักษา ถนน สะพาน ทางเท้า ท่อระบายน้ำ	- แผนงานเคหะและชุมชน	กองช่าง	-
		การพัฒนาและซ่อมแซมระบบสาธารณูปโภค สาธารณูปการ	- แผนงานเคหะและชุมชน	กองช่าง	-
๕	การพัฒนาการบริหารจัดการองค์กรภายใต้ระบบธรรมาภิบาล	การบริหารจัดการองค์กร	- แผนงานบริหารงานทั่วไป	ทุกกอง	-
		พัฒนาศักยภาพบุคลากร	- แผนงานบริหารงานทั่วไป	ทุกกอง	-
		ปรับปรุงและพัฒนารายได้	- แผนงานบริหารงานทั่วไป	กองคลัง	-
		ปลูกฝังจิตสำนึกและส่งเสริมประชาธิปไตย	- แผนงานบริหารงานทั่วไป	ทุกกอง	-

**บัญชีโครงการพัฒนาท้องถิ่น**  
**แผนพัฒนาท้องถิ่น (พ.ศ.๒๕๖๑ - ๒๕๖๕)**  
**เทศบาลตำบลอ่าวขนอม**

ยุทธศาสตร์	ปี ๒๕๖๑		ปี ๒๕๖๒		ปี ๒๕๖๓		ปี ๒๕๖๔		ปี ๒๕๖๕		รวม ๕ ปี	
	จำนวนโครงการ	งบประมาณ (บาท)	จำนวนโครงการ	งบประมาณ (บาท)	จำนวนโครงการ	งบประมาณ (บาท)	จำนวนโครงการ	งบประมาณ (บาท)	จำนวนโครงการ	งบประมาณ (บาท)	จำนวนโครงการ	งบประมาณ (บาท)
<b>๑) ยุทธศาสตร์การพัฒนาเศรษฐกิจ</b>												
๑.๑ แผนงานสร้างความเข้มแข็งของชุมชน	๑	๕๐,๐๐๐	๑	๕๐,๐๐๐	๑	๕๐,๐๐๐	๑	๕๐,๐๐๐	๑	๕๐,๐๐๐	๕	๒๕๐,๐๐๐
๑.๒ แผนงานการศาสนาวัฒนธรรมและนันทนาการ	๓	๓๘๐,๐๐๐	๓	๒๓๐,๐๐๐	๔	๒๓๐,๐๐๐	๓	๒๓๐,๐๐๐	๓	๒๓๐,๐๐๐	๑๖	๑,๔๐๔,๐๐๐
๑.๓ แผนงานการเกษตร	๑	๓๐,๐๐๐	๔	๑๔๕,๐๐๐	๖	๑๗๔,๐๐๐	๖	๑๗๔,๐๐๐	๖	๑๗๔,๐๐๐	๒๓	๖๙๗,๐๐๐
๑.๔ แผนงานการพาณิชย์	๒	๘๑,๓๔๐	๓	๙๑,๓๔๐	๓	๙๑,๓๔๐	๓	๙๑,๓๔๐	๓	๙๑,๓๔๐	๑๔	๔๔๖,๗๐๐
<b>รวม</b>	<b>๗</b>	<b>๕๔๑,๓๔๐</b>	<b>๑๑</b>	<b>๕๑๖,๓๔๐</b>	<b>๑๔</b>	<b>๕๔๕,๓๔๐</b>	<b>๑๓</b>	<b>๕๔๕,๓๔๐</b>	<b>๑๓</b>	<b>๕๔๕,๓๔๐</b>	<b>๕๘</b>	<b>๒,๖๙๓,๗๐๐</b>
<b>๒) ยุทธศาสตร์การพัฒนาทรัพยากรธรรมชาติและสิ่งแวดล้อม</b>												
๒.๑ แผนงานสาธารณสุข	๓	๘๐,๐๐๐	๕	๒๓๑,๗๐๐	๗	๓๑๑,๗๐๐	๗	๓๑๑,๗๐๐	๗	๓๑๑,๗๐๐	๒๙	๑,๒๔๖,๘๐๐
๒.๒ แผนงานเคหะชุมชน	๘	๑,๓๒๘,๐๐๐	๕	๗๔๘,๐๐๐	๑๐	๙๐๘,๐๐๐	๖	๗๖๘,๐๐๐	๖	๗๖๘,๐๐๐	๓๕	๔,๕๒๐,๐๐๐
๒.๓ แผนงานการเกษตร	๑	๑๐,๐๐๐	๑	๑๕,๐๐๐	๑	๑๕,๐๐๐	๑	๑๕,๐๐๐	๑	๑๕,๐๐๐	๕	๗๐,๐๐๐
<b>รวม</b>	<b>๑๒</b>	<b>๑,๔๑๘,๐๐๐</b>	<b>๑๑</b>	<b>๙๙๕,๗๐๐</b>	<b>๑๘</b>	<b>๑,๒๓๙,๗๐๐</b>	<b>๑๔</b>	<b>๑,๐๙๙,๗๐๐</b>	<b>๑๔</b>	<b>๑,๐๙๙,๗๐๐</b>	<b>๖๙</b>	<b>๕,๘๓๖,๘๐๐</b>

**บัญชีโครงการพัฒนาท้องถิ่น**  
**แผนพัฒนาท้องถิ่น (พ.ศ. ๒๕๖๑ - ๒๕๖๕)**  
**เทศบาลตำบลอ่าวขนอม**

ยุทธศาสตร์	ปี ๒๕๖๑		ปี ๒๕๖๒		ปี ๒๕๖๓		ปี ๒๕๖๔		ปี ๒๕๖๕		รวม ๕ ปี	
	จำนวนโครงการ	งบประมาณ (บาท)	จำนวนโครงการ	งบประมาณ (บาท)	จำนวนโครงการ	งบประมาณ (บาท)	จำนวนโครงการ	งบประมาณ (บาท)	จำนวนโครงการ	งบประมาณ (บาท)	จำนวนโครงการ	งบประมาณ (บาท)
<b>๓) ยุทธศาสตร์การพัฒนาสังคมและคุณภาพชีวิต</b>												
๓.๑ แผนงานการรักษาความสงบภายใน	๗	๗๖๐,๐๐๐	๙	๘๙๐,๐๐๐	๙	๑,๐๖๐,๐๐๐	๘	๖๙๐,๐๐๐	๘	๘๖๐,๐๐๐	๔๑	๔,๒๖๐,๐๐๐
๓.๒ แผนงานการศึกษา	๑๑	๗,๕๒๘,๔๕๕	๑๑	๗,๔๗๐,๘๒๑	๑๑	๗,๔๗๐,๘๒๑	๑๑	๗,๔๗๐,๘๒๑	๑๑	๗,๔๗๐,๘๒๑	๕๕	๓๗,๔๑๑,๗๓๙
๓.๓ แผนงานสาธารณสุข	๙	๗๑๗,๕๐๐	๙	๗๑๗,๕๐๐	๙	๗๑๗,๕๐๐	๙	๗๑๗,๕๐๐	๙	๗๑๗,๕๐๐	๔๕	๓,๖๑๗,๕๐๐
๓.๔ แผนงานสังคมสงเคราะห์	๑	๒๑๐,๐๐๐	-	-	-	-	-	-	-	-	๑	๒๑๐,๐๐๐
๓.๕ แผนงานงานสร้างความเข้มแข็งของชุมชน	๓	๘๕,๐๐๐	๓	๗๗,๐๐๐	๔	๒๒๗,๐๐๐	๔	๒๒๗,๐๐๐	๔	๒๒๗,๐๐๐	๑๘	๘๔๓,๐๐๐
๓.๖ แผนงานการศึกษา วัฒนธรรมและนันทนาการ	๑๓	๔๙๐,๐๐๐	๑๔	๓๙๕,๐๐๐	๑๔	๓๙๕,๐๐๐	๑๔	๓๙๕,๐๐๐	๑๓	๓๙๐,๐๐๐	๖๘	๒,๐๖๕,๐๐๐
๓.๗ แผนงานการเกษตร	-	-	๑	๖๐,๐๐๐	๑	๖๐,๐๐๐	๑	๖๐,๐๐๐	๑	๖๐,๐๐๐	๔	๒๔๐,๐๐๐
๓.๘ แผนงานงบกลาง	๔	๑๗,๕๘๒,๐๐๐	๔	๑๙,๓๕๓,๒๐๐	๔	๑๙,๓๕๓,๒๐๐	๔	๑๙,๓๕๓,๒๐๐	๔	๑๙,๓๕๓,๒๐๐	๑๖	๙๔,๙๙๔,๘๐๐
	<b>๔๘</b>	<b>๒๗,๓๗๒,๙๕๕</b>	<b>๕๑</b>	<b>๒๘,๙๖๓,๕๒๑</b>	<b>๕๒</b>	<b>๒๙,๒๙๓,๕๒๑</b>	<b>๕๑</b>	<b>๒๘,๙๒๓,๕๒๑</b>	<b>๕๐</b>	<b>๒๙,๐๘๘,๕๒๑</b>	<b>๒๔๘</b>	<b>๑๔๓,๖๔๒,๐๓๙</b>

บัญชีโครงการพัฒนาท้องถิ่น  
แผนพัฒนาท้องถิ่น (พ.ศ.๒๕๖๑ - ๒๕๖๕)  
เทศบาลตำบลอ่าวขนอม

ยุทธศาสตร์	ปี ๒๕๖๑		ปี ๒๕๖๒		ปี ๒๕๖๓		ปี ๒๕๖๔		ปี ๒๕๖๕		รวม ๕ ปี	
	จำนวนโครงการ	งบประมาณ (บาท)	จำนวนโครงการ	งบประมาณ (บาท)	จำนวนโครงการ	งบประมาณ (บาท)	จำนวนโครงการ	งบประมาณ (บาท)	จำนวนโครงการ	งบประมาณ (บาท)	จำนวนโครงการ	งบประมาณ (บาท)
๔) ยุทธศาสตร์การพัฒนา ด้านโครงสร้างพื้นฐาน ๔.๑ แผนงานเคหะและ ชุมชน	๑๖	๙,๓๒๖,๐๐๐	๒๗	๑๐,๓๒๕,๓๗๒	๒๒	๒๓,๓๑๔,๗๐๐	๖	๓,๑๗๗,๕๐๐	๗	๔,๒๓๒,๐๐๐	๗๘	๕๐,๓๗๕,๕๗๒
รวม	๑๖	๙,๓๒๖,๐๐๐	๒๗	๑๐,๓๒๕,๓๗๒	๒๒	๒๓,๓๑๔,๗๐๐	๖	๓,๑๗๗,๕๐๐	๗	๔,๒๓๒,๐๐๐	๗๘	๕๐,๓๗๕,๕๗๒
๕) ยุทธศาสตร์การพัฒนาการ บริหารจัดการองค์กรภายใต้ ระบบธรรมาภิบาล ๕.๑ แผนงานบริหารงาน ทั่วไป	๑๔	๑,๒๙๐,๘๐๐	๑๕	๑,๑๕๕,๐๐๐	๑๙	๑๗,๙๓๕,๐๐๐	๑๔	๑,๑๓๕,๐๐๐	๑๔	๑,๑๓๕,๐๐๐	๑๔	๒๒,๖๕๐,๘๐๐
รวม	๑๔	๑,๒๙๐,๘๐๐	๑๕	๑,๑๕๕,๐๐๐	๑๙	๑๗,๙๓๕,๐๐๐	๑๔	๑,๑๓๕,๐๐๐	๑๔	๑,๑๓๕,๐๐๐	๑๔	๒๒,๖๕๐,๘๐๐
รวมทั้งสิ้น	๓๐	๑๐,๖๑๖,๘๐๐	๔๒	๑๑,๔๘๐,๓๗๒	๔๑	๔๑,๒๕๐,๗๐๐	๒๐	๔,๓๑๒,๕๐๐	๒๑	๕,๓๖๗,๐๐๐	๙๒	๗๓,๐๖๑,๓๗๒



รายละเอียดโครงการพัฒนา  
แผนพัฒนาท้องถิ่น (พ.ศ.๒๕๖๑ - ๒๕๖๕)  
เทศบาลตำบลอ่าวขนอม  
(แบบ ผ. ๐๒)

รายละเอียดโครงการพัฒนา  
แผนพัฒนาท้องถิ่น (พ.ศ.๒๕๖๑ - ๒๕๖๕)  
เทศบาลตำบลอ่าวขนอม

ยุทธศาสตร์จังหวัดที่ ๑ การบริหารจัดการการเกษตรแบบครบวงจร เป็นเกษตรคุณภาพ และนำนวัตกรรมเกษตรมาใช้ เพื่อสร้างมูลค่าเพิ่มผลผลิตและสร้างรายได้  
ยุทธศาสตร์การพัฒนาขององค์กรปกครองส่วนท้องถิ่นในเขตจังหวัดที่ ๑ การพัฒนาเศรษฐกิจ

๑. ยุทธศาสตร์ การพัฒนาเศรษฐกิจ

๑.๑ แผนงานสร้างความเข้มแข็งของชุมชน

ที่	โครงการ	วัตถุประสงค์	เป้าหมาย (ผลผลิตโครงการ)	งบประมาณ					ตัวชี้วัด (KPI)	ผลที่คาดว่าจะได้รับ	หน่วยงานรับผิดชอบหลัก
				๒๕๖๑ (บาท)	๒๕๖๒ (บาท)	๒๕๖๓ (บาท)	๒๕๖๔ (บาท)	๒๕๖๕ (บาท)			
๑.	โครงการฝึกอบรมราษฎรในการส่งเสริมอาชีพต่างๆ ในชุมชน	เพื่อให้ประชาชนได้รับความรู้ มีทางเลือกในการประกอบอาชีพ	จัดฝึกอบรมอาชีพ โดยมีประชาชนเข้าร่วมโครงการ จำนวน ๑๐๐ คน	๕๐,๐๐๐ งบเทศบาล	๕๐,๐๐๐ งบเทศบาล	๕๐,๐๐๐ งบเทศบาล	๕๐,๐๐๐ งบเทศบาล	๕๐,๐๐๐ งบเทศบาล	ผู้เข้ารับการฝึก อบรม มีคุณภาพชีวิตที่ดี เพิ่มขึ้น ร้อยละ ๘๐	ประชาชนมีความรู้ในการประกอบอาชีพ	สำนักปลัด

ยุทธศาสตร์จังหวัดที่ ๑ การบริหารจัดการการเกษตรแบบครบวงจร เป็นเกษตรคุณภาพ และนำนวัตกรรมเกษตรมาใช้ เพื่อสร้างมูลค่าเพิ่มผลผลิตและสร้างรายได้

ยุทธศาสตร์การพัฒนาขององค์กรปกครองส่วนท้องถิ่นในเขตจังหวัดที่ ๑ การพัฒนาเศรษฐกิจ

๑. ยุทธศาสตร์ การพัฒนาเศรษฐกิจ

๑.๒ แผนงานการศาสนาวัฒนธรรมและนันทนาการ

ที่	โครงการ	วัตถุประสงค์	เป้าหมาย (ผลผลิตโครงการ)	งบประมาณ					ตัวชี้วัด (KPI)	ผลที่คาดว่าจะ ได้รับ	หน่วยงาน รับผิดชอบ หลัก
				๒๕๖๑ (บาท)	๒๕๖๒ (บาท)	๒๕๖๓ (บาท)	๒๕๖๔ (บาท)	๒๕๖๕ (บาท)			
๑.	โครงการจัดงาน ปู่เสื่อกิน ข้าวเคาท์ดาววันริมหาด	เพื่อประชาสัมพันธ์ และส่งเสริมการ ท่องเที่ยวในช่วง เทศกาลปีใหม่	จัดกิจกรรมนบถอยหลัง เข้าสู่ปีใหม่ ปีละ ๑ ครั้ง	๓๐๐,๐๐๐ งบเทศบาล	๑๕๐,๐๐๐ งบเทศบาล	๑๕๐,๐๐๐ งบเทศบาล	๑๕๐,๐๐๐ งบเทศบาล	๑๕๐,๐๐๐ งบเทศบาล	มีนักท่องเที่ยวเข้ามา ท่องเที่ยวเพิ่มขึ้น ร้อยละ ๑๐	มีนักท่องเที่ยว เข้ามาท่องเที่ยว ในอำเภอขนอม เพิ่มมากขึ้น	กอง การศึกษา/ สำนักปลัด
๒.	โครงการเทศกาลตกปลา ทราย	เพื่อส่งเสริมการ ท่องเที่ยวของอำเภอ ขนอม	จัดกิจกรรมตกปลาทราย หมู่ที่ ๘ จำนวน ๑ ครั้ง	๓๐,๐๐๐ งบเทศบาล	๓๐,๐๐๐ งบเทศบาล	๓๐,๐๐๐ งบเทศบาล	๓๐,๐๐๐ งบเทศบาล	๓๐,๐๐๐ งบเทศบาล	มีนักท่องเที่ยวเข้ามา ท่องเที่ยวเพิ่มขึ้น ร้อยละ ๑๐	มีนักท่องเที่ยว เข้ามาท่องเที่ยว ในอำเภอขนอม เพิ่มมากขึ้น	กอง การศึกษา
๓.	โครงการส่งเสริมการ ท่องเที่ยวตำบลขนอม	เพื่อส่งเสริมสนับสนุน การท่องเที่ยวในพื้นที่	ดำเนินการดังต่อไปนี้ ปรับปรุงภูมิทัศน์ ตัด แต่งต้นไม้สองข้างทาง ถนนสายต่างๆ	๕๐,๐๐๐ งบเทศบาล	๕๐,๐๐๐ งบเทศบาล	๕๐,๐๐๐ งบเทศบาล	๕๐,๐๐๐ งบเทศบาล	๕๐,๐๐๐ งบเทศบาล	มีนักท่องเที่ยวเข้ามา ท่องเที่ยวเพิ่มขึ้น ร้อยละ ๑๐	มีนักท่องเที่ยว เข้ามาท่องเที่ยว ในอำเภอขนอม เพิ่มมากขึ้น	กอง การศึกษา

ยุทธศาสตร์จังหวัดที่ ๑ การบริหารจัดการการเกษตรแบบครบวงจร เป็นเกษตรคุณภาพ และนำนวัตกรรมเกษตรมาใช้ เพื่อสร้างมูลค่าเพิ่มผลผลิตและสร้างรายได้  
ยุทธศาสตร์การพัฒนาขององค์กรปกครองส่วนท้องถิ่นในเขตจังหวัดที่ ๑ การพัฒนาเศรษฐกิจ

๑. ยุทธศาสตร์ การพัฒนาเศรษฐกิจ

๑.๒ แผนงาน การศาสนาวัฒนธรรมและนันทนาการ

ที่	โครงการ	วัตถุประสงค์	เป้าหมาย (ผลผลิตโครงการ)	งบประมาณ					ตัวชี้วัด (KPI)	ผลที่คาดว่าจะ ได้รับ	หน่วยงาน รับผิดชอบ หลัก
				๒๕๖๑ (บาท)	๒๕๖๒ (บาท)	๒๕๖๓ (บาท)	๒๕๖๔ (บาท)	๒๕๖๕ (บาท)			
๔.	โครงการก่อสร้างจุดเช็คอินพร้อมติดตั้งระบบไฟฟ้าแสงสว่างทางลงหาดสาธารณะ ในเขตเทศบาลตำบลอ่าวขนอม	๑. เพื่อส่งเสริมภาพลักษณ์ให้เป็นเมืองแห่งการท่องเที่ยว ๒. เพื่อส่งเสริมการท่องเที่ยวภายในท้องถิ่น ๓. เพื่อสร้างจุดพักผ่อน จุดถ่ายภาพ จุดเช็คอินแหล่งท่องเที่ยวไว้คอยอำนวยความสะดวกและบริการนักท่องเที่ยวหรือผู้มาเยี่ยมชม	มีจุดเช็คอิน ถ่ายภาพพักผ่อนบริเวณถนนทางลงหาดสาธารณะ เช่น หาดหน้าด่าน หาดคอเขา หาดหัวถนน จำนวน ๑ งาน			๑๐๔,๐๐๐ งบเทศบาล			ก่อสร้างจุดเช็คอินเป็นไปตามแบบที่ ทต. กำหนด	๑. ภาพลักษณ์ในการเป็นเมืองแห่งการท่องเที่ยว เป็นที่รู้จักไปสู่สายตานักท่องเที่ยว ๒. เพื่อส่งเสริมการท่องเที่ยวภายในท้องถิ่น สร้างรายได้ให้ผู้ประกอบการและประชาชนในท้องถิ่น ๓. มีจุดพักผ่อน จุดถ่ายภาพ จุดเช็คอินแหล่งท่องเที่ยวไว้คอยอำนวยความสะดวกและบริการนักท่องเที่ยวหรือผู้มาเยี่ยมชม	สำนักปลัด

ยุทธศาสตร์จังหวัดที่ ๑ การบริหารจัดการการเกษตรแบบครบวงจร เป็นเกษตรคุณภาพ และนำนวัตกรรมเกษตรมาใช้ เพื่อสร้างมูลค่าเพิ่มผลผลิตและสร้างรายได้  
ยุทธศาสตร์การพัฒนาขององค์กรปกครองส่วนท้องถิ่นในเขตจังหวัดที่ ๑ การพัฒนาเศรษฐกิจ

๑. ยุทธศาสตร์การพัฒนาเศรษฐกิจ

๑.๓ แผนงานการเกษตร

ที่	โครงการ	วัตถุประสงค์	เป้าหมาย (ผลผลิตโครงการ)	งบประมาณ					ตัวชี้วัด (KPI)	ผลที่คาดว่าจะ ได้รับ	หน่วยงาน รับผิดชอบ หลัก
				๒๕๖๑ (บาท)	๒๕๖๒ (บาท)	๒๕๖๓ (บาท)	๒๕๖๔ (บาท)	๒๕๖๕			
๑.	โครงการฝึกอบรมเกษตรกร	เพื่อให้ประชาชนได้รับความรู้ มีทางเลือกในการประกอบอาชีพ	จัดฝึกอบรมอาชีพแก่เกษตรกร ปีละ ๑ ครั้ง	๓๐,๐๐๐ งบเทศบาล	๓๐,๐๐๐ งบเทศบาล	๓๐,๐๐๐ งบเทศบาล	๓๐,๐๐๐ งบเทศบาล	๓๐,๐๐๐ งบเทศบาล	ผู้เข้ารับการฝึกอบรมมีคุณภาพชีวิตที่ดี เพิ่มขึ้น ร้อยละ ๘๐	ประชาชนได้รับความรู้ มีรายได้เพิ่มขึ้น ชุมชนเข้มแข็ง	สำนักปลัด
๒.	โครงการประชุมสัมมนาส่งเสริมเกษตรกร	เพื่อให้ประชาชนได้รับความรู้ด้านการเกษตร	จัดประชุมสัมมนาให้ความรู้ ด้านการเกษตร จำนวน ๑ ครั้ง		๒๐,๐๐๐ งบเทศบาล	๒๐,๐๐๐ งบเทศบาล	๒๐,๐๐๐ งบเทศบาล	๒๐,๐๐๐ งบเทศบาล	ผู้เข้าร่วมประชุมมีความรู้ เพิ่มขึ้น ร้อยละ ๘๐	ประชาชนได้รับความรู้ด้านการเกษตรมากขึ้น	สำนักปลัด
๓.	โครงการเศรษฐกิจพอเพียง	เพื่อยกระดับคุณภาพชีวิตแก้ไขปัญหาความยากจน เพิ่มรายได้	สนับสนุนส่งเสริมให้คณะกรรมการกลางหมู่บ้าน อพป. ดำเนินโครงการ		๖๕,๐๐๐ งบเทศบาล	๖๕,๐๐๐ งบเทศบาล	๖๕,๐๐๐ งบเทศบาล	๖๕,๐๐๐ งบเทศบาล	ประชาชนมีคุณภาพชีวิตที่ดี เพิ่มขึ้น ร้อยละ ๑๐	ประชาชนมีคุณภาพชีวิตที่ดีขึ้น ลดปัญหาความยากจน	สำนักปลัด
๔.	โครงการแปลงนาสาธิตการเกษตรอินทรีย์ตามแนวปรัชญาเศรษฐกิจพอเพียง	เพื่อให้ประชาชนได้รับความรู้ ยกระดับคุณภาพชีวิต	ทำแปลงนาสาธิตการเกษตรอินทรีย์ จำนวน ๑ แปลง		๓๐,๐๐๐ งบเทศบาล	๓๐,๐๐๐ งบเทศบาล	๓๐,๐๐๐ งบเทศบาล	๓๐,๐๐๐ งบเทศบาล	ประชาชนมีคุณภาพชีวิตที่ดี เพิ่มขึ้น ร้อยละ ๑๐	ประชาชนได้รับความรู้มีรายได้เพิ่มขึ้น ชุมชนเข้มแข็ง	สำนักปลัด

ยุทธศาสตร์จังหวัดที่ ๑ การบริหารจัดการการเกษตรแบบครบวงจร เป็นเกษตรคุณภาพ และนำนวัตกรรมเกษตรมาใช้ เพื่อสร้างมูลค่าเพิ่มผลผลิตและสร้างรายได้  
ยุทธศาสตร์การพัฒนาขององค์กรปกครองส่วนท้องถิ่นในเขตจังหวัดที่ ๑ การพัฒนาเศรษฐกิจ

๑. ยุทธศาสตร์การพัฒนาเศรษฐกิจ

๑.๓ แผนงานการเกษตร

ที่	โครงการ	วัตถุประสงค์	เป้าหมาย (ผลผลิตโครงการ)	งบประมาณ					ตัวชี้วัด (KPI)	ผลที่คาดว่าจะ ได้รับ	หน่วยงาน รับผิดชอบ หลัก
				๒๕๖๑ (บาท)	๒๕๖๒ (บาท)	๒๕๖๓ (บาท)	๒๕๖๔ (บาท)	๒๕๖๕ (บาท)			
๕.	โครงการส่งเสริมการปลูกผักสวนครัวเพื่อบริโภค	๑. เพื่อบำรุงและส่งเสริมการทำมาหากินของราษฎร ๒. เพื่อส่งเสริมระบบเศรษฐกิจพอเพียงให้ประชาชนรู้จักพึ่งพาตนเอง	ประชาชนในเขตเทศบาลตำบลอ่าวขนอม จำนวนไม่น้อยกว่า ๑๒๐ ครัวเรือน			๑๕,๐๐๐ งบเทศบาล	๑๕,๐๐๐ งบเทศบาล	๑๕,๐๐๐ งบเทศบาล	ประชาชนกลุ่มเป้าหมายเข้าร่วมไม่น้อยกว่าร้อยละ ๘๐	๑. สามารถบำรุงและส่งเสริมการทำมาหากินของราษฎรให้ดีขึ้นได้ ๒. ส่งเสริมระบบเศรษฐกิจพอเพียงให้ประชาชนรู้จักพึ่งพาตนเองได้	สำนักปลัด
๖.	โครงการอนุรักษ์ทรัพยากรแหล่งน้ำและเพิ่มปริมาณพันธุ์ปลาน้ำจืดในชุมชน	๑. เพื่อส่งเสริมให้ชุมชนมีความร่วมมือเชิงอนุรักษ์ ขยายพันธุ์ปลาน้ำจืดในแหล่งน้ำสาธารณะและแหล่งน้ำธรรมชาติในท้องถิ่น	ปล่อยพันธุ์ปลาน้ำจืดขนาดที่เหมาะสม จำนวน ไม่น้อยกว่า ๑๐,๐๐๐ ตัว ในแหล่งน้ำสาธารณะที่อยู่ในชุมชน			๑๔,๐๐๐ งบเทศบาล	๑๕,๐๐๐ งบเทศบาล	๑๕,๐๐๐ งบเทศบาล	พันธุ์ปลาน้ำจืดมีอัตราการรอดไม่น้อยกว่าร้อยละ ๖๐	ชุมชนมีการพัฒนาและมีความร่วมมือเชิงอนุรักษ์ ขยายพันธุ์ปลาน้ำจืดในแหล่งน้ำสาธารณะภายในชุมชนของตนเอง	สำนักปลัด

ยุทธศาสตร์จังหวัดที่ ๑ การบริหารจัดการการเกษตรแบบครบวงจร เป็นเกษตรคุณภาพ และนำนวัตกรรมเกษตรมาใช้ เพื่อสร้างมูลค่าเพิ่มผลผลิตและสร้างรายได้  
ยุทธศาสตร์การพัฒนาขององค์กรปกครองส่วนท้องถิ่นในเขตจังหวัดที่ ๑ การพัฒนาเศรษฐกิจ

๑. ยุทธศาสตร์การพัฒนาเศรษฐกิจ

๑.๔ แผนงานการพาณิชย์

ที่	โครงการ	วัตถุประสงค์	เป้าหมาย (ผลผลิตโครงการ)	งบประมาณ					ตัวชี้วัด (KPI)	ผลที่คาดว่าจะ ได้รับ	หน่วยงาน รับผิดชอบ หลัก
				๒๕๖๑ (บาท)	๒๕๖๒ (บาท)	๒๕๖๓ (บาท)	๒๕๖๔ (บาท)	๒๕๖๕ (บาท)			
๑.	โครงการส่งเสริมกิจกรรม ตลาดสดเทศบาล	เพื่อให้การดำเนินการ กิจการตลาดสด เทศบาลเป็นไปด้วย ความเรียบร้อย	๑. ชำระค่าเช่าที่ราช พัสดุ ปีละ ๑ ครั้ง ๒. ชำระค่าเบี้ยประกัน อัคคีภัย	๓๑,๓๔๐ งบเทศบาล	๓๑,๓๔๐ งบเทศบาล	๓๑,๓๔๐ งบเทศบาล	๓๑,๓๔๐ งบเทศบาล	๓๑,๓๔๐ งบเทศบาล	กิจการตลาดสด เป็นไปด้วยความ เรียบร้อย ร้อยละ ๑๐๐	การดำเนิน กิจการตลาดสด เป็นไปด้วยความ เรียบร้อย	กอง สาธารณสุขฯ
๒.	โครงการตลาดสดน้ำซื่อ	เพื่อยกระดับตลาดสด ให้เป็นแหล่งซื้อขาย สินค้าที่ได้มาตรฐาน ถูกหลักสุขาภิบาล อาหาร	๑. จัดอบรม ผู้ประกอบการ/แม่ค้า จำนวน ๑ ครั้ง ๒. ปรับปรุงระบบการ ให้บริการในตลาดสด ๓. ตรวจสอบคุณภาพ อาหาร	๕๐,๐๐๐ งบเทศบาล	๕๐,๐๐๐ งบเทศบาล	๕๐,๐๐๐ งบเทศบาล	๕๐,๐๐๐ งบเทศบาล	๕๐,๐๐๐ งบเทศบาล	ประชาชนบริโภค อาหารที่ปลอดภัย ร้อยละ ๘๐	ประชาชนได้ บริโภคอาหารที่ ปลอดภัย ตลาด ผ่านเกณฑ์ มาตรฐาน	กอง สาธารณสุขฯ
๓.	โครงการจัดระเบียบทางเท้า จำหน่ายสินค้าในที่หรือทาง สาธารณะ	เพื่ออำนวยความสะดวก สะดวกแก่ประชาชนผู้ สัญจร และความเป็น ระเบียบเรียบร้อยของ ชุมชน	๑. ชุมชนตลาดสี่แยกฝั่ง ตะวันออก/ตะวันตก ๒. ชุมชนหัวทะเลฝั่ง เหนือ/ฝั่งใต้		๑๐,๐๐๐ งบเทศบาล	๑๐,๐๐๐ งบเทศบาล	๑๐,๐๐๐ งบเทศบาล	๑๐,๐๐๐ งบเทศบาล	การจำหน่ายสินค้า สินค้านี้มีความเป็น ระเบียบ ร้อยละ ๘๐	การจำหน่าย สินค้าสินค้านี้ มีความเป็น ระเบียบ ประชาชนได้รับ ความสะดวกใน การสัญจร	กอง สาธารณสุขฯ

ยุทธศาสตร์จังหวัดที่ ๑ การจัดการทรัพยากรธรรมชาติ สิ่งแวดล้อมและพลังงานมีประสิทธิภาพ เพิ่มพื้นที่สีเขียวและการใช้พลังงานสะอาด

ยุทธศาสตร์การพัฒนาขององค์กรปกครองส่วนท้องถิ่นในเขตจังหวัดที่ ๒ การบริหารจัดการทรัพยากรธรรมชาติ สิ่งแวดล้อมและพลังงาน

๒. ยุทธศาสตร์ การพัฒนาทรัพยากรธรรมชาติ สิ่งแวดล้อมและพลังงาน

๒.๑ แผนงานสาธารณสุข

ที่	โครงการ	วัตถุประสงค์	เป้าหมาย (ผลผลิตโครงการ)	งบประมาณ					ตัวชี้วัด (KPI)	ผลที่คาดว่าจะ ได้รับ	หน่วยงาน รับผิดชอบ หลัก
				๒๕๖๑ (บาท)	๒๕๖๒ (บาท)	๒๕๖๓ (บาท)	๒๕๖๔ (บาท)	๒๕๖๕ (บาท)			
๑.	โครงการปรับปรุงภูมิทัศน์ในเขตเทศบาลตำบลอ่าวขนอม	เพื่อปรับปรุงภูมิทัศน์ติดตั้งต้นไม้สองข้างทางถนนสายต่างๆ เพื่อความปลอดภัยและความเป็นระเบียบเรียบร้อย	๑. ถนนเลียบริมชายทะเล หมู่ที่ ๒,๔,๖ ๒. ถนนสายสี่แยก - ในเพลา หมู่ที่ ๔,๕,๗,๘,๙	๒๐,๐๐๐ งบเทศบาล	๒๐,๐๐๐ งบเทศบาล	๒๐,๐๐๐ งบเทศบาล	๒๐,๐๐๐ งบเทศบาล	๒๐,๐๐๐ งบเทศบาล	ระยะทางที่ปรับปรุงภูมิทัศน์	มีสภาพภูมิทัศน์สวยงาม ผู้ใช้ถนนปลอดภัย	กอง สาธารณสุขฯ
๒.	โครงการรณรงค์รักษาความสะอาด “Big Cleaning Day”	เพื่อส่งเสริมให้ประชาชนรักษาความสะอาดบ้านเรือนตลาดสด ถนนในหมู่บ้านและบริเวณชายฝั่งทะเล	ประชาชน องค์กรภาครัฐ เอกชน ในเขตเทศบาล	๔๐,๐๐๐ งบเทศบาล	๔๐,๐๐๐ งบเทศบาล	๔๐,๐๐๐ งบเทศบาล	๔๐,๐๐๐ งบเทศบาล	๔๐,๐๐๐ งบเทศบาล	จำนวนครั้งในการส่งเสริมประชาชนรักษาความสะอาดบ้านเรือน	สถานที่ต่างๆ มีความสะอาด มีทัศนียภาพที่สวยงาม	กอง สาธารณสุขฯ
๓.	โครงการปรับปรุงคุณภาพน้ำลำคลองสาธารณะในเขตเทศบาลตำบลอ่าวขนอม	เพื่อฟื้นฟูระบบนิเวศน์และเพิ่มปริมาณออกซิเจนในน้ำ	๑. ติดตั้งป้ายรณรงค์ห้ามทิ้งขยะลงในแม่น้ำ ลำคลอง ๒. จัดซื้อ EM เพื่อใช้ใน	๒๐,๐๐๐ งบเทศบาล	๒๐,๐๐๐ งบเทศบาล	๒๐,๐๐๐ งบเทศบาล	๒๐,๐๐๐ งบเทศบาล	๒๐,๐๐๐ งบเทศบาล	คุณภาพน้ำในลำคลองมีปริมาณออกซิเจนเพิ่มขึ้น	แม่น้ำลำคลองสะอาดขึ้น ปริมาณน้ำเสียลดลง	กอง สาธารณสุขฯ



ยุทธศาสตร์จังหวัดที่ ๑ การจัดการทรัพยากรธรรมชาติ น้ำ สิ่งแวดล้อมและพลังงานมีประสิทธิภาพ เพิ่มพื้นที่สีเขียวและการใช้พลังงานสะอาด  
ยุทธศาสตร์การพัฒนาขององค์กรปกครองส่วนท้องถิ่นในเขตจังหวัดที่ ๒ การบริหารจัดการทรัพยากรธรรมชาติ สิ่งแวดล้อมและพลังงาน

๒. ยุทธศาสตร์ การพัฒนาทรัพยากรธรรมชาติ สิ่งแวดล้อมและพลังงาน

๒.๑ แผนงานสาธารณสุข

ที่	โครงการ	วัตถุประสงค์	เป้าหมาย (ผลผลิตโครงการ)	งบประมาณ					ตัวชี้วัด (KPI)	ผลที่คาดว่าจะได้รับ	หน่วยงาน รับผิดชอบ หลัก	
				๒๕๖๑ (บาท)	๒๕๖๒ (บาท)	๒๕๖๓ (บาท)	๒๕๖๔ (บาท)	๒๕๖๕ (บาท)				
๔.	โครงการ “๑ อปท. ๑ ถนนท้องถิ่นใส่ใจสิ่งแวดล้อม” เทศบาลตำบลอ่าวขนอม	๑. เพื่อกระตุ้นให้ประชาชนในพื้นที่มีส่วนร่วมในการจัดการสิ่งแวดล้อมบริเวณถนนที่อยู่ในความรับผิดชอบของเทศบาล ๒. เพื่อส่งเสริมให้ประชาชนในพื้นที่ร่วมกันรักษาความสะอาด ความเป็นระเบียบเรียบร้อย ความสวยงามในบริเวณถนน ๓. เพื่อให้มีการจัดการถนนในเขตเทศบาลที่มีภูมิทัศน์สวยงาม สะอาด สะท้อนวัฒนธรรม วิถีชุมชน หรือเอกลักษณ์ของชุมชน และมีสภาพแวดล้อมที่ดีตลอดจนประชาชนเดินทางได้สะดวกปลอดภัย ๔. เพิ่มพื้นที่สีเขียว ลดขยะมูลฝอย และลดปัญหาภาวะโลกร้อน	จำนวน ๑ เส้นทาง โดยการพัฒนาปรับปรุงถนนสายสีเขียวขนอม – หาดหน้าด่าน ซึ่งเป็นถนนลาดยาง ระยะทาง ๑,๘๐๐ เมตร ความกว้าง ๑๒ เมตร ปลูกดอกไม้ จำนวน ๒๐๐ กระถาง		๘๔,๕๐๐ งบเทศบาล	๘๔,๕๐๐ งบเทศบาล	๘๔,๕๐๐ งบเทศบาล	๘๔,๕๐๐ งบเทศบาล	๘๔,๕๐๐ งบเทศบาล	<b>เชิงปริมาณ</b> - ร้อยละของเส้นทางที่ดำเนินโครงการ “ถนนท้องถิ่นใส่ใจสิ่งแวดล้อม (เป้าหมายร้อยละ ๑๐๐) จำนวน ๑ เส้นทาง  <b>เชิงคุณภาพ</b> - ร้อยละของประชาชนในพื้นที่เทศบาลมีความพึงพอใจต่อการใช้บริการ “ถนนท้องถิ่นใส่ใจสิ่งแวดล้อม	๑. เกิดความร่วมมือระหว่างเทศบาล ส่วนราชการในพื้นที่ ภาคเอกชนและประชาชนในพื้นที่ในการจัดการสิ่งแวดล้อมในบริเวณถนนที่รับผิดชอบ ๒. ประชาชนในพื้นที่มีส่วนร่วม และมีจิตสำนึกในการรักษาความสะอาดความเป็นระเบียบเรียบร้อย และความสวยงามบริเวณถนนที่อยู่ในความรับผิดชอบ ๓. เทศบาลตำบลอ่าวขนอม มีถนนที่มีภูมิทัศน์ที่สวยงาม สะท้อนวัฒนธรรม วิถีชุมชน เอกลักษณ์แวดล้อมที่ดี	กองสาธารณสุขฯ

ยุทธศาสตร์จังหวัดที่ ๑ การจัดการทรัพยากรธรรมชาติ น้ำ สิ่งแวดล้อมและพลังงานมีประสิทธิภาพ เพิ่มพื้นที่สีเขียวและการใช้พลังงานสะอาด

ยุทธศาสตร์การพัฒนาขององค์กรปกครองส่วนท้องถิ่นในเขตจังหวัดที่ ๒ การบริหารจัดการทรัพยากรธรรมชาติ สิ่งแวดล้อมและพลังงาน

๒. ยุทธศาสตร์ การพัฒนาทรัพยากรธรรมชาติ สิ่งแวดล้อมและพลังงาน

๒.๑ แผนงานสาธารณสุข

ที่	โครงการ	วัตถุประสงค์	เป้าหมาย (ผลผลิตโครงการ)	งบประมาณ					ตัวชี้วัด (KPI)	ผลที่คาดว่าจะ ได้รับ	หน่วยงาน รับผิดชอบ หลัก	
				๒๕๖๑ (บาท)	๒๕๖๒ (บาท)	๒๕๖๓ (บาท)	๒๕๖๔ (บาท)	๒๕๖๕ (บาท)				
๕.	โครงการ “ห้องน้ำท้องถิ่น สะอาดและปลอดภัย” เทศบาลตำบลอ่าวขนอม ประจำปีงบประมาณ พ.ศ. ๒๕๖๒	๑. เพื่อเสริมสร้างสุข อนามัยให้แก่ประชาชน และนักท่องเที่ยวที่มีความ จำเป็นต้องการใช้บริการ ห้องน้ำสาธารณะ ๒. เพื่อพัฒนาห้องน้ำ สาธารณะของ อปท. ให้ อยู่ในสภาพดี ได้มาตรฐาน และมีการดูแลรักษา อย่างสม่ำเสมอ ๓. เพื่อปรับปรุงภาพ ลักษณ์ที่ดีของประเทศใน ฐานะประเทศท่องเที่ยว ซึ่งต้องมีบริการสาธารณะ ด้านต่างๆ ที่มีมาตรฐาน ๔. เพื่อปรับปรุงภาพ ลักษณ์ที่ดีของเทศบาลใน ฐานะเป็นเมืองท่องเที่ยว และเป็นแหล่งศึกษาดูงาน ด้านการจัดการขยะมูล ฝอย ของ อปท. ต่างๆ จากทั่วประเทศ	ปรับปรุงห้องน้ำ สาธารณะในความ รับผิดชอบของเทศบาล ตำบลอ่าวขนอม จำนวน ๒ แห่ง ได้แก่ ห้องน้ำในตลาดสด เทศบาล และห้องน้ำใน ศูนย์บริหารจัดการขยะ เทศบาล		๖๗,๒๐๐ งบเทศบาล	๖๗,๒๐๐ งบเทศบาล	๖๗,๒๐๐ งบเทศบาล	๖๗,๒๐๐ งบเทศบาล	๖๗,๒๐๐ งบเทศบาล	- ร้อยละของห้องน้ำ สาธารณะในความ รับผิดชอบของ เทศบาลได้ รับการ ดูแล ปรับปรุง ซ่อมแซมให้อยู่ใน สภาพที่ใช้การได้ดี จำนวน ๒ แห่ง  - เทศบาลมีการ จัดการห้องน้ำ สาธารณะตามเกณฑ์ มาตรฐาน ๓ ด้าน ๑๖ ตัวชี้วัด	๑. ประชาชน นักท่องเที่ยว ผู้ มาศึกษาดูงานที่ ใช้บริการห้องน้ำ สาธารณะของ เทศบาล ได้ บริการที่ดี มี มาตรฐาน ๒. ห้องน้ำ สาธารณะได้รับ การดูแล ปรับ ปรุง ซ่อมแซมให้ อยู่ในสภาพดี อย่างสม่ำเสมอ	กอง สาธารณสุข

ยุทธศาสตร์จังหวัดที่ ๑ การจัดการทรัพยากรธรรมชาติ น้ำ สิ่งแวดล้อมและพลังงานมีประสิทธิภาพ เพิ่มพื้นที่สีเขียวและการใช้พลังงานสะอาด  
ยุทธศาสตร์การพัฒนาขององค์กรปกครองส่วนท้องถิ่นในเขตจังหวัดที่ ๒ การบริหารจัดการทรัพยากรธรรมชาติ สิ่งแวดล้อมและพลังงาน

๒. ยุทธศาสตร์ การพัฒนาทรัพยากรธรรมชาติ สิ่งแวดล้อมและพลังงาน

๒.๑ แผนงานสาธารณสุข

ที่	โครงการ	วัตถุประสงค์	เป้าหมาย (ผลผลิตโครงการ)	งบประมาณ					ตัวชี้วัด (KPI)	ผลที่คาดว่าจะ ได้รับ	หน่วยงาน รับผิดชอบ หลัก
				๒๕๖๑ (บาท)	๒๕๖๒ (บาท)	๒๕๖๓ (บาท)	๒๕๖๔ (บาท)	๒๕๖๕ (บาท)			
๖.	โครงการท้องถิ่นอาสา ปลูกป่าเฉลิมพระเกียรติ “จิตอาสา สร้างป่า รักษาป่า”	๑. เพื่อเป็นการเฉลิมพระเกียรติและแสดงออกถึงความจงรักภักดีต่อสถาบัน ๒. เพื่อเพิ่มพื้นที่ป่าชุมชนและพื้นที่สาธารณะ	๑. พื้นที่ปลูกป่าเฉลิมพระเกียรติ ปีละ ๑๐ ไร่ ๒. จำนวนกล้าไม้ปีละ ๑,๐๐๐ ต้น ๓. ผู้เข้าร่วมโครงการ ปีละ ๒๐๐ คน			๒๐,๐๐๐ งบเทศบาล	๒๐,๐๐๐ งบเทศบาล	๒๐,๐๐๐ งบเทศบาล	พื้นที่ป่าเฉลิมพระเกียรติ เพิ่มขึ้น ปีละ ๑๐ ไร่	อปท. หน่วยงานภาครัฐ ภาคเอกชนประชาชนในพื้นที่มีส่วนร่วมเฉลิมพระเกียรติและแสดงออกถึงความจงรักภักดี	กองสาธารณสุข ฯ
๗.	โครงการฟื้นฟูและพัฒนาลำน้ำ คูคลอง เพื่อสิ่งแวดล้อมและคุณภาพชีวิต	๑. เพื่อปรับปรุงสภาพแม่น้ำ ลำคลอง แหล่งน้ำสาธารณะให้สามารถใช้งานได้ทุกฤดู ๒. เพื่อกำจัดขยะมูลฝอย สิ่งปฏิกูล วัชพืช และผักตบชวาในแม่น้ำ คูคลอง แหล่งน้ำสาธารณะ	จำนวน ปีละ ๒ ครั้ง			๖๐,๐๐๐ งบเทศบาล	๖๐,๐๐๐ งบเทศบาล	๖๐,๐๐๐ งบเทศบาล	จำนวนคลองที่ได้รับการฟื้นฟูและพัฒนา	๑. สามารถปรับปรุงสภาพแม่น้ำลำคลอง แหล่งน้ำสาธารณะให้สามารถใช้งานได้ทุกฤดูได้ ๒. สามารถกำจัดขยะมูลฝอย สิ่งปฏิกูล วัชพืช และผักตบชวาในแม่น้ำคูคลอง แหล่งน้ำสาธารณะได้	กองสาธารณสุข ฯ

ยุทธศาสตร์จังหวัดที่ ๑ การจัดการทรัพยากรธรรมชาติ สิ่งแวดล้อมและพลังงานมีประสิทธิภาพ เพิ่มพื้นที่สีเขียวและการใช้พลังงานสะอาด

ยุทธศาสตร์การพัฒนาขององค์กรปกครองส่วนท้องถิ่นในเขตจังหวัดที่ ๒ การบริหารจัดการทรัพยากรธรรมชาติ สิ่งแวดล้อมและพลังงาน

๒. ยุทธศาสตร์ การพัฒนาทรัพยากรธรรมชาติ สิ่งแวดล้อมและพลังงาน

๒.๒ แผนงานเคหะและชุมชน

ที่	โครงการ	วัตถุประสงค์	เป้าหมาย (ผลผลิตโครงการ)	งบประมาณ					ตัวชี้วัด (KPI)	ผลที่คาดว่าจะ ได้รับ	หน่วยงาน รับผิดชอบ หลัก
				๒๕๖๑ (บาท)	๒๕๖๒ (บาท)	๒๕๖๓ (บาท)	๒๕๖๔ (บาท)	๒๕๖๕ (บาท)			
๑.	โครงการบริหารจัดการขยะ มูลฝอยในเขตเทศบาล	สนับสนุนให้มีระบบ คัดแยกขยะมูลฝอย ตั้งแต่ต้นทาง เก็บขน และกำจัดขยะที่มี ประสิทธิภาพ	จัดอบรมความรู้ในการ คัดแยกขยะจาก ครัวเรือนกลุ่มเป้าหมาย จำนวน ๑ ครั้ง	๓๐,๐๐๐ งบเทศบาล	๓๐,๐๐๐ งบเทศบาล	๓๐,๐๐๐ งบเทศบาล	๓๐,๐๐๐ งบเทศบาล	๓๐,๐๐๐ งบเทศบาล	ปริมาณขยะสะสม ลดลง ร้อยละ ๘๐	ประชาชนมี ความรู้ในการคัด แยกขยะ/ลด ปริมาณขยะจาก ต้นทาง	กอง สาธารณสุข ฯ
๒.	โครงการจ้างเหมากำจัดขยะ โดยใช้เตาเผา	๑.ลดปัญหาขยะมูล ฝอยในศูนย์บริหาร จัดการขยะ ฯ ๒.เพื่อให้การกำจัด ขยะมีประสิทธิภาพ	จ้างเหมากำจัดขยะโดย ใช้เตาเผาของเทศบาล จำนวน ๖ คน	๖๔๘,๐๐๐ งบเทศบาล	๖๔๘,๐๐๐ งบเทศบาล	๖๔๘,๐๐๐ งบเทศบาล	๖๔๘,๐๐๐ งบเทศบาล	๖๔๘,๐๐๐ งบเทศบาล	ปริมาณขยะสะสม ลดลง ร้อยละ ๘๐	ปัญหาขยะใน ชุมชนลดลง สามารถกำจัด ขยะและลด ปริมาณขยะ สะสม	กอง สาธารณสุข ฯ
๓.	โครงการจ้างขนน้ำหนักขยะ มูลฝอย	เพื่อขนย้ายปริมาณขยะ มูลฝอยก่อนเผา	จ้างเหมาขนย้ายขยะมูลฝอย จำนวน ๑๒ เดือน	๔๐,๐๐๐ งบเทศบาล	๔๐,๐๐๐ งบเทศบาล	๔๐,๐๐๐ งบเทศบาล	๔๐,๐๐๐ งบเทศบาล	๔๐,๐๐๐ งบเทศบาล	ปริมาณขยะสะสม ลดลง ร้อยละ ๘๐	มีการขนย้ายปริมาณ ขยะเพื่อคำนวณ ปริมาณค่าขยะ ได้อย่างแม่นยำ	กอง สาธารณสุข ฯ
๔.	โครงการผลิตปุ๋ยชีวภาพจาก ขยะอินทรีย์	๑.เพื่อนำขยะอินทรีย์ ไปผลิตเป็นปุ๋ยอินทรีย์ ชีวภาพ ๒. เพื่อเป็นแนวทางใน การปรับปรุงคุณภาพ ปุ๋ยอินทรีย์	จัดทำปุ๋ยหมัก	๓๐,๐๐๐ งบเทศบาล	๓๐,๐๐๐ งบเทศบาล	๕๐,๐๐๐ งบเทศบาล	๕๐,๐๐๐ งบเทศบาล	๕๐,๐๐๐ งบเทศบาล	ปริมาณขยะสะสม ลดลง ร้อยละ ๘๐	ปัญหาขยะเน่า เหม็นในตลาดสด น้อยลง	กอง สาธารณสุข ฯ

ยุทธศาสตร์จังหวัดที่ ๑ การจัดการทรัพยากรธรรมชาติ น้ำ สิ่งแวดล้อมและพลังงานมีประสิทธิภาพ เพิ่มพื้นที่สีเขียวและการใช้พลังงานสะอาด

ยุทธศาสตร์การพัฒนาขององค์กรปกครองส่วนท้องถิ่นในเขตจังหวัดที่ ๒ การบริหารจัดการทรัพยากรธรรมชาติ สิ่งแวดล้อมและพลังงาน

๒. ยุทธศาสตร์ การพัฒนาทรัพยากรธรรมชาติ สิ่งแวดล้อมและพลังงาน

๒.๒ แผนงานเคหะและชุมชน

ที่	โครงการ	วัตถุประสงค์	เป้าหมาย (ผลผลิตโครงการ)	งบประมาณ					ตัวชี้วัด (KPI)	ผลที่คาดว่าจะ ได้รับ	หน่วยงาน รับผิดชอบ หลัก
				๒๕๖๑ (บาท)	๒๕๖๒ (บาท)	๒๕๖๓ (บาท)	๒๕๖๔ (บาท)	๒๕๖๕ (บาท)			
๕.	โครงการจ้างเหมาฝังกลบขยะค้ำเก่า	เพื่อฝังกลบขยะเก่าให้ถูกหลักสุขาภิบาล	ฝังกลบขยะค้ำเก่า บริเวณบ่อขยะปีละ ๑ - ๒ ครั้งต่อปี	๑๐๐,๐๐๐ งบเทศบาล/ งบอื่น	๑๐๐,๐๐๐ งบเทศบาล/ งบอื่น	๑๐๐,๐๐๐ งบเทศบาล/ งบอื่น	๑๐๐,๐๐๐ งบเทศบาล/ งบอื่น	๑๐๐,๐๐๐ งบเทศบาล/ งบอื่น	ปริมาณขยะสะสม ลดลง ร้อยละ ๘๐	ลดปัญหาขยะ ค้ำเก่า ผลกระทบ จากปัญหา ขยะน้อยลง	กอง สาธารณสุข ฯ
๖.	โครงการขุดเจาะบ่อน้ำบาดาลศูนย์บริหารจัดการขยะ พร้อมติดตั้งเครื่องสูบน้ำ หมู่ที่ ๑๔	เพื่อให้มีน้ำใช้ในศูนย์บริหารจัดการขยะเทศบาลตำบลอ่าวขนอม	เจาะบ่อบาดาล จำนวน ๑ บ่อ ขนาดความลึก ๙๐.๐๐ เมตร พร้อมติดตั้งเครื่องสูบน้ำและท่อ PVC ตามแบบแปลน ทต.กำหนด			๑๔๐,๐๐๐ งบเทศบาล			ปริมาณน้ำเพียง พอ ต่อการใช้ในศูนย์ บริหารจัดการขยะ ร้อยละ ๘๐	ศูนย์บริหาร จัดการขยะมีน้ำ สะอาดใช้อย่าง เพียงพอ	กอง สาธารณสุข ฯ

ยุทธศาสตร์จังหวัดที่ ๑ การจัดการทรัพยากรธรรมชาติ น้ำ สิ่งแวดล้อมและพลังงานมีประสิทธิภาพ เพิ่มพื้นที่สีเขียวและการใช้พลังงานสะอาด

ยุทธศาสตร์การพัฒนาขององค์กรปกครองส่วนท้องถิ่นในเขตจังหวัดที่ ๒ การบริหารจัดการทรัพยากรธรรมชาติ สิ่งแวดล้อมและพลังงาน

๒. ยุทธศาสตร์ การพัฒนาทรัพยากรธรรมชาติ สิ่งแวดล้อมและพลังงาน

๒.๒ แผนงานเคหะและชุมชน

ที่	โครงการ	วัตถุประสงค์	เป้าหมาย (ผลผลิตโครงการ)	งบประมาณ					ตัวชี้วัด (KPI)	ผลที่คาดว่าจะ ได้รับ	หน่วยงาน รับผิดชอบ หลัก
				๒๕๖๑ (บาท)	๒๕๖๒ (บาท)	๒๕๖๓ (บาท)	๒๕๖๔ (บาท)	๒๕๖๕ (บาท)			
๗.	โครงการปรับปรุงระบบการ เผาขยะมูลฝอย หมู่ที่ ๑๔	ลดปัญหาข้อร้องเรียน เตาเผาขยะ เกิดกลิ่น ฝุ่น และควันจากการ เผาขยะไปรบกวน ชุมชนและพื้นที่ ใกล้เคียง	ต่อท่อปล่องระบายควัน เตาเผาขยะระบบ ควบคุมอากาศให้สูงขึ้น	๕๐,๐๐๐ งบเทศบาล					ลดปัญหากลิ่น ฝุ่น ควัน และควันจาก การเผาขยะ	๑. ประชาชนใน พื้นที่ใกล้เคียง ที่ตั้งบ่อขยะ ได้รับผลกระทบ ต่างๆ น้อยลง ๒. ลดปัญหา ควันรบกวน ประชาชนที่อยู่ ใกล้เคียง	กอง สาธารณสุข ฯ
๘.	โครงการก่อสร้างรั้วรอบบ่อ ขยะเทศบาล หมู่ที่ ๑๔	เพื่อป้องกันไม่ให้เกิด กระแสไนในช่วงเกิด อุทกภัย พัดพาขยะไป ยังบ้านเรือนและพื้นที่ เกษตรของประชาชน	ก่อสร้างรั้ว คสล. รอบๆ บ่อขยะความยาว ๒๐๐ เมตร ตามแบบแปลน ทต.กำหนด	๕๐๐,๐๐๐ งบเทศบาล					ปริมาณก่อสร้างรั้ว คสล. เป็นไปตาม มาตรฐาน	ประชาชนใน พื้นที่ใกล้เคียง ที่ตั้งบ่อขยะ ได้รับผลกระทบ ต่างๆ น้อยลง	กอง สาธารณสุข ฯ

ยุทธศาสตร์จังหวัดที่ ๑ การจัดการทรัพยากรธรรมชาติ น้ำ สิ่งแวดล้อมและพลังงานมีประสิทธิภาพ เพิ่มพื้นที่สีเขียวและการใช้พลังงานสะอาด

ยุทธศาสตร์การพัฒนาขององค์กรปกครองส่วนท้องถิ่นในเขตจังหวัดที่ ๒ การบริหารจัดการทรัพยากรธรรมชาติ สิ่งแวดล้อมและพลังงาน

๒. ยุทธศาสตร์ การพัฒนาทรัพยากรธรรมชาติ สิ่งแวดล้อมและพลังงาน

๒.๒ แผนงานเคหะและชุมชน

ที่	โครงการ	วัตถุประสงค์	เป้าหมาย (ผลผลิตโครงการ)	งบประมาณ					ตัวชี้วัด (KPI)	ผลที่คาดว่าจะ ได้รับ	หน่วยงาน รับผิดชอบ หลัก
				๒๕๖๑ (บาท)	๒๕๖๒ (บาท)	๒๕๖๓ (บาท)	๒๕๖๔ (บาท)	๒๕๖๕ (บาท)			
๙.	โครงการปรับปรุงระบบ บำบัดน้ำเสียศูนย์บริหาร จัดการขยะ หมู่ที่ ๑๔	เพื่อให้การบำบัดน้ำ เสียจากบ่อขยะที่ฝั่ง กลบแล้วเป็นไปอย่างมี ประสิทธิภาพ	๑. ขุดลอกคูระบายน้ำ เสีย ๒. ติดตั้งท่อระบายน้ำ เสียขนาด AE ๔ นิ้ว จำนวน ๒๐ จุด ใต้กอง ขยะและวางท่อ คสล. ขนาด AE ๖๐ ซม. พร้อมบ่อพัก ความยาว ๑๐ เมตร จำนวน ๑ แห่ง	๓๐,๐๐๐ งบเทศบาล					ปริมาณน้ำเสียจาก บ่อขยะไหลลงสู่ แหล่งน้ำสาธารณะ ลดลง ร้อยละ ๙๐	๑. ประชาชนใน พื้นที่ใกล้เคียง ที่ตั้งบ่อขยะ ได้รับผลกระทบ ต่างๆ ๒. แก้ไขปัญหา น้ำเสียจากบ่อ ขยะไหลลงสู่ แหล่งน้ำ สาธารณะ	กอง สาธารณสุข ฯ
๑๐.	โครงการบำบัดน้ำบ่อขยะ เทศบาล หมู่ที่ ๑๔	เพื่อให้การบำบัดน้ำ เสียให้มีคุณภาพตาม หลักวิชาการ ลด ปัญหาผลกระทบต่อ ชุมชนพื้นที่การเกษตร	จัดซื้อสารเคมีประเภท คลอรีนผง,ออกซิเจนผง, ภาชนะและอุปกรณ์ ต่างๆ ในการระบวนการ บำบัด เดือนละ ๑ ครั้ง	๓๐,๐๐๐ งบเทศบาล	๓๐,๐๐๐ งบเทศบาล	๓๐,๐๐๐ งบเทศบาล	๓๐,๐๐๐ งบเทศบาล	๓๐,๐๐๐ งบเทศบาล	ปริมาณน้ำเสียลดลง ร้อยละ ๘๐	แก้ไขปัญหาน้ำ เสียจากบ่อขยะ	กอง สาธารณสุข ฯ

ยุทธศาสตร์จังหวัดที่ ๑ การจัดการทรัพยากรธรรมชาติ น้ำ สิ่งแวดล้อมและพลังงานมีประสิทธิภาพ เพิ่มพื้นที่สีเขียวและการใช้พลังงานสะอาด

ยุทธศาสตร์การพัฒนาขององค์กรปกครองส่วนท้องถิ่นในเขตจังหวัดที่ ๒ การบริหารจัดการทรัพยากรธรรมชาติ สิ่งแวดล้อมและพลังงาน

๒. ยุทธศาสตร์ การพัฒนาทรัพยากรธรรมชาติ สิ่งแวดล้อมและพลังงาน

๒.๒ แผนงานเคหะและชุมชน

ที่	โครงการ	วัตถุประสงค์	เป้าหมาย (ผลผลิตโครงการ)	งบประมาณ					ตัวชี้วัด (KPI)	ผลที่คาดว่าจะ ได้รับ	หน่วยงาน รับผิดชอบ หลัก
				๒๕๖๑ (บาท)	๒๕๖๒ (บาท)	๒๕๖๓ (บาท)	๒๕๖๔ (บาท)	๒๕๖๕ (บาท)			
๑๑.	โครงการปรับปรุงเตาเผาขยะ ศูนย์บริหารจัดการขยะ เทศบาลตำบลอ่าวขนอม	๑. เพื่อดำเนินการ ปรับปรุงเตาเผาให้มี ปล่องควันสูงขึ้น ลด ปัญหาเหตุรำคาญ ส่งผลกระทบต่อ ประกอบอาชีพของ ประชาชน ๒. ลดปัญหามลพิษ จากการใช้เตาเผาขยะ	ปรับปรุงระบบทำงาน ของเตาเผาขยะ จำนวน ๒ เตา			๑,๙๓๘,๐๐๐ งบเทศบาล			ปรับปรุงเตาเผา เป็นไปตามแบบที่ กำหนด	๑. ลดปัญหาเหตุ รำคาญส่งผล กระทบต่อการ ประกอบอาชีพ ของประชาชน ได้ ๒. ลดปัญหา มลพิษจากการ ใช้เตาเผาขยะได้	กอง สาธารณสุข ฯ
๑๒.	โครงการก่อสร้างตะแกรงดัก ขี้เถ้าศูนย์บริหารจัดการขยะ เทศบาลตำบลอ่าวขนอม	เพื่อดำเนินการจัดทำ บ่อติดตั้งตะแกรงดัก ขี้เถ้าศูนย์บริหาร จัดการขยะเทศบาล ตำบลอ่าวขนอม	ก่อสร้างบ่อคอนกรีต ติดตั้งตะแกรงขี้เถ้า จำนวน ๓ บ่อ			๒๙,๓๐๐ งบเทศบาล			ก่อสร้างบ่อคอนกรีต ติดตั้งตะแกรงขี้เถ้า ตามแบบที่กำหนด	สามารถดำเนิน การจัดการขี้เถ้า ศูนย์บริหาร จัดการขยะ เทศบาลตำบล อ่าวขนอมได้ อย่างถูกต้อง	กอง สาธารณสุข ฯ



ยุทธศาสตร์จังหวัดที่ ๑ การจัดการทรัพยากรธรรมชาติ สิ่งแวดล้อมและพลังงานมีประสิทธิภาพ เพิ่มพื้นที่สีเขียวและการใช้พลังงานสะอาด

ยุทธศาสตร์การพัฒนาขององค์กรปกครองส่วนท้องถิ่นในเขตจังหวัดที่ ๒ การบริหารจัดการทรัพยากรธรรมชาติ สิ่งแวดล้อมและพลังงาน

๒. ยุทธศาสตร์ การพัฒนาทรัพยากรธรรมชาติ สิ่งแวดล้อมและพลังงาน

๒.๒ แผนงานคณะและชุมชน

ที่	โครงการ	วัตถุประสงค์	เป้าหมาย (ผลผลิตโครงการ)	งบประมาณ					ตัวชี้วัด (KPI)	ผลที่คาดว่าจะ ได้รับ	หน่วยงาน รับผิดชอบ หลัก
				๒๕๖๑ (บาท)	๒๕๖๒ (บาท)	๒๕๖๓ (บาท)	๒๕๖๔ (บาท)	๒๕๖๕ (บาท)			
๑๓.	โครงการหมินหูศูนย์บริหารจัดการขยะเทศบาลตำบลอ่าวขนอม	๑. เพื่อดำเนินการฝังกลบขยะค้ำงเก่า ๒. เพื่อใช้ประโยชน์จากพื้นที่ฝังกลบไปปลูกป่าเฉลิมพระเกียรติฯ	ถมหินผุกบบ่อขยะค้ำงเก่า กว้างเฉลี่ย ๗-๒๖ เมตร ยาวเฉลี่ย ๖๒-๖๕ เมตร หนา ๐.๓ เมตร ปริมาณหินผุไม่น้อยกว่า ๓๑๔ ล.ม. พร้อมเกลี่ยเรียบ			๗๗,๙๐๐ งบเทศบาล				๑. สามารถฝังกลบขยะค้ำงเก่า สะสมได้แล้วเสร็จ ๒. สามารถใช้ประโยชน์จากพื้นที่ฝังกลบไปปลูกป่าเฉลิมพระเกียรติฯ ได้	กอง สาธารณสุข ฯ
๑๔.	โครงการฝึกอบรมเชิงปฏิบัติการให้ความรู้เกี่ยวกับการดำเนินงานตามกฎกระทรวงซึ่งออกตามความในมาตรา ๘๐ แห่งพระราชบัญญัติส่งเสริมและรักษาคุณภาพสิ่งแวดล้อม พ.ศ. ๒๕๓๔	เพื่อสร้างความรู้ความเข้าใจในการดำเนินการตามกฎหมายกฎกระทรวงฯ ให้กับเจ้าของหรือผู้ครอบครองแหล่งกำเนิดมลพิษ ผู้ควบคุมระบบบำบัดน้ำเสีย สามารถจัดทำบันทึกรายละเอียดตามแบบทส.๑ จัดทำสรุปผลการทํางาน ทส.๒ เสนอเจ้าหน้าที่ได้อย่างถูกต้อง	จัดฝึกอบรมบุคคลภายนอก จำนวน ๓๐ คน - เจ้าของหรือผู้ครอบครองแหล่งกำเนิดมลพิษ ๑๕ แห่ง แห่งละ ๑ คน -ผู้ควบคุมระบบบำบัดน้ำเสีย หรือผู้จ้างให้บริการบำบัดน้ำเสีย ๑๕ แห่ง แห่งละ ๑ คน			๔,๐๐๐ งบเทศบาล	๔,๐๐๐ งบเทศบาล	๔,๐๐๐ งบเทศบาล		สามารถสร้างความรู้ความเข้าใจในการดำเนินการตามกฎหมายกฎกระทรวงฯ ให้กับเจ้าของหรือผู้ครอบครองแหล่งกำเนิดมลพิษ ผู้ควบคุมระบบบำบัดน้ำเสีย สามารถจัดทำบันทึกรายละเอียดตามแบบทส.๑ จัดทำสรุปผลการทํางาน ทส.๒ เสนอเจ้าหน้าที่ได้อย่างถูกต้อง	กอง สาธารณสุข ฯ

ยุทธศาสตร์จังหวัดที่ ๑ การจัดการทรัพยากรธรรมชาติ น้ำ สิ่งแวดล้อมและพลังงานมีประสิทธิภาพ เพิ่มพื้นที่สีเขียวและการใช้พลังงานสะอาด

ยุทธศาสตร์การพัฒนาขององค์กรปกครองส่วนท้องถิ่นในเขตจังหวัดที่ ๒ การบริหารจัดการทรัพยากรธรรมชาติ สิ่งแวดล้อมและพลังงาน

๒. ยุทธศาสตร์ การพัฒนาทรัพยากรธรรมชาติ สิ่งแวดล้อมและพลังงาน

๒.๓ แผนงานการเกษตร

ที่	โครงการ	วัตถุประสงค์	เป้าหมาย (ผลผลิตโครงการ)	งบประมาณ					ตัวชี้วัด (KPI)	ผลที่คาดว่าจะ ได้รับ	หน่วยงาน รับผิดชอบ หลัก
				๒๕๖๑ (บาท)	๒๕๖๒ (บาท)	๒๕๖๓ (บาท)	๒๕๖๔ (บาท)	๒๕๖๕ (บาท)			
๑.	โครงการปลูกหญ้าแฝกตามแนวพระราชดำริเพื่อการอนุรักษ์ดินและน้ำ	เพื่อเผยแพร่ความรู้สร้างความเข้าใจให้กับเกษตรกรและประชาชน ถึงประโยชน์ของหญ้าแฝกในการอนุรักษ์ดินและน้ำ	พนักงานเทศบาล เยาวชน เกษตรกร และประชาชนที่สนใจใน พื้นที่ตำบลชนอม จำนวน ๖๐ คน	๑๐,๐๐๐ งบเทศบาล	๑๕,๐๐๐ งบเทศบาล	๑๕,๐๐๐ งบเทศบาล	๑๕,๐๐๐ งบเทศบาล	๑๕,๐๐๐ งบเทศบาล	มีผู้เข้าร่วมโครงการ ร้อยละ ๙๐ ของกลุ่มเป้าหมาย	ผู้เข้าร่วมได้รับทราบถึงประโยชน์ของหญ้าแฝก ในการอนุรักษ์ดินและน้ำ รวมทั้งสภาพพื้นที่ที่เหมาะสมในการปลูก	สำนักปลัด

ยุทธศาสตร์จังหวัดที่ ๔ การสร้างความมั่นคงบนพื้นฐานชุมชนเข้มแข็ง

ยุทธศาสตร์การพัฒนาของ อบท. ในเขตจังหวัดที่ ๓ การพัฒนาสังคมและคุณภาพชีวิต

๓. ยุทธศาสตร์ การพัฒนาสังคมและคุณภาพชีวิต

๓.๑ แผนงานรักษาความสงบภายใน

ที่	โครงการ	วัตถุประสงค์	เป้าหมาย (ผลผลิตโครงการ)	งบประมาณ					ตัวชี้วัด (KPI)	ผลที่คาดว่าจะ ได้รับ	หน่วยงาน รับผิดชอบ หลัก
				๒๕๖๑ (บาท)	๒๕๖๒ (บาท)	๒๕๖๓ (บาท)	๒๕๖๔ (บาท)	๒๕๖๕ (บาท)			
๑.	โครงการตั้งจุดเฝ้าระวัง อุบัติเหตุในช่วงเทศกาล	เพื่อป้องกันและลด จำนวนอุบัติเหตุในช่วง เทศกาลปีใหม่ สงกรานต์	ตั้งจุดตรวจบริการ นักท่องเที่ยว เฝ้าระวังอุบัติเหตุจำนวน ๑ จุด ปีละ ๒ ครั้ง	๒๐๐,๐๐๐ งบเทศบาล	๒๐๐,๐๐๐ งบเทศบาล	๒๐๐,๐๐๐ งบเทศบาล	๒๐๐,๐๐๐ งบเทศบาล	๒๐๐,๐๐๐ งบเทศบาล	อุบัติเหตุในช่วง เทศกาล ลดลงร้อยละ ๘๐	ลดอัตราการบาดเจ็บ สูญเสียชีวิต อันเกิดจาก อุบัติเหตุ	สำนักปลัด
๒.	โครงการพัฒนาศักยภาพการ ค้นหาและกู้ภัยทางทะเล	เพื่อฝึกอบรมเสริม สร้างศักยภาพให้แก่ เจ้าหน้าที่และ สมาชิก อปพร.	จัดฝึกอบรมเจ้าหน้าที่ จำนวน ๑ ครั้ง	๒๐๐,๐๐๐ งบเทศบาล		๒๐๐,๐๐๐ งบเทศบาล		๒๐๐,๐๐๐ งบเทศบาล	ผู้เข้าอบรม ร้อยละ ๘๐เกิดทักษะความรู้ ในการช่วย เหลือ ประชาชนได้ทันทั่วทั้งที่	ผู้เข้ารับการอบรม เกิดทักษะความรู้ ประชาชนได้รับ การช่วยเหลือ อย่างรวดเร็ว ทันทั่วทั้งที่	สำนักปลัด
๓.	โครงการศูนย์บริการ ประชาชน ๒๔ ชั่วโมง	เพื่อช่วยเหลือ / บริการประชาชน	ให้บริการประชาชน ๒๔ ชั่วโมง - รับแจ้งเหตุเพลิงไหม้ - การขอรับบริการน้ำ - รับแจ้งเรื่องร้าวร้อง ทุกข์ ฯลฯ	๑๐,๐๐๐ งบเทศบาล	๑๐,๐๐๐ งบเทศบาล	๑๐,๐๐๐ งบเทศบาล	๑๐,๐๐๐ งบเทศบาล	๑๐,๐๐๐ งบเทศบาล	ประชาชน ร้อยละ ๘๐ ได้รับการ ช่วยเหลือ/การบริการ ได้ทันทั่วทั้งที่	ประชาชนได้รับ ความสะดวก รวด เร็วในงานบริการ สาธารณะของ เทศบาล	สำนักปลัด

ยุทธศาสตร์จังหวัดที่ ๔ การสร้างความมั่นคงบนพื้นฐานชุมชนเข้มแข็ง

ยุทธศาสตร์การพัฒนาของ อบท. ในเขตจังหวัดที่ ๓ การพัฒนาสังคมและคุณภาพชีวิต

๓. ยุทธศาสตร์ การพัฒนาสังคมและคุณภาพชีวิต

๓.๑ แผนงานรักษาความสงบภายใน

ที่	โครงการ	วัตถุประสงค์	เป้าหมาย (ผลผลิตโครงการ)	งบประมาณ					ตัวชี้วัด (KPI)	ผลที่คาดว่าจะ ได้รับ	หน่วยงาน รับผิดชอบ หลัก
				๒๕๖๑ (บาท)	๒๕๖๒ (บาท)	๒๕๖๓ (บาท)	๒๕๖๔ (บาท)	๒๕๖๕ (บาท)			
๔.	โครงการช่วยเหลือฉุกเฉิน กรณีเกิดอุทกภัย น้ำป่าไหล หลาก ดินโคลนถล่ม สาธารณภัยหรือภัยต่าง ๆ	เพื่อช่วยเหลือ ผู้ประสบภัยในเขต เทศบาลตำบลอ่าว ขนอม	ช่วยเหลือผู้ประสบภัย เช่น ก่อสร้าง ซ่อมแซม บ้านให้กับผู้ประสบภัย, จัดตั้งศูนย์ช่วยเหลือ	๑๐๐,๐๐๐ งบเทศบาล	๑๐๐,๐๐๐ งบเทศบาล	๑๐๐,๐๐๐ งบเทศบาล	๑๐๐,๐๐๐ งบเทศบาล	๑๐๐,๐๐๐ งบเทศบาล	ประชาชน ผู้ประสบภัย ร้อยละ ๘๐ ได้รับ การช่วยเหลือทัน เหตุการณ์	ประชาชนได้รับ การช่วยเหลือ อย่างรวดเร็วทัน เหตุการณ์	สำนักปลัด
๕.	โครงการป้องกันและแก้ไข ปัญหาภัยแล้ง	เพื่อบรรเทาปัญหา ความเดือดร้อนให้แก่ ประชาชน	๑. บริการส่งน้ำให้แก่ ประชาชน จำนวน ๑๓ หมู่บ้าน ๑๗ ชุมชน ๒. จัดตั้งศูนย์เฝ้าระวัง เหตุภัยแล้ง	๕๐,๐๐๐ งบเทศบาล	๕๐,๐๐๐ งบเทศบาล	๕๐,๐๐๐ งบเทศบาล	๕๐,๐๐๐ งบเทศบาล	๕๐,๐๐๐ งบเทศบาล	ประชาชน ผู้ประสบภัย ร้อยละ ๘๐ มีน้ำใช้ อย่างเพียงพอ	ประชาชนมีน้ำ ใช้อย่างเพียงพอ	สำนักปลัด

ยุทธศาสตร์จังหวัดที่ ๔ การสร้างความมั่นคงบนพื้นฐานชุมชนเข้มแข็ง  
 ยุทธศาสตร์การพัฒนาของ อปท. ในเขตจังหวัดที่ ๓ การพัฒนาสังคมและคุณภาพชีวิต

๓. ยุทธศาสตร์ การพัฒนาสังคมและคุณภาพชีวิต

๓.๑ แผนงานรักษาความสงบภายใน

ที่	โครงการ	วัตถุประสงค์	เป้าหมาย (ผลผลิตโครงการ)	งบประมาณ					ตัวชี้วัด (KPI)	ผลที่คาดว่าจะ ได้รับ	หน่วยงาน รับผิดชอบ หลัก
				๒๕๖๑ (บาท)	๒๕๖๒ (บาท)	๒๕๖๓ (บาท)	๒๕๖๔ (บาท)	๒๕๖๕ (บาท)			
๖.	โครงการติดตั้งป้ายเครื่องหมายจราจร สัญญาณไฟจราจร ราวเหล็กเตือนทางโค้ง	เพื่อความปลอดภัยของประชาชน และลดภาระของเจ้าหน้าที่ตำรวจจราจร	๑. ติดตั้งสัญญาณไฟกระพริบ ๒. ติดตั้งป้ายเครื่องหมายจราจร ๓. รื้อถอนเตือนกระโดดผิวจราจรสายสี่แยก - หน้าด่าน ๔. ติดตั้งราวเหล็กบริเวณทางโค้ง ๕. ปรับปรุงเครื่องหมายจราจร(ทาสีตีเส้น) ถนนสายเหนือท่า ๖. ติดตั้งกระจกบริเวณทางโค้ง ทางเลี้ยวต่าง ๆ	๑๐๐,๐๐๐ งบเทศบาล	๑๐๐,๐๐๐ งบเทศบาล	๑๐๐,๐๐๐ งบเทศบาล	๑๐๐,๐๐๐ งบเทศบาล	๑๐๐,๐๐๐ งบเทศบาล	ประชาชนร้อยละ ๘๐ มีความปลอดภัยในการใช้รถใช้ถนน	ประชาชนมีความปลอดภัยในการใช้รถใช้ถนนมากขึ้น	กองช่าง สำนักปลัด

ยุทธศาสตร์จังหวัดที่ ๔ การสร้างความมั่นคงบนพื้นฐานชุมชนเข้มแข็ง  
ยุทธศาสตร์การพัฒนาของ อบท. ในเขตจังหวัดที่ ๓ การพัฒนาสังคมและคุณภาพชีวิต

๓. ยุทธศาสตร์ การพัฒนาสังคมและคุณภาพชีวิต

๓.๑ แผนงานรักษาความสงบภายใน

ที่	โครงการ	วัตถุประสงค์	เป้าหมาย (ผลผลิตโครงการ)	งบประมาณ					ตัวชี้วัด (KPI)	ผลที่คาดว่าจะ ได้รับ	หน่วยงาน รับผิดชอบ หลัก
				๒๕๖๑ (บาท)	๒๕๖๒ (บาท)	๒๕๖๓ (บาท)	๒๕๖๔ (บาท)	๒๕๖๕ (บาท)			
๗.	โครงการจัดซื้อกล้องวงจรปิด (กล้อง CCTV)	เพื่อสร้างความอุ่นใจ ให้แก่ประชาชนและ ลดการก่ออาชญา กรรมและเหตุร้าย	จัดซื้อกล้องวงจรปิด CCTV ตามมาตรฐาน กลางของกระทรวง ICT	๑๐๐,๐๐๐ งบเทศบาล	๑๐๐,๐๐๐ งบเทศบาล	๑๐๐,๐๐๐ งบเทศบาล	๑๐๐,๐๐๐ งบเทศบาล	๑๐๐,๐๐๐ งบเทศบาล	อาชญากรรมและ เหตุร้ายลดลง ร้อยละ ๘๐	การก่อ อาชญากรรม ลดน้อยลง	สำนักปลัด
๘.	โครงการฝึกซ้อมแผนการ ช่วยเหลือผู้ประสบภัยบน ท้องถนน	เพื่ออบรมเสริมสร้าง ศักยภาพให้แก่ เจ้าหน้าที่	จัดฝึกอบรมเจ้าหน้าที่ จำนวน ๑ ครั้ง		๓๐,๐๐๐ งบเทศบาล		๓๐,๐๐๐ งบเทศบาล		ผู้เข้ารับการอบรม ร้อยละ ๘๐ เกิด ทักษะความรู้ ช่วย เหลือประชาชนได้ อย่างทันท่วงที	ผู้เข้ารับการ อบรมเกิดทักษะ ความรู้ ประชาชนได้รับ การช่วยเหลือ อย่างรวดเร็ว ทันท่วงที	สำนักปลัด
๙.	โครงการฝึกอบรมอาสาสมัคร ป้องกันภัยฝ่ายพลเรือน	เพื่อสร้างเครือข่าย ความร่วมมือภาค ประชาชนให้เข้ามามี ส่วนร่วมในการป้องกัน และบรรเทาสาธารณ ภัย	จัดให้มีการฝึกอบรม อาสาสมัครป้องกันภัย ฝ่ายพลเรือน (อปพร.) จำนวน ๓๐ คน		๒๐๐,๐๐๐ งบเทศบาล	๒๐๐,๐๐๐ งบเทศบาล			อปพร. ร้อยละ ๙๐ มีความรู้ในการ ป้องกันและบรรเทา สาธารณภัย	อปพร. มีความรู้ ความสามารถ และเข้าใจใน บทบาทภารกิจ งาน อปพร.	สำนักปลัด

ยุทธศาสตร์จังหวัดที่ ๔ การสร้างความมั่นคงบนพื้นฐานชุมชนเข้มแข็ง  
 ยุทธศาสตร์การพัฒนาของ อปท. ในเขตจังหวัดที่ ๓ การพัฒนาสังคมและคุณภาพชีวิต

๓. ยุทธศาสตร์ การพัฒนาสังคมและคุณภาพชีวิต

๓.๑ แผนงานรักษาความสงบภายใน

ที่	โครงการ	วัตถุประสงค์	เป้าหมาย (ผลผลิตโครงการ)	งบประมาณ					ตัวชี้วัด (KPI)	ผลที่คาดว่าจะ ได้รับ	หน่วยงาน รับผิดชอบ หลัก
				๒๕๖๑ (บาท)	๒๕๖๒ (บาท)	๒๕๖๓ (บาท)	๒๕๖๔ (บาท)	๒๕๖๕ (บาท)			
๑๐.	โครงการพัฒนาระบบกู้ชีพ - กู้ภัย เทศบาลตำบลอ่าว ขนอม	เพื่อพัฒนาศักยภาพใน การปฏิบัติงานร่วมกับ สาธารณสุขจังหวัด	หน่วยกู้ชีพ เทศบาล ตำบลอ่าวขนอมพร้อม ให้บริการประชาชนที่ ได้รับบาดเจ็บและ เจ็บป่วยฉุกเฉิน		๑๐๐,๐๐๐ งบเทศบาล	๑๐๐,๐๐๐ งบเทศบาล	๑๐๐,๐๐๐ งบเทศบาล	๑๐๐,๐๐๐ งบเทศบาล	ประชาชน ผู้ประสบภัย ร้อยละ ๘๐ ได้รับ การช่วยเหลือทัน เหตุการณ์	สามารถลด อัตราการ เสียชีวิตหรือ บาดเจ็บได้	สำนักปลัด

ยุทธศาสตร์จังหวัดที่ ๕ การพัฒนาสังคมแห่งการเรียนรู้และภูมิปัญญาเพื่อสร้างคุณภาพของคนนครศรีธรรมราช

ยุทธศาสตร์การพัฒนาของ อบท.ในเขตจังหวัดที่ ๓ การพัฒนาสังคมและคุณภาพชีวิต

๓. ยุทธศาสตร์ การพัฒนาสังคมและคุณภาพชีวิต

๓.๒ แผนงานการศึกษา

ที่	โครงการ	วัตถุประสงค์	เป้าหมาย (ผลผลิตโครงการ)	งบประมาณ					ตัวชี้วัด (KPI)	ผลที่คาดว่าจะ ได้รับ	หน่วยงาน รับผิดชอบ หลัก
				๒๕๖๑ (บาท)	๒๕๖๒ (บาท)	๒๕๖๓ (บาท)	๒๕๖๔ (บาท)	๒๕๖๕ (บาท)			
๑.	โครงการจัดประชุม ผู้ปกครองนักเรียน	เพื่อให้ผู้ปกครองเข้าใจ นโยบายของศูนย์ พัฒนาเด็กเล็กและมี ส่วนร่วมในการบริหาร จัดการศูนย์	จัดประชุมผู้ปกครอง ประจำปี ปีการศึกษาละ ๒ ครั้ง	๑๓,๐๐๐ งบเทศบาล	๒๕,๐๐๐ งบเทศบาล	๒๕,๐๐๐ งบเทศบาล	๒๕,๐๐๐ งบเทศบาล	๒๕,๐๐๐ งบเทศบาล	เกิดความสัมพันธ์อัน ดีระหว่างศูนย์และ ผู้ปกครอง เพิ่มขึ้น ร้อยละ ๘๐	๑. ผู้ปกครอง เข้าใจนโยบาย ของ ศพด. ๒. เกิด ความสัมพันธ์อัน ดีระหว่างศูนย์ และผู้ปกครอง	กอง การศึกษา
๒.	โครงการสนับสนุนค่าใช้จ่าย การบริหารสถานศึกษา สำหรับศูนย์พัฒนาเด็กเล็ก ค่าจัดการเรียนการสอนของ ศพด. (รายหัว)	เพื่อส่งเสริมการเรียน การสอนของศูนย์ พัฒนาเด็กเล็กในเขต เทศบาล	ศูนย์พัฒนาเด็กเล็กใน เขตเทศบาล จำนวน ๔ แห่ง อัตรา ๑,๗๐๐ บาท/คน	๖๑๘,๘๐๐ เงินอุดหนุน	๖๗๑,๕๐๐ เงินอุดหนุน	๖๗๑,๕๐๐ เงินอุดหนุน	๖๗๑,๕๐๐ เงินอุดหนุน	๖๗๑,๕๐๐ เงินอุดหนุน	เด็กมีสื่อการเรียน การสอนเพียงพอ ต่อเรียนรู้ ร้อยละ ๘๐	มีวัสดุการเรียน การสอน เพียงพอ เด็กมี พัฒนาการ เรียนรู้ เพิ่มมากขึ้น	กอง การศึกษา
๓.	โครงการแข่งขันกีฬาและเข้า ร่วมแข่งขันกีฬาของศูนย์ พัฒนาเด็กเล็กในอำเภอ ขนอม	๑. เพื่อส่งเสริมการ ออกกำลังกาย ๒. เพื่อฝึกให้นักเรียน มีน้ำใจเป็นนักกีฬา	จัดกิจกรรมแข่งขันกีฬา และเข้าร่วมในกิจกรรม กีฬาต่าง ๆ ที่จัดขึ้นใน เขตอำเภอขนอม	๒๘,๐๐๐ งบเทศบาล	๒๘,๐๐๐ งบเทศบาล	๒๘,๐๐๐ งบเทศบาล	๒๘,๐๐๐ งบเทศบาล	๒๘,๐๐๐ งบเทศบาล	นักเรียนมีสุขภาพ แข็งแรง ร้อยละ ๘๐	นักเรียนมี สุขภาพแข็งแรง มีทัศนคติที่ดีใน การออกกำลังกาย	กอง การศึกษา



ยุทธศาสตร์จังหวัดที่ ๕ การพัฒนาสังคมแห่งการเรียนรู้และภูมิปัญญาเพื่อสร้างคุณภาพของคนนครศรีธรรมราช

ยุทธศาสตร์การพัฒนาของ อปท. ในเขตจังหวัดที่ ๓ การพัฒนาสังคมและคุณภาพชีวิต

๓. ยุทธศาสตร์ การพัฒนาสังคมและคุณภาพชีวิต

๓.๒ แผนงานการศึกษา

ที่	โครงการ	วัตถุประสงค์	เป้าหมาย (ผลผลิตโครงการ)	งบประมาณ					ตัวชี้วัด (KPI)	ผลที่คาดว่าจะ ได้รับ	หน่วยงาน รับผิดชอบ หลัก
				๒๕๖๑ (บาท)	๒๕๖๒ (บาท)	๒๕๖๓ (บาท)	๒๕๖๔ (บาท)	๒๕๖๕ (บาท)			
๔.	โครงการจัดมุมประสบการณ์ ในห้องเรียน	เพื่อให้ครูและนักเรียน ปรับปรุงสภาพแวดล้อม ในห้องเรียนโดย ใช้หลัก ๕ ส.	ปรับปรุงสภาพแวดล้อม และจัดบรรยากาศให้ เอื้อต่อการเรียน การสอน	๒๙,๐๐๐ งบเทศบาล	๒๙,๐๐๐ งบเทศบาล	๒๙,๐๐๐ งบเทศบาล	๒๙,๐๐๐ งบเทศบาล	๒๙,๐๐๐ งบเทศบาล	นักเรียนมีพัฒนา การเรียนรู้เพิ่มขึ้น ร้อยละ ๘๐	ห้องเรียนสะอาด มีบรรยากาศเอื้อ ต่อการเรียนการ สอน	กอง การศึกษา
๕.	โครงการอาเซียนสำหรับเด็ก ปฐมวัย	เพื่อให้เด็กเล็กในศูนย์ พัฒนาเด็กเล็กได้เรียน รู้กลุ่มประเทศอาเซียน	ศูนย์พัฒนาเด็กเล็กใน เขตเทศบาล จำนวน ๔ แห่ง	๑๐,๐๐๐ งบเทศบาล	๑๐,๐๐๐ งบเทศบาล	๑๐,๐๐๐ งบเทศบาล	๑๐,๐๐๐ งบเทศบาล	๑๐,๐๐๐ งบเทศบาล	เด็กเล็ก ร้อยละ ๘๐ รู้จักประเทศอาเซียน	เด็กเล็กในศูนย์ พัฒนาได้รู้จัก ประ เทศต่างๆ ที่เป็นสมาชิก อาเซียน	กอง การศึกษา
๖.	โครงการส่งเสริมสุขภาพ นักเรียน	เพื่อให้เด็กนักเรียนมี ความรู้สามารถ นำไปใช้ในชีวิต ประจำวันได้	(๑) เพื่อให้เด็กนักเรียนได้รับ บริการด้านสุขภาพ อนามัย (๒) นักเรียนมีบัตร บันทึกสุขภาพและ บันทึกภาวะโภชนาการ	๒๖,๐๐๐ งบเทศบาล	๒๖,๐๐๐ งบเทศบาล	๒๖,๐๐๐ งบเทศบาล	๒๖,๐๐๐ งบเทศบาล	๒๖,๐๐๐ งบเทศบาล	นักเรียนมีสุขภาพ แข็งแรง ร้อยละ ๘๐	นักเรียนได้รับ บริการด้าน สุขภาพอนามัย และทันต สุขภาพอย่าง ต่อเนื่องทุกปี	กอง การศึกษา

ยุทธศาสตร์จังหวัดที่ ๕ การพัฒนาสังคมแห่งการเรียนรู้และภูมิปัญญาเพื่อสร้างคุณภาพของนครศรีธรรมราช

ยุทธศาสตร์การพัฒนาของ อปท. ในเขตจังหวัดที่ ๓ การพัฒนาสังคมและคุณภาพชีวิต

๓. ยุทธศาสตร์ การพัฒนาสังคมและคุณภาพชีวิต

๓.๒ แผนงานการศึกษา

ที่	โครงการ	วัตถุประสงค์	เป้าหมาย (ผลผลิตโครงการ)	งบประมาณ					ตัวชี้วัด (KPI)	ผลที่คาดว่าจะ ได้รับ	หน่วยงาน รับผิดชอบ หลัก
				๒๕๖๑ (บาท)	๒๕๖๒ (บาท)	๒๕๖๓ (บาท)	๒๕๖๔ (บาท)	๒๕๖๕ (บาท)			
๗.	โครงการสนับสนุนค่าใช้จ่าย การบริหารสถานศึกษา ค่าใช้จ่ายในการพัฒนาครู ผู้ดูแลเด็ก/ผู้ดูแลเด็กของ ศูนย์พัฒนาเด็กเล็ก (พัฒนา บุคลากรทางการศึกษา)	เพื่อให้ครูผู้ดูแลเด็ก/ ผู้ดูแลเด็กได้รับการ พัฒนาตนเองให้มี ศักยภาพในการทำงาน ที่สูงขึ้น	ครูผู้ดูแลเด็ก/ผู้ดูแลเด็ก ของศูนย์พัฒนาเด็กเล็ก คนละ ๒,๐๐๐ บาท	๓๒,๐๐๐ งบเทศบาล	๓๒,๐๐๐ งบเทศบาล	๓๒,๐๐๐ งบเทศบาล	๓๒,๐๐๐ งบเทศบาล	๓๒,๐๐๐ งบเทศบาล	ครูผู้สอนมีศักยภาพ ในการพัฒนาเด็ก เพิ่มขึ้น ร้อยละ ๘๐	ครูผู้ดูแลเด็ก ได้รับการพัฒนา ตนเอง เด็ก นักเรียนได้รับ การพัฒนาเต็ม ศักยภาพ	กอง การศึกษา
๘.	โครงการสนับสนุนอาหาร เสริม(นม)	เพื่อให้นักเรียนได้รับ สารอาหารที่มีประ โยชน์เพียงพอต่อความ ต้องการของร่างกาย	๑. ศูนย์พัฒนาเด็กเล็ก จงถนอม ๒. ศูนย์พัฒนาเด็กเล็ก กระดังงา ๓. ศูนย์พัฒนาเด็กเล็ก บ้านในเพลลา ๔. ศูนย์พัฒนาเด็กเล็ก บ้านเขาติน ๕. โรงเรียนวัดเขา (วันครู ๒๕๐๑) ๖. โรงเรียนวัดกระดังงา ๗. โรงเรียนบ้านเปรีต ๘. โรงเรียนบ้านในเพลลา ๙. โรงเรียนบ้านวัดโน	๑,๖๙๗,๗๕๖ อุดหนุนทั่วไป	๑,๙๒๕,๗๘๑ อุดหนุนทั่วไป	๑,๙๒๕,๗๘๑ อุดหนุนทั่วไป	๑,๙๒๕,๗๘๑ อุดหนุนทั่วไป	๑,๙๒๕,๗๘๑ อุดหนุนทั่วไป	นักเรียน ร้อยละ ๑๐๐ ได้รับสาร อาหารที่มีประ โยชน์เพียงพอต่อ ความต้องการของ ร่างกาย	เด็กมีสุขภาพ ร่างกายที่ แข็งแรง	กอง การศึกษา

ยุทธศาสตร์จังหวัดที่ ๕ การพัฒนาสังคมแห่งการเรียนรู้และภูมิปัญญาเพื่อสร้างคุณภาพของคนนครศรีธรรมราช

ยุทธศาสตร์การพัฒนาของ อปท. ในเขตจังหวัดที่ ๓ การพัฒนาสังคมและคุณภาพชีวิต

๓. ยุทธศาสตร์ การพัฒนาสังคมและคุณภาพชีวิต

๓.๒ แผนงานการศึกษา

ที่	โครงการ	วัตถุประสงค์	เป้าหมาย (ผลผลิตโครงการ)	งบประมาณ					ตัวชี้วัด (KPI)	ผลที่คาดว่าจะ ได้รับ	หน่วยงาน รับผิดชอบ หลัก
				๒๕๖๑ (บาท)	๒๕๖๒ (บาท)	๒๕๖๓ (บาท)	๒๕๖๔ (บาท)	๒๕๖๕ (บาท)			
๙.	โครงการสนับสนุนค่าใช้จ่าย การบริหารสถานศึกษาจ้าง เหมาทำอาหารกลางวันให้ เด็กนักเรียน ศพด. ในเขต ทต.อ่าวขนอม	เพื่อสนับสนุนอาหาร กลางวันให้แก่เด็ก ระดับก่อนวัยเรียน ศูนย์พัฒนาเด็กเล็ก	๑. ศูนย์พัฒนาเด็กเล็ก จงถนอม ๒. ศูนย์พัฒนาเด็กเล็ก กระดังงา ๓. ศูนย์พัฒนาเด็กเล็ก บ้านในเพลา ๔. ศูนย์พัฒนาเด็กเล็ก บ้านเขาดิน	๑,๙๓๕,๕๐๐ อุดหนุนทั่วไป	๑,๙๓๕,๕๐๐ อุดหนุนทั่วไป	๑,๙๓๕,๕๐๐ อุดหนุนทั่วไป	๑,๙๓๕,๕๐๐ อุดหนุนทั่วไป	๑,๙๓๕,๕๐๐ อุดหนุนทั่วไป	นักเรียน ร้อยละ ๑๐๐ ได้รับ ประทานอาหาร อย่างเพียงพอและ ถูกสุขลักษณะ	เด็กระดับ ก่อน วัยเรียนมีอาหาร กลางวันสำหรับ บริโภคอย่าง เพียงพอและถูก สุลักษณะ	กอง การศึกษา (ศพด.)
๑๐.	โครงการปรับปรุงเพิ่มเติม ศูนย์พัฒนาเด็กเล็กบ้านใน เพลา หมู่ที่ ๘	เพื่อทำการปรับปรุง อาคารให้มีความ ปลอดภัยต่อเด็ก เอื้อ ต่อการเรียนการสอน	ทำการปรับปรุง - หลังคาอาคารเรียน - พื้นอาคารเรียน ทำการต่อเติมห้องน้ำ ขนาด ๒.๙๐ ม. x ๒.๔๐ ม. ตามแบบแปลน ทต. กำหนด	๖๙๘,๓๙๙ งบกองทุน พัฒนาไฟฟ้า					การปรับปรุงต่อ/เดิม เป็นไปตามตามแบบ แปลนที่กำหนด	เด็กมีความ ปลอดภัย สภาพแวดล้อม เอื้อต่อการเรียน การสอน	กอง การศึกษา

ยุทธศาสตร์จังหวัดที่ ๕ การพัฒนาสังคมแห่งการเรียนรู้และภูมิปัญญาเพื่อสร้างคุณภาพของคนนครศรีธรรมราช

ยุทธศาสตร์การพัฒนาของ อปท. ในเขตจังหวัดที่ ๓ การพัฒนาสังคมและคุณภาพชีวิต

๓. ยุทธศาสตร์ การพัฒนาสังคมและคุณภาพชีวิต

๓.๒ แผนงานการศึกษา

ที่	โครงการ	วัตถุประสงค์	เป้าหมาย (ผลผลิตโครงการ)	งบประมาณ					ตัวชี้วัด (KPI)	ผลที่คาดว่าจะ ได้รับ	หน่วยงาน รับผิดชอบ หลัก
				๒๕๖๑ (บาท)	๒๕๖๒ (บาท)	๒๕๖๓ (บาท)	๒๕๖๔ (บาท)	๒๕๖๕ (บาท)			
๑๑.	โครงการสนับสนุนค่าใช้จ่าย การบริหารสถานศึกษา สำหรับศูนย์พัฒนาเด็กเล็ก	เพื่อให้ นักเรียนทุกคนมีความพร้อมที่จะได้รับการศึกษา	สนับสนุนค่าใช้จ่าย - ค่าอุปกรณ์การเรียน - ค่าเครื่องแบบนักเรียน - ค่ากิจกรรมพัฒนา ผู้เรียนให้กับ ศพด. ในเขต เทศบาลอ่าวขนอม ดังนี้ ๑. ศพด. จงถนอม ๒. ศพด. บ้านโนนเพลลา ๓. ศพด. กระจ่าง ๔. ศพด. บ้านเขาดิน		๓๔๘,๐๔๐ เงินอุดหนุน	๓๔๘,๐๔๐ เงินอุดหนุน	๓๔๘,๐๔๐ เงินอุดหนุน	๓๔๘,๐๔๐ เงินอุดหนุน	เด็กนักเรียนได้รับการสนับสนุน ค่าใช้จ่ายครบถ้วน	เด็กทุกคนและผู้ปกครอง ได้ลด ค่าใช้จ่าย ปรับเปลี่ยนและ เพิ่มศักยภาพ	กอง การศึกษา
๑๒.	โครงการสนับสนุนค่าใช้จ่าย การบริหารสถานศึกษาจ้าง เหมาทำอาหารกลางวันให้แก่ นักเรียนโรงเรียนสังกัดอื่น (สพฐ.)	เพื่อเพื่อสนับสนุน อาหารกลางวัน ให้แก่ นักเรียนระดับ ประถมศึกษาของ โรงเรียนสังกัด (สพฐ.)	อุดหนุนงบประมาณ โรงเรียน (สพฐ.) ในเขต เทศบาล ดังนี้ ๑.โรงเรียนวัดเขา (วันครู ๒๕๐๑) ๒. โรงเรียนวัดกระจ่าง ๓. โรงเรียนบ้านเปรี๊ต ๔. โรงเรียนบ้านโนนเพลลา ๕. โรงเรียนบ้านวัดโน	๒,๔๔๐,๐๐๐ อุดหนุนทั่วไป	๒,๔๔๐,๐๐๐ อุดหนุนทั่วไป	๒,๔๔๐,๐๐๐ อุดหนุนทั่วไป	๒,๔๔๐,๐๐๐ อุดหนุนทั่วไป	๒,๔๔๐,๐๐๐ อุดหนุนทั่วไป	นักเรียน ร้อยละ ๑๐๐ ได้รับ ประทานอาหาร อย่างเพียงพอและ ถูกสุขลักษณะ	นักเรียนระดับ ประถมศึกษามี อาหารกลางวัน สำหรับบริโภค อย่างเพียงพอ และถูก สุขลักษณะ	กอง การศึกษา

ยุทธศาสตร์จังหวัดที่ ๔ การสร้างความมั่นคงบนพื้นฐานชุมชนเข้มแข็ง

ยุทธศาสตร์การพัฒนาของ อปท. ในเขตจังหวัดที่ ๓ การพัฒนาสังคมและคุณภาพชีวิต

๓. ยุทธศาสตร์ การพัฒนาสังคมและคุณภาพชีวิต

๓.๓ แผนงานสาธารณสุข

ที่	โครงการ	วัตถุประสงค์	เป้าหมาย (ผลผลิตโครงการ)	งบประมาณ					ตัวชี้วัด (KPI)	ผลที่คาดว่าจะ ได้รับ	หน่วยงาน รับผิดชอบ หลัก
				๒๕๖๑ (บาท)	๒๕๖๒ (บาท)	๒๕๖๓ (บาท)	๒๕๖๔ (บาท)	๒๕๖๕ (บาท)			
๑.	โครงการส่งเสริมความรู้เรื่อง เพศศึกษาและป้องกันการ แพร่ระบาดของโรคเอดส์	เพื่อให้ความรู้เกี่ยวกับ เพศศึกษาแก่เยาวชน ในการป้องกันโรค เอดส์และโรคติดต่อ ทางเพศสัมพันธ์	อบรมให้ความรู้ให้แก่ เด็กนักเรียนและเยาวชน จำนวน ๑ ครั้ง	๒๐,๐๐๐ งบเทศบาล	๒๐,๐๐๐ งบเทศบาล	๒๐,๐๐๐ งบเทศบาล	๒๐,๐๐๐ งบเทศบาล	๒๐,๐๐๐ งบเทศบาล	กลุ่มเป้าหมาย ร้อยละ ๘๐ รู้จัก วิธีการป้องกันตนเอง	กลุ่มเป้าหมาย ได้รับความรู้และ รู้จักวิธี การป้องกัน ตนเองจาก โรคติดต่อทาง เพศสัมพันธ์	กอง สาธารณสุขฯ
๒.	โครงการป้องกันและระงับ โรคไข้เลือดออก	เพื่อลดอัตราการป่วย ด้วยโรคไข้เลือดออก	- พันหมอกควันกำจัด ยุงในพื้นที่ จำนวน ๑๓ หมู่บ้าน - รณรงค์ประชาสัมพันธ์และกำจัดลูกน้ำ ยุงลาย	๖๐,๐๐๐ งบเทศบาล	๖๐,๐๐๐ งบเทศบาล	๖๐,๐๐๐ งบเทศบาล	๖๐,๐๐๐ งบเทศบาล	๖๐,๐๐๐ งบเทศบาล	อัตราการป่วยด้วยโรค ไข้เลือด ออกลดลง ร้อยละ ๘๐	- จำนวนผู้ป่วย โรคไข้เลือดออก ลดลง - ไม่มีผู้เสียชีวิต ด้วยโรคไข้เลือด ออก	กอง สาธารณสุขฯ
๓.	โครงการอุดหนุนกิจการ สาธารณสุขให้แก่ศูนย์บริการ สาธารณสุขมูลฐาน	เพื่อส่งเสริมการดำเนิน กิจกรรมและพัฒนา ศักยภาพของอาสา สมัครสาธารณสุข	สนับสนุนการดำเนินงาน ของ อสม. จำนวน ๑๓ หมู่บ้าน	๑๒๗,๕๐๐ งบเทศบาล	๑๒๗,๕๐๐ งบเทศบาล	๑๒๗,๕๐๐ งบเทศบาล	๑๒๗,๕๐๐ งบเทศบาล	๑๒๗,๕๐๐ งบเทศบาล	ประชาชน ร้อยละ ๘๐ ได้รับการ ดูแลสุขภาพเบื้องต้น	- ประชาชน ได้รับการดูแล สุขภาพเบื้องต้น - อสม.ได้รับการ พัฒนาศักยภาพ	กอง สาธารณสุขฯ

ยุทธศาสตร์จังหวัดที่ ๔ การสร้างความมั่นคงบนพื้นฐานชุมชนเข้มแข็ง

ยุทธศาสตร์การพัฒนาของ อปท. ในเขตจังหวัดที่ ๓ การพัฒนาสังคมและคุณภาพชีวิต

๓. ยุทธศาสตร์ การพัฒนาสังคมและคุณภาพชีวิต

๓.๓ แผนงานสาธารณสุข

ที่	โครงการ	วัตถุประสงค์	เป้าหมาย (ผลผลิตโครงการ)	งบประมาณ					ตัวชี้วัด (KPI)	ผลที่คาดว่าจะ ได้รับ	หน่วยงาน รับผิดชอบ หลัก
				๒๕๖๑ (บาท)	๒๕๖๒ (บาท)	๒๕๖๓ (บาท)	๒๕๖๔ (บาท)	๒๕๖๕ (บาท)			
๓.	โครงการเฝ้าระวังความปลอดภัยด้านอาหาร	เพื่อตรวจสอบสารอาหารปนเปื้อนในอาหาร	ดำเนินการตรวจ สารปนเปื้อนในอาหาร จำนวน ๑ โครงการ	๒๐,๐๐๐ งบเทศบาล	๒๐,๐๐๐ งบเทศบาล	๒๐,๐๐๐ งบเทศบาล	๒๐,๐๐๐ งบเทศบาล	๒๐,๐๐๐ งบเทศบาล	ประชาชนร้อยละ ๘๐ ได้บริโภคอาหารที่ปลอดภัย	ประชาชนได้บริโภคอาหารที่ปลอดภัย	กองสาธารณสุข
๔.	โครงการสัตว์ปลอดโรค คนปลอดภัย จากโรคพิษสุนัขบ้า ตามพระปณิธานของ ศาสตราจารย์ ดร. สมเด็จพระเจ้าลูกเธอ เจ้าฟ้าจุฬาภรณวลัยลักษณ์ อัครราชกุมารี	เพื่อป้องกันและควบคุมการแพร่ระบาดของโรค	ให้บริการฉีดวัคซีนป้องกันโรคพิษสุนัขบ้า จำนวน ๑๓ หมู่บ้าน	๖๐,๐๐๐ งบเทศบาล	๖๐,๐๐๐ งบเทศบาล	๖๐,๐๐๐ งบเทศบาล	๖๐,๐๐๐ งบเทศบาล	๖๐,๐๐๐ งบเทศบาล	การแพร่ระบาดของโรคพิษสุนัขบาลดลง ร้อยละ ๙๐	การแพร่ระบาดของโรคลดลง	กองสาธารณสุข
๕.	โครงการอบรมให้ความรู้การสุขาภิบาลอาหารแก่ผู้ประกอบการ	เพื่อให้ผู้ประกอบการมีความรู้ความเข้าใจในเรื่องสุขาภิบาลอาหาร	จัดอบรมผู้ประกอบการ/ตัวแทน ร้านค้า ร้านอาหาร จำนวน ๓๐ ราย	๒๐,๐๐๐ งบเทศบาล	๒๐,๐๐๐ งบเทศบาล	๒๐,๐๐๐ งบเทศบาล	๒๐,๐๐๐ งบเทศบาล	๒๐,๐๐๐ งบเทศบาล	ผู้ประกอบการผู้เข้ารับการฝึกอบรมมีความรู้ ความเข้าใจเพิ่มขึ้น ร้อยละ ๘๐	ผู้ประกอบการมีความรู้ ความเข้าใจหลักสุขาภิบาลอาหาร	กองสาธารณสุข
๖.	โครงการเฝ้าระวังความปลอดภัยในน้ำดื่ม	เพื่อทดสอบคุณภาพน้ำดื่มตู้จำหน่ายน้ำดื่มและตู้หยอดน้ำของชุมชน	ตรวจสอบสารปนเปื้อนและเชื้อจุลินทรีย์ในน้ำดื่ม	๒๐,๐๐๐ งบเทศบาล	๒๐,๐๐๐ งบเทศบาล	๒๐,๐๐๐ งบเทศบาล	๒๐,๐๐๐ งบเทศบาล	๒๐,๐๐๐ งบเทศบาล	ประชาชนร้อยละ ๘๐ ได้บริโภคน้ำที่ปลอดภัยและมีคุณภาพ	ประชาชนได้บริโภคน้ำที่ปลอดภัยและมีคุณภาพ	กองสาธารณสุข

ยุทธศาสตร์จังหวัดที่ ๔ การสร้างความมั่นคงบนพื้นฐานชุมชนเข้มแข็ง  
ยุทธศาสตร์การพัฒนาของ อปท. ในเขตจังหวัดที่ ๓ การพัฒนาสังคมและคุณภาพชีวิต

๓. ยุทธศาสตร์ การพัฒนาสังคมและคุณภาพชีวิต

๓.๓ แผนงานสาธารณสุข

ที่	โครงการ	วัตถุประสงค์	เป้าหมาย (ผลผลิตโครงการ)	งบประมาณ					ตัวชี้วัด (KPI)	ผลที่คาดว่าจะ ได้รับ	หน่วยงาน รับผิดชอบ หลัก
				๒๕๖๑ (บาท)	๒๕๖๒ (บาท)	๒๕๖๓ (บาท)	๒๕๖๔ (บาท)	๒๕๖๕ (บาท)			
๗.	โครงการพระราชดำริด้าน สาธารณสุข	สนับสนุนให้หมู่บ้าน/ คณะกรรมการ การชุมชน จัดทำโครงการตาม พระราชดำริด้าน สาธารณสุข	ดำเนินการสนับสนุน งบประมาณให้ชุมชน จัดทำโครงการ จำนวน ๑๗ ชุมชน (แห่งละ ๒๐,๐๐๐ บาท)	๓๔๐,๐๐๐	๓๔๐,๐๐๐	๓๔๐,๐๐๐	๓๔๐,๐๐๐	๓๔๐,๐๐๐	จำนวนชุมชนที่ จัดทำโครงการ	ประชาชนใน ชุมชนได้รับ ประโยชน์จาก การดำเนินการ โครงการ	กอง สาธารณสุข ฯ
๘.	โครงการปรับปรุงสิ่งแวดล้อม ในเขตเทศบาล ตำบลอ่าวขนอม	เพื่อให้มีสิ่งแวดล้อม ที่ได้มาตรฐาน	สิ่งแวดล้อมในเขต เทศบาลจำนวน ๒ แห่ง	๕๐,๐๐๐ งบเทศบาล	๕๐,๐๐๐ งบเทศบาล				จำนวนสิ่งแวดล้อม ที่ได้รับการปรับปรุง	มีสิ่งแวดล้อม ที่สะอาด ปลอดภัย	กอง สาธารณสุข ฯ
๙.	โครงการอบรมผู้ประกอบการ จำหน่ายอาหาร	๑. เพื่อสร้างความรู้ ความเข้าใจในการสุขา ภิบาลอาหาร ๒. เพื่อให้ประชาชนใน พื้นที่ได้บริโภคอาหาร ที่สะอาด ปลอดภัย	ผู้ประกอบการจำหน่าย อาหารในเขตพื้นที่ เทศบาลตำบลอ่าวขนอม จำนวน ๕๐ คน			๒๐,๐๐๐ งบเทศบาล	๒๐,๐๐๐ งบเทศบาล	๒๐,๐๐๐ งบเทศบาล	ผู้ประกอบการเข้า อบรมร้อยละ ๑๐๐ มีเข้าใจความรู้ความ ใจ	๑. ผู้ประกอบการ การจำหน่าย อาหารมีเข้าใจ ความรู้ความ ใจ ๒. ประชาชนใน พื้นที่ได้บริโภค อาหารที่สะอาด ปลอดภัย	กอง สาธารณสุข ฯ

ยุทธศาสตร์จังหวัดที่ ๔ การสร้างความมั่นคงบนพื้นฐานชุมชนเข้มแข็ง

ยุทธศาสตร์การพัฒนาของ อปท. ในเขตจังหวัดที่ ๓ การพัฒนาสังคมและคุณภาพชีวิต

๓. ยุทธศาสตร์ การพัฒนาสังคมและคุณภาพชีวิต

๓.๓ แผนงานสาธารณสุข

ที่	โครงการ	วัตถุประสงค์	เป้าหมาย (ผลผลิตโครงการ)	งบประมาณ					ตัวชี้วัด (KPI)	ผลที่คาดว่าจะ ได้รับ	หน่วยงาน รับผิดชอบ หลัก
				๒๕๖๑ (บาท)	๒๕๖๒ (บาท)	๒๕๖๓ (บาท)	๒๕๖๔ (บาท)	๒๕๖๕ (บาท)			
๑๐	โครงการสุขาภิบาลอาหาร และการจัดการอาหารใน โรงเรียน	๑. เพื่อตรวจสอบ ภิบาลร้านอาหาร ๒. เพื่อตรวจสอบ ภิบาลโรงอาหารใน โรงเรียน ๓. เพื่อเฝ้าระวัง สุขาภิบาลอาหารใน พื้นที่เทศบาลตำบล อ่าวขนอม	๑. ร้านอาหารในพื้นที่ เทศบาลตำบลอ่าวขนอม ๒. ร้านจำหน่ายอาหาร ในโรงเรียน			๔๐,๐๐๐ งบเทศบาล	๔๐,๐๐๐ งบเทศบาล	๔๐,๐๐๐ งบเทศบาล	ร้านจำหน่ายอาหาร ในพื้นที่เทศบาล ตำบลอ่าวขนอมถูก สุขาภิบาลอาหาร	ร้านจำหน่าย อาหารในพื้นที่ เทศบาลตำบล อ่าวขนอมถูก สุขาภิบาล อาหาร	กอง สาธารณสุข ฯ



ยุทธศาสตร์จังหวัดที่ ๔ การสร้างความมั่นคงบนพื้นฐานชุมชนเข้มแข็ง

ยุทธศาสตร์การพัฒนาของ อปท. ในเขตจังหวัดที่ ๓ การพัฒนาสังคมและคุณภาพชีวิต

๓. ยุทธศาสตร์ การพัฒนาสังคมและคุณภาพชีวิต

๓.๔ แผนงานสังคมสงเคราะห์

ที่	โครงการ	วัตถุประสงค์	เป้าหมาย (ผลผลิตโครงการ)	งบประมาณ					ตัวชี้วัด (KPI)	ผลที่คาดว่าจะ ได้รับ	หน่วยงาน รับผิดชอบ หลัก
				๒๕๖๑ (บาท)	๒๕๖๒ (บาท)	๒๕๖๓ (บาท)	๒๕๖๔ (บาท)	๒๕๖๕ (บาท)			
๑	โครงการจัดสร้างสิ่งอำนวยความสะดวกสำหรับผู้พิการ	เพื่อให้ผู้พิการและผู้สูงอายุมีสิทธิเข้าถึงสิ่งอำนวยความสะดวกต่าง ๆ ที่ทางภาครัฐมีหน้าที่จัดหามาให้	จัดสร้างสิ่งอำนวยความสะดวกสำหรับผู้พิการ ผู้สูงอายุ ที่มาติดต่อราชการกับทางเทศบาล	๒๑๐,๐๐๐ งบเทศบาล					ผู้พิการ ผู้สูงอายุ ร้อยละ ๘๐ เข้าถึงสิ่งอำนวยความสะดวกที่รัฐจัดให้	ผู้พิการ ผู้สูงอายุ มีสิทธิเข้าถึงสิ่งอำนวยความสะดวกที่รัฐจัดทำให้	สำนักปลัด

ยุทธศาสตร์จังหวัดที่ ๔ การสร้างความมั่นคงบนพื้นฐานชุมชนเข้มแข็ง  
ยุทธศาสตร์การพัฒนาของ อปท. ในเขตจังหวัดที่ ๓ การพัฒนาสังคมและคุณภาพชีวิต

๓. ยุทธศาสตร์ การพัฒนาสังคมและคุณภาพชีวิต

๓.๕ แผนงานสร้างความเข้มแข็งของชุมชน

ที่	โครงการ	วัตถุประสงค์	เป้าหมาย (ผลผลิตโครงการ)	งบประมาณ					ตัวชี้วัด (KPI)	ผลที่คาดว่าจะได้รับ	หน่วยงาน รับผิดชอบหลัก
				๒๕๖๑ (บาท)	๒๕๖๒ (บาท)	๒๕๖๓ (บาท)	๒๕๖๔ (บาท)	๒๕๖๕ (บาท)			
๑.	โครงการป้องกันและแก้ไข ปัญหายาเสพติด	เพื่อส่งเสริมการบำบัด ฟื้นฟูผู้เสพยาเสพติด/ ผู้ติดยาเสพติดและส่งเสริม การฝึกอบรมอาชีพ ให้แก่ผู้บำบัด	สนับสนุนงบประมาณ จังหวัดนครศรีธรรมราช	๖๕,๐๐๐ งบเทศบาล	๕๗,๐๐๐ งบเทศบาล	๕๗,๐๐๐ งบเทศบาล	๕๗,๐๐๐ งบเทศบาล	๕๗,๐๐๐ งบเทศบาล	ปัญหาการแพร่ ระบาดของยาเสพติด ลดลง ร้อยละ ๖๐	ลดการแพร่ ระบาดของยาเสพติด	สำนักปลัด
๒.	โครงการสนับสนุนศูนย์ ปฏิบัติการป้องกันและ ปราบปรามยาเสพติด เทศบาลตำบลอ่าวขนอม	๑. เพื่อดำเนินการปรับ ปรุงข้อมูล จัดทำ แผนปฏิบัติการศูนย์ ปฏิบัติการฯ ๒. เพื่อจัดทำสื่อ และ จัดกิจกรรมรณรงค์เผยแพร่ ประชาสัมพันธ์ ๓. จัดทำกิจกรรมหรือ อบรมให้ความรู้	สนับสนุนศูนย์ปฏิบัติ การป้องกันและปราบ ปรามยาเสพติดเทศบาล ตำบลอ่าวขนอม ปีละ ๑ ครั้ง ในการจัด กิจกรรมตามอำนาจ หน้าที่ จำนวน ๗ กิจกรรม			๑๕๐,๐๐๐ งบเทศบาล	๑๕๐,๐๐๐ งบเทศบาล	๑๕๐,๐๐๐ งบเทศบาล	จัดกิจกรรมครบทั้ง ๗ กิจกรรม	สามารถดำเนินการ ปรับปรุง ข้อมูล จัดทำ แผนงาน แผน ปฏิบัติการป้องกัน และปราบ ปรามยาเสพติดฯ ให้สอดคล้องกับ การขับเคลื่อน ภารกิจได้	กอง สาธารณสุข ฯ
๓.	โครงการส่งเสริมการพัฒนา เด็กและเยาวชน	เพื่อปรับปรุงบทบาท การบริหารหน่วยงาน ของรัฐเป็นผู้ส่งเสริม สนับสนุนให้ครอบครัว และทุกภาคส่วนมีส่วน ร่วมรับผิดชอบการพัฒนา เด็กและเยาวชน	เด็กและเยาวชน ในเขต เทศบาลตำบลอ่าวขนอม	๑๐,๐๐๐ งบเทศบาล	๑๐,๐๐๐ งบเทศบาล	๑๐,๐๐๐ งบเทศบาล	๑๐,๐๐๐ งบเทศบาล	๑๐,๐๐๐ งบเทศบาล	เด็ก เยาวชน ร้อยละ ๘๐ ได้รับการพัฒนาด้าน ต่าง ๆ	เด็ก เยาวชนได้รับ การพัฒนาในด้าน ต่าง ๆ มากขึ้น	สำนักปลัด

ยุทธศาสตร์จังหวัดที่ ๔ การสร้างความมั่นคงบนพื้นฐานชุมชนเข้มแข็ง

ยุทธศาสตร์การพัฒนาของ อปท. ในเขตจังหวัดที่ ๓ การพัฒนาสังคมและคุณภาพชีวิต

๓. ยุทธศาสตร์ การพัฒนาสังคมและคุณภาพชีวิต

๓.๕ แผนงานสร้างความเข้มแข็งของชุมชน

ที่	โครงการ	วัตถุประสงค์	เป้าหมาย (ผลผลิตโครงการ)	งบประมาณ					ตัวชี้วัด (KPI)	ผลที่คาดว่าจะ ได้รับ	หน่วยงาน รับผิดชอบ หลัก
				๒๕๖๑ (บาท)	๒๕๖๒ (บาท)	๒๕๖๓ (บาท)	๒๕๖๔ (บาท)	๒๕๖๕ (บาท)			
๔.	โครงการส่งเสริมสนับสนุน การดำเนินงานศูนย์พัฒนา ครอบครัวในชุมชนเทศบาล ตำบลอ่าวขนอม	เพื่อสนับสนุน ส่งเสริม การดำเนินงานศูนย์ พัฒนาครอบครัวใน ชุมชนในเขตเทศบาล ตำบลอ่าวขนอม	อบรม สัมมนา ส่งเสริม สนับสนุนการดำเนินการ ศูนย์พัฒนาครอบครัวใน ชุมชน	๑๐,๐๐๐ งบเทศบาล/ งบอื่น	๑๐,๐๐๐ งบเทศบาล/ งบอื่น	๑๐,๐๐๐ งบเทศบาล/ งบอื่น	๑๐,๐๐๐ งบเทศบาล/ งบอื่น	๑๐,๐๐๐ งบเทศบาล/ งบอื่น	ครอบครัวกลุ่ม เป้าหมาย ร้อยละ ๘๐ มีความก้าว หน้า	ศูนย์พัฒนา ครอบครัวใน ชุมชนมี ความก้าวหน้า	สำนักปลัด

ยุทธศาสตร์จังหวัดที่ ๕ การพัฒนาสังคมแห่งการเรียนรู้และภูมิปัญญาเพื่อสร้างคุณภาพของคนนครศรีธรรมราช  
ยุทธศาสตร์การพัฒนาของ อปท. ในเขตจังหวัดที่ ๓ การพัฒนาสังคมและคุณภาพชีวิต

๓. ยุทธศาสตร์ การพัฒนาสังคมและคุณภาพชีวิต

๓.๖ แผนงานการศาสนาวัฒนธรรมและนันทนาการ

ที่	โครงการ	วัตถุประสงค์	เป้าหมาย (ผลผลิตโครงการ)	งบประมาณ					ตัวชี้วัด (KPI)	ผลที่คาดว่าจะ ได้รับ	หน่วยงาน รับผิดชอบ หลัก
				๒๕๖๑ (บาท)	๒๕๖๒ (บาท)	๒๕๖๓ (บาท)	๒๕๖๔ (บาท)	๒๕๖๕ (บาท)			
๑.	โครงการส่งเสริมกิจกรรมทางศาสนาและวันสำคัญทางศาสนา	ส่งเสริมกิจกรรมทางศาสนาอนุรักษ์ประเพณีวัฒนธรรมวิถีชีวิตที่ดีงาม	เข้าร่วมกิจกรรมสำคัญต่าง ๆ ทางศาสนา เช่น วันมาฆบูชา วันเข้าพรรษา วันวิสาขบูชา	๑๐,๐๐๐ งบเทศบาล	๒๕,๐๐๐ งบเทศบาล	๒๕,๐๐๐ งบเทศบาล	๒๕,๐๐๐ งบเทศบาล	๒๕,๐๐๐ งบเทศบาล	กิจกรรมทางศาสนาและวันสำคัญทางศาสนาได้รับการสืบทอด ร้อยละ ๕	ประชาชนเข้าใจถึงหลักธรรมคำสั่งสอนเป็นพุทธศาสนิกชนที่ดี	กองการศึกษา
๒.	โครงการจัดงานบุญประจำปี ประเพณีสักการะพ่อตาคุระ	เพื่ออนุรักษ์ประเพณีและวัฒนธรรมท้องถิ่น	จัดกิจกรรมจำนวน ๑ ครั้ง	๓๐,๐๐๐ งบเทศบาล	๑๕,๐๐๐ งบเทศบาล	๑๕,๐๐๐ งบเทศบาล	๑๕,๐๐๐ งบเทศบาล	๑๕,๐๐๐ งบเทศบาล	ศิลปวัฒนธรรมประเพณีท้องถิ่นได้รับการสืบทอด ร้อยละ ๕	ประชาชนเห็นคุณค่าและอนุรักษ์ประเพณีอันดีงาม	กองการศึกษา
๓.	โครงการจัดงานประเพณีชักพระ(วันออกพรรษา)	ส่งเสริมกิจกรรมทางศาสนาอนุรักษ์ประเพณีวัฒนธรรมวิถีชีวิตที่ดีงาม	ดำเนินการจัดโครงการจำนวน ๑ ครั้ง	๒๐,๐๐๐ งบเทศบาล	๒๐,๐๐๐ งบเทศบาล	๒๐,๐๐๐ งบเทศบาล	๒๐,๐๐๐ งบเทศบาล	๒๐,๐๐๐ งบเทศบาล	ศิลปวัฒนธรรมประเพณีท้องถิ่นได้รับการสืบทอด ร้อยละ ๕	ประชาชนเห็นคุณค่าและอนุรักษ์ประเพณีอันดีงาม	กองการศึกษา
๔.	โครงการจัดงานประเพณีวันลอยกระทง	เพื่ออนุรักษ์ประเพณีและวัฒนธรรมท้องถิ่น	จัดกิจกรรมงานประเพณีลอยกระทง จำนวน ๑ ครั้ง	๑๐๐,๐๐๐ งบเทศบาล	๑๐๐,๐๐๐ งบเทศบาล	๑๐๐,๐๐๐ งบเทศบาล	๑๐๐,๐๐๐ งบเทศบาล	๑๐๐,๐๐๐ งบเทศบาล	ศิลปวัฒนธรรมประเพณีท้องถิ่นได้รับการสืบทอด ร้อยละ ๕	ประชาชนเห็นคุณค่าและอนุรักษ์ประเพณีอันดีงาม	กองการศึกษา

ยุทธศาสตร์จังหวัดที่ ๕ การพัฒนาสังคมแห่งการเรียนรู้และภูมิปัญญาเพื่อสร้างคุณภาพของคนนครศรีธรรมราช

ยุทธศาสตร์การพัฒนาของ อบท. ในเขตจังหวัดที่ ๓ การพัฒนาสังคมและคุณภาพชีวิต

๓. ยุทธศาสตร์ การพัฒนาสังคมและคุณภาพชีวิต

๓.๖ แผนงานการศาสนาวัฒนธรรมและนันทนาการ

ที่	โครงการ	วัตถุประสงค์	เป้าหมาย (ผลผลิตโครงการ)	งบประมาณ					ตัวชี้วัด (KPI)	ผลที่คาดว่าจะ ได้รับ	หน่วยงาน รับผิดชอบ หลัก
				๒๕๖๑ (บาท)	๒๕๖๒ (บาท)	๒๕๖๓ (บาท)	๒๕๖๔ (บาท)	๒๕๖๕ (บาท)			
๕.	โครงการสืบสานประเพณีวัน สงกรานต์ปีใหม่ไทย (รดน้ำ ดำหัวผู้สูงอายุและสงน้ำ พระพุทธรูปพ่อกานวัด จันทร์)	เพื่ออนุรักษ์ประเพณี และวัฒนธรรมท้องถิ่น	ดำเนินการจัดกิจกรรม จำนวน ๑ ครั้ง	๓๐,๐๐๐ งบเทศบาล	๓๐,๐๐๐ งบเทศบาล	๓๐,๐๐๐ งบเทศบาล	๓๐,๐๐๐ งบเทศบาล	๓๐,๐๐๐ งบเทศบาล	ศิลปวัฒนธรรม ประเพณีท้องถิ่น ได้รับการสืบทอด ร้อยละ ๕	ประชาชนเห็น คุณค่าและ อนุรักษ์ประเพณี อันดีงาม	กอง การศึกษา
๖	โครงการส่งเสริม สนับสนุน การแข่งขันกีฬาระหว่าง หน่วยงาน	เพื่อส่งเสริมให้ บุคลากรของ หน่วยงานได้ออกกำลังกาย เสริมสร้างความ สามัคคี	ร่วมกิจกรรมแข่งขันกีฬา ระหว่างหน่วยงาน จำนวน ๒ ครั้ง	๓๐,๐๐๐ งบเทศบาล	๑๕,๐๐๐ งบเทศบาล	๑๕,๐๐๐ งบเทศบาล	๑๕,๐๐๐ งบเทศบาล	๑๕,๐๐๐ งบเทศบาล	บุคลากร ร้อยละ ๘๐ ของหน่วยงาน ได้ออกกำลังกาย เสริมสร้างความ สามัคคี	- มีสุขภาพที่ แข็งแรง - เกิดความ สามัคคีระหว่าง หน่วยงาน	กอง การศึกษา
๗.	โครงการแข่งขันกีฬาต่อต้าน ยาเสพติด ทด.อ่าวขนอมคัพ	เพื่อส่งเสริมให้ ประชาชนได้ออก กำลังกาย ใช้เวลาว่าง ให้เป็นประโยชน์	จัดกิจกรรมแข่งขันกีฬา ฟุตบอลเพื่อต่อต้านยา เสพติดปีละ ๑ ครั้ง (รายละเอียด ประเภทกีฬาตามที่ เทศบาลกำหนด)	๑๕๐,๐๐๐ งบเทศบาล	๑๐๐,๐๐๐ งบเทศบาล	๑๐๐,๐๐๐ งบเทศบาล	๑๐๐,๐๐๐ งบเทศบาล	๑๐๐,๐๐๐ งบเทศบาล	ประชาชน ร้อยละ ๖๐ ได้ออกกำลังกาย ใช้เวลาว่างให้ เป็นประโยชน์	สามารถดึงดูดให้ นักเรียน เยาวชน และ ประชาชน หัน มาเล่นกีฬามาก ขึ้น	สำนักปลัด

ยุทธศาสตร์จังหวัดที่ ๔ การสร้างความมั่นคงบนพื้นฐานชุมชนเข้มแข็ง

ยุทธศาสตร์การพัฒนาของ อบท. ในเขตจังหวัดที่ ๓ การพัฒนาสังคมและคุณภาพชีวิต

๓. ยุทธศาสตร์ การพัฒนาสังคมและคุณภาพชีวิต

๓.๖ แผนงานการศาสนาวัฒนธรรมและนันทนาการ

ที่	โครงการ	วัตถุประสงค์	เป้าหมาย (ผลผลิตโครงการ)	งบประมาณ					ตัวชี้วัด (KPI)	ผลที่คาดว่าจะ ได้รับ	หน่วยงาน รับผิดชอบ หลัก
				๒๕๖๑ (บาท)	๒๕๖๒ (บาท)	๒๕๖๓ (บาท)	๒๕๖๔ (บาท)	๒๕๖๕ (บาท)			
๘.	โครงการจัดงานวันเด็ก	เพื่อส่งเสริมให้เด็กในชุมชนได้เข้าร่วมกิจกรรมการเรียนรู้ต่าง ๆ	ดำเนินการจัดกิจกรรมงานวันเด็กปีละ ๑ ครั้ง	๖๐,๐๐๐ งบเทศบาล	๓๕,๐๐๐ งบเทศบาล	๓๕,๐๐๐ งบเทศบาล	๓๕,๐๐๐ งบเทศบาล	๓๕,๐๐๐ งบเทศบาล	เด็กร้อยละ ๘๐ ได้เข้าร่วมกิจกรรมงานวันเด็ก	เด็กได้เข้าร่วมกิจกรรมเกิดความสนุกสนาน มีพัฒนา การมากขึ้น	สำนักปลัด
๙.	โครงการจัดงานประเพณีแห่ผ้าขึ้นธาตุ	ส่งเสริมกิจกรรมทางศาสนาอนุรักษ์ประเพณีวัฒนธรรมวิถีชีวิตที่ดีงาม	สนับสนุนที่ทำการปกครองอำเภอขนอมเพื่อดำเนินการจัดกิจกรรมจำนวน ๑ ครั้ง	๑๕,๐๐๐ งบเทศบาล	๑๕,๐๐๐ งบเทศบาล	๑๕,๐๐๐ งบเทศบาล	๑๕,๐๐๐ งบเทศบาล	๑๕,๐๐๐ งบเทศบาล	ศิลปวัฒนธรรม ประเพณีท้องถิ่นได้รับการสืบทอด ร้อยละ ๕	ประชาชนเห็นคุณค่าและอนุรักษ์ประเพณีอันดีงาม	กองการศึกษา
๑๐.	โครงการจัดงานเฉลิมพระเกียรติ “๑๒ สิงหาพระบรมราชินีนาถ” อำเภอขนอม	เพื่อแสดงความจงรักภักดีและตอบแทนพระมหากรุณาธิคุณ	- ประชาชนมีความจงรักภักดีต่อสถาบันฯ - ข้าราชการ รัฐวิสาหกิจ เอกชน และประชาชน ฯ ๕๐๐ คน	๕,๐๐๐ งบเทศบาล	๕,๐๐๐ งบเทศบาล	๕,๐๐๐ งบเทศบาล	๕,๐๐๐ งบเทศบาล	๕,๐๐๐ งบเทศบาล	ข้าราชการ รัฐวิสาหกิจ ภาคเอกชน พ่อค้า และประชาชน เข้าร่วมร้อยละ ๘๐	ภาครัฐ เอกชน และประชาชน แสดงออกถึงความจงรักภักดี	กองการศึกษา
๑๑.	โครงการจัดงานวันคล้ายวันสวรรคตของพระบาทสมเด็จพระปรมินทรมหาภูมิพลอดุลยเดช (รัชกาลที่ ๙)	เพื่อแสดงความจงรักภักดีและตอบแทนพระมหากรุณาธิคุณ	- ประชาชนมีความเลื่อมใสศรัทธาต่อสถาบันฯ - ข้าราชการ รัฐวิสาหกิจ เอกชน และประชาชน ฯ เข้าร่วม ๕๐๐ คน	๕,๐๐๐ งบเทศบาล	๕,๐๐๐ งบเทศบาล	๕,๐๐๐ งบเทศบาล	๕,๐๐๐ งบเทศบาล	๕,๐๐๐ งบเทศบาล	ข้าราชการ รัฐวิสาหกิจ ภาคเอกชน พ่อค้า และประชาชน เข้าร่วมร้อยละ ๘๐	ภาครัฐ เอกชน และประชาชน แสดงออกถึงความจงรักภักดี	กองการศึกษา

ยุทธศาสตร์จังหวัดที่ ๕ การพัฒนาสังคมแห่งการเรียนรู้และภูมิปัญญาเพื่อสร้างคุณภาพของคนนครศรีธรรมราช

ยุทธศาสตร์การพัฒนาของ อปท. ในเขตจังหวัดที่ ๓ การพัฒนาสังคมและคุณภาพชีวิต

๓. ยุทธศาสตร์ การพัฒนาสังคมและคุณภาพชีวิต

๓.๖ แผนงานการศาสนาวัฒนธรรมและนันทนาการ

ที่	โครงการ	วัตถุประสงค์	เป้าหมาย (ผลผลิตโครงการ)	งบประมาณ					ตัวชี้วัด (KPI)	ผลที่คาดว่าจะ ได้รับ	หน่วยงาน รับผิดชอบ หลัก
				๒๕๖๑ (บาท)	๒๕๖๒ (บาท)	๒๕๖๓ (บาท)	๒๕๖๔ (บาท)	๒๕๖๕ (บาท)			
๑๒.	โครงการจัดงานวันปิยมหาราช ๒๓ ตุลาคม อำเภอขนอม	เพื่อแสดงความจงรักภักดีและสำนึกในพระมหากรุณาธิคุณ	- ประชาชนมีความเลื่อมใสศรัทธาต่อสถาบันฯ - ข้าราชการ รัฐวิสาหกิจ ภาคเอกชน พ่อค้า และประชาชน เข้าร่วม ๔๐๐ คน	๕,๐๐๐ งบเทศบาล	๕,๐๐๐ งบเทศบาล	๕,๐๐๐ งบเทศบาล	๕,๐๐๐ งบเทศบาล	๕,๐๐๐ งบเทศบาล	ข้าราชการ รัฐวิสาหกิจภาคเอกชน พ่อค้า และประชาชน เข้าร่วมร้อยละ ๘๐	ภาครัฐ เอกชน และประชาชน แสดงออกถึงความจงรักภักดี	กองการศึกษา
๑๓.	โครงการจัดงานประเพณีเทศกาลเดือนสิบของจังหวัดนครศรีธรรมราช	เพื่อส่งเสริมและรักษาไว้ซึ่งขนบธรรมเนียมประเพณี วัฒนธรรมของจังหวัดให้คงอยู่	สนับสนุนที่ทำการปกครองอำเภอขนอมเพื่อดำเนินการจัดกิจกรรมจำนวน ๑ ครั้ง	๓๐,๐๐๐ งบเทศบาล	๒๐,๐๐๐ งบเทศบาล	๒๐,๐๐๐ งบเทศบาล	๒๐,๐๐๐ งบเทศบาล	๒๐,๐๐๐ งบเทศบาล	ประเพณีวัฒนธรรมได้รับการอนุรักษ์ ร้อยละ ๘๐	ภาครัฐ เอกชน และประชาชน แสดงออกถึงความจงรักภักดี	กองการศึกษา
๑๔.	โครงการจัดงานเฉลิมพระเกียรติเนื่องในวันเฉลิมพระชนมพรรษาสมเด็จพระเจ้าอยู่หัวมหาวชิราลงกรณ บดินทรเทพยวรางกูร	เพื่อแสดงความจงรักภักดีและตอบแทนพระมหากรุณาธิคุณพระประมุขของปวงชนชาวไทย	สนับสนุนที่ทำการปกครองอำเภอขนอมเพื่อดำเนินการจัดกิจกรรมจำนวน ๑ ครั้ง		๕,๐๐๐ งบเทศบาล	๕,๐๐๐ งบเทศบาล	๕,๐๐๐ งบเทศบาล		ข้าราชการ รัฐวิสาหกิจภาคเอกชน พ่อค้า และประชาชน เข้าร่วมร้อยละ ๘๐	ภาครัฐ เอกชน และประชาชน แสดงออกถึงความจงรักภักดี	กองการศึกษา

ยุทธศาสตร์จังหวัดที่ ๔ การสร้างความมั่นคงบนพื้นฐานชุมชนเข้มแข็ง

ยุทธศาสตร์การพัฒนาของ อปท. ในเขตจังหวัดที่ ๓ การพัฒนาสังคมและคุณภาพชีวิต

๓. ยุทธศาสตร์ การพัฒนาสังคมและคุณภาพชีวิต

๓.๗ แผนงานการเกษตร

ที่	โครงการ	วัตถุประสงค์	เป้าหมาย (ผลผลิตโครงการ)	งบประมาณ					ตัวชี้วัด (KPI)	ผลที่คาดว่าจะ ได้รับ	หน่วยงาน รับผิดชอบ หลัก	
				๒๕๖๑ (บาท)	๒๕๖๒ (บาท)	๒๕๖๓ (บาท)	๒๕๖๔ (บาท)	๒๕๖๕ (บาท)				
๑.	โครงการปรับปรุงสุขภาพโค กระบือและแพะ โดยการ ถ่ายพยาธิ	เพื่อถ่ายพยาธิในโค กระบือและแพะ	ให้บริการ หมู่ที่ ๒ - ๑๔		๖๐,๐๐๐ งบเทศบาล	๖๐,๐๐๐ งบเทศบาล	๖๐,๐๐๐ งบเทศบาล	๖๐,๐๐๐ งบเทศบาล	๖๐,๐๐๐ งบเทศบาล	สัตว์เลี้ยง ร้อยละ ๘๐ มีสุขภาพดีขึ้น	สัตว์เลี้ยงมี สุขภาพ ดีขึ้น	สำนักปลัด



ยุทธศาสตร์จังหวัดที่ ๔ การสร้างความมั่นคงบนพื้นฐานชุมชนเข้มแข็ง  
 ยุทธศาสตร์การพัฒนาของ อบท. ในเขตจังหวัดที่ ๓ การพัฒนาสังคมและคุณภาพชีวิต

๓. ยุทธศาสตร์ การพัฒนาสังคมและคุณภาพชีวิต

๓.๙ แผนงานกลาง

ที่	โครงการ	วัตถุประสงค์	เป้าหมาย (ผลผลิตโครงการ)	งบประมาณ					ตัวชี้วัด (KPI)	ผลที่คาดว่าจะ ได้รับ	หน่วยงาน รับผิดชอบ หลัก
				๒๕๖๑ (บาท)	๒๕๖๒ (บาท)	๒๕๖๓ (บาท)	๒๕๖๔ (บาท)	๒๕๖๕ (บาท)			
๑.	โครงการส่งเสริมสนับสนุน กองทุนหลักประกันสุขภาพ เทศบาลตำบลอ่าวขนอม (เงินสมทบกองทุน หลักประกันสุขภาพในระดับ ท้องถิ่นหรือพื้นที่ (สปสช.)	เพื่อส่งเสริมสนับสนุน การดำเนินการกองทุน หลักประกันสุขภาพ	สนับสนุนงบประมาณ ๑. สนับสนุนส่งเสริมการ จัด บริการสาธารณสุขของ หน่วยบริการ ร้อยละ ๓๐ ๒. สนับสนุนให้กลุ่มหรือ องค์กรประชาชน หรือ หน่วยงานอื่น ร้อยละ ๔๐ ๓. สนับสนุนเกี่ยวกับการ พัฒนาและดูแลเด็กเล็กใน ชุมชนหรือการพัฒนาและ ฟื้นฟูคุณภาพชีวิตผู้สูงอายุ คนพิการในชุมชน ร้อยละ ๑๕ ๔. บริหารจัดการกองทุน ร้อยละ ๑๕ ๕. ป้องกันและแก้ไขกรณี เกิดโรคระบาดหรือภัย พิบัติ	๒๐๐,๐๐๐ งบเทศบาล	๒๐๐,๐๐๐ งบเทศบาล	๒๐๐,๐๐๐ งบเทศบาล	๒๐๐,๐๐๐ งบเทศบาล	๒๐๐,๐๐๐ งบเทศบาล	ประชาชน ร้อยละ ๘๐ ได้รับการ ด้านสุขภาพ	ประชาชนได้รับ บริการด้าน สุขภาพอนามัย อย่างทั่วถึง	กอง สาธารณสุข ฯ

ยุทธศาสตร์จังหวัดที่ ๔ การสร้างความมั่นคงบนพื้นฐานชุมชนเข้มแข็ง  
ยุทธศาสตร์การพัฒนาของ อบท. ในเขตจังหวัดที่ ๓ การพัฒนาสังคมและคุณภาพชีวิต

๓. ยุทธศาสตร์ การพัฒนาสังคมและคุณภาพชีวิต

๓.๙ แผนงานงบกลาง

ที่	โครงการ	วัตถุประสงค์	เป้าหมาย (ผลผลิตโครงการ)	งบประมาณ					ตัวชี้วัด (KPI)	ผลที่คาดว่าจะ ได้รับ	หน่วยงาน รับผิดชอบ หลัก
				๒๕๖๑ (บาท)	๒๕๖๒ (บาท)	๒๕๖๓ (บาท)	๒๕๖๔ (บาท)	๒๕๖๕ (บาท)			
๒.	โครงการสนับสนุนการ สงเคราะห์เบี้ยยังชีพผู้สูงอายุ	เพื่อสงเคราะห์ ผู้สูงอายุให้มีคุณภาพ ชีวิตที่ดีขึ้น	ผู้สูงอายุในเขตตำบล ชนอม -ปี๒๕๖๑ จำนวน ๑,๔๘๗ ราย -ปี๒๕๖๒ จำนวน ๑,๗๘๐ ราย -ปี๒๕๖๓ -๒๕๖๕ (ปีละ ๑,๘๓๐ ราย)	๑๓,๘๗๒,๐๐๐ งบอุดหนุน ทั่วไป	๑๕,๐๙๓,๖๐๐ งบอุดหนุน ทั่วไป	๑๕,๐๙๓,๖๐๐ งบอุดหนุน ทั่วไป	๑๕,๐๙๓,๖๐๐ งบอุดหนุน ทั่วไป	๑๕,๐๙๓,๖๐๐ งบอุดหนุน ทั่วไป	ผู้สูงอายุมีคุณภาพ ชีวิตที่ดีขึ้น ร้อยละ ๑๐๐	ผู้สูงอายุมีความ เป็นอยู่ที่ดีขึ้น	สำนักปลัด
๓.	โครงการสนับสนุนการ สงเคราะห์เบี้ยยังชีพผู้พิการ	เพื่อสงเคราะห์ผู้พิการ ให้มีคุณภาพชีวิตที่ดี ขึ้น	ผู้พิการในเขตตำบลชนอม - ปี ๒๕๖๑ จำนวน ๒๒๕ ราย - ปี ๒๕๖๒ จำนวน ๔๐๑ ราย - ปี ๒๕๖๓ -๒๕๖๕ (ปีละ ๔๐๐ ราย)	๓,๓๖๐,๐๐๐ งบอุดหนุน ทั่วไป	๓,๘๔๙,๖๐๐ งบอุดหนุน ทั่วไป	๓,๘๔๙,๖๐๐ งบอุดหนุน ทั่วไป	๓,๘๔๙,๖๐๐ งบอุดหนุน ทั่วไป	๓,๘๔๙,๖๐๐ งบอุดหนุน ทั่วไป	ผู้พิการมีคุณภาพ ชีวิตที่ดีขึ้น ร้อยละ ๑๐๐	ผู้พิการมีความ เป็นอยู่ที่ดีขึ้น	สำนักปลัด

ยุทธศาสตร์จังหวัดที่ ๔ การสร้างความมั่นคงบนพื้นฐานชุมชนเข้มแข็ง  
 ยุทธศาสตร์การพัฒนาของ อปท. ในเขตจังหวัดที่ ๓ การพัฒนาสังคมและคุณภาพชีวิต

๓. ยุทธศาสตร์ การพัฒนาสังคมและคุณภาพชีวิต

๓.๙ แผนงานงบกลาง

ที่	โครงการ	วัตถุประสงค์	เป้าหมาย (ผลผลิตโครงการ)	งบประมาณ					ตัวชี้วัด (KPI)	ผลที่คาดว่าจะ ได้รับ	หน่วยงาน รับผิดชอบ หลัก
				๒๕๖๑ (บาท)	๒๕๖๒ (บาท)	๒๕๖๓ (บาท)	๒๕๖๔ (บาท)	๒๕๖๕ (บาท)			
๔.	โครงการสนับสนุนการ สงเคราะห์เบี้ยยังชีพผู้ป่วย เอดส์	เพื่อสงเคราะห์ผู้ป่วย เอดส์ให้มีคุณภาพชีวิต ที่ดีขึ้น	ผู้ป่วยโรคเอดส์ในเขต ตำบลชนอม - ปี ๒๕๖๑ จำนวน ๒๐ ราย - ปี ๒๕๖๒ จำนวน ๓๕ ราย - ปี ๒๕๖๓ - ๒๕๖๕ (ปีละ ๓๕ ราย)	๑๕๐,๐๐๐ งบอุดหนุน ทั่วไป	๒๑๐,๐๐๐ งบอุดหนุน ทั่วไป	๒๑๐,๐๐๐ งบอุดหนุน ทั่วไป	๒๑๐,๐๐๐ งบอุดหนุน ทั่วไป	๒๑๐,๐๐๐ งบอุดหนุน ทั่วไป	ผู้ป่วยเอดส์มี คุณภาพชีวิตที่ดีขึ้น ร้อยละ ๑๐๐	ผู้ป่วยมีความ เป็นอยู่ที่ดีขึ้น	สำนักปลัด

ยุทธศาสตร์จังหวัดที่ ๔ การสร้างความมั่นคงบนพื้นฐานชุมชนเข้มแข็ง  
ยุทธศาสตร์การพัฒนาของ อปท. ในเขตจังหวัดที่ ๔ การพัฒนาโครงสร้างพื้นฐาน

๔. ยุทธศาสตร์ การพัฒนาโครงสร้างพื้นฐาน

๔.๑ แผนงานเคหะและชุมชน

ที่	โครงการ	วัตถุประสงค์	เป้าหมาย (ผลผลิตโครงการ)	งบประมาณ					ตัวชี้วัด (KPI)	ผลที่คาดว่าจะ ได้รับ	หน่วยงาน รับผิดชอบ หลัก
				๒๕๖๑ (บาท)	๒๕๖๒ (บาท)	๒๕๖๓ (บาท)	๒๕๖๔ (บาท)	๒๕๖๕ (บาท)			
๑.	โครงการปรับปรุงไหล่ทาง ถนนสายพังมะพร้าว หมู่ที่ ๒	เพื่อให้มีเส้นทาง คมนาคมที่สะดวก ปลอดภัย	ปรับปรุงไหล่ทาง ถนนลาดยางขนาดกว้าง ข้างละ ๑.๕๐ เมตร ยาว ๑,๗๐๐ เมตร ตามแบบแปลน ทต. กำหนด				๕๐๐,๐๐๐ งบเทศบาล		ระยะทางถนน ที่ก่อสร้าง	การคมนาคม สะดวก ปลอดภัยมากขึ้น	กองช่าง
๒.	โครงการก่อสร้างคูระบายน้ำ ซอยศิริสุข หมู่ที่ ๒	เพื่อให้ระบายน้ำได้ สะดวก ลดปัญหาน้ำ ท่วมขัง	ทำการก่อสร้างคูระบาย น้ำ/ท่อระบายน้ำ ลึก ๐.๕๐ เมตร กว้าง ๐.๕๐ เมตร ยาว ๒๐๐ เมตร ตามแบบแปลน ทต. กำหนด		๖๑๖,๑๐๐ งบเทศบาล				ระยะทางที่ก่อสร้าง คูระบายน้ำ/ท่อ ระบายน้ำ	การระบายน้ำ สะดวก รวดเร็ว มากขึ้น	กองช่าง
๓.	โครงการก่อสร้างถนน คสล. ซอยนายจำรัส หมู่ที่ ๓	เพื่อให้การคมนาคม สะดวก ปลอดภัย	ทำการก่อสร้างถนน คสล. ขนาดผิวจราจรกว้าง ๕ เมตร ยาว ๒๓๐ เมตร หรือปริมาณพื้นที่รวมกัน ไม่น้อยกว่า ๑,๑๕๐ ตร.ม. ตามแบบแปลน ทต. กำหนด			๙๐๘,๕๐๐ งบเทศบาล			ระยะทางถนน ที่ก่อสร้าง	การคมนาคม สะดวก ปลอดภัยมากขึ้น	กองช่าง

ยุทธศาสตร์จังหวัดที่ ๔ การสร้างความมั่นคงบนพื้นฐานชุมชนเข้มแข็ง  
ยุทธศาสตร์การพัฒนาของ อปท. ในเขตจังหวัดที่ ๔ การพัฒนาโครงสร้างพื้นฐาน

๔. ยุทธศาสตร์ การพัฒนาโครงสร้างพื้นฐาน

๔.๑ แผนงานเคหะและชุมชน

ที่	โครงการ	วัตถุประสงค์	เป้าหมาย (ผลผลิตโครงการ)	งบประมาณ					ตัวชี้วัด (KPI)	ผลที่คาดว่าจะ ได้รับ	หน่วยงาน รับผิดชอบ หลัก
				๒๕๖๑ (บาท)	๒๕๖๒ (บาท)	๒๕๖๓ (บาท)	๒๕๖๔ (บาท)	๒๕๖๕ (บาท)			
๔.	โครงการก่อสร้างถนน คสล. สายนายพร้อม – นางน้อม หมู่ที่ ๓	เพื่อให้การคมนาคม สะดวก ปลอดภัย	ทำการก่อสร้างถนน คสล. ขนาดผิวจราจร กว้าง ๔.๐๐ เมตร ยาว ๑๗๔ เมตร ตามแบบ แพลน ทต.กำหนด	๓๗๔,๗๐๐ งบเทศบาล					ระยะทางถนน ที่ก่อสร้าง	การคมนาคม สะดวก ปลอดภัยมากขึ้น	กองช่าง
๕.	โครงการก่อสร้างถนน คสล. ซอยตัดเคี่ยม หมู่ที่ ๓	เพื่อให้การคมนาคม สะดวก ปลอดภัย	ทำการก่อสร้างถนน คสล. ขนาดผิวจราจร กว้าง ๔ เมตร ยาว ๑๔๘ เมตร หรือปริมาณ พื้นที่รวมกันไม่น้อยกว่า ๕๙๒ ตร.ม. ตามแบบ แพลน ทต.กำหนด		๔๓๑,๒๐๐ งบเทศบาล				ระยะทางที่ก่อสร้าง ถูกต้องตามแบบ แพลน	การคมนาคม สะดวก ปลอดภัยมากขึ้น	กองช่าง

ยุทธศาสตร์จังหวัดที่ ๔ การสร้างความมั่นคงบนพื้นฐานชุมชนเข้มแข็ง  
 ยุทธศาสตร์การพัฒนาของ อปท. ในเขตจังหวัดที่ ๔ การพัฒนาโครงสร้างพื้นฐาน

๔. ยุทธศาสตร์ การพัฒนาโครงสร้างพื้นฐาน

๔.๑ แผนงานเคหะและชุมชน

ที่	โครงการ	วัตถุประสงค์	เป้าหมาย (ผลผลิตโครงการ)	งบประมาณ					ตัวชี้วัด (KPI)	ผลที่คาดว่าจะ ได้รับ	หน่วยงาน รับผิดชอบ หลัก
				๒๕๖๑ (บาท)	๒๕๖๒ (บาท)	๒๕๖๓ (บาท)	๒๕๖๔ (บาท)	๒๕๖๕ (บาท)			
๖.	โครงการก่อสร้างถนน คสล. ซอยไก่เล็ง หมู่ที่ ๓	เพื่อให้การคมนาคม สะดวก ปลอดภัย	ทำการก่อสร้างถนน คสล. ขนาดผิวจราจร กว้าง ๖ เมตร ยาว ๑๕๐ เมตร หรือปริมาณ พื้นที่รวมกันไม่น้อยกว่า ๙๐๐ ตร.ม. ตามแบบ แพลน ทต.กำหนด		๕๒๘,๑๐๐ งบกองทุนฯ				ระยะทางที่ก่อสร้าง ถูกต้องตามแบบ แพลน	การคมนาคม สะดวก ปลอดภัยมากขึ้น	กองช่าง
๗.	โครงการก่อสร้างถนน คสล. ซอยขำนาญอุทิศ หมู่ที่ ๓	เพื่อให้การคมนาคม สะดวก ปลอดภัย	ทำการก่อสร้างถนน คสล.ขนาดผิวจราจร กว้าง ๕.๐๐ เมตร ยาว ๒๐๐ เมตร ตามแบบ แพลน ทต.กำหนด					๗๙๐,๐๐๐ งบเทศบาล	ระยะทางที่ก่อสร้าง ถูกต้องตามแบบ แพลน	การคมนาคม สะดวก ปลอดภัยมากขึ้น	กองช่าง

ยุทธศาสตร์จังหวัดที่ ๔ การสร้างความมั่นคงบนพื้นฐานชุมชนเข้มแข็ง  
ยุทธศาสตร์การพัฒนาของ อปท. ในเขตจังหวัดที่ ๔ การพัฒนาโครงสร้างพื้นฐาน

๔. ยุทธศาสตร์ การพัฒนาโครงสร้างพื้นฐาน

๔.๑ แผนงานเคหะและชุมชน

ที่	โครงการ	วัตถุประสงค์	เป้าหมาย (ผลผลิตโครงการ)	งบประมาณ					ตัวชี้วัด (KPI)	ผลที่คาดว่าจะ ได้รับ	หน่วยงาน รับผิดชอบ หลัก	
				๒๕๖๑ (บาท)	๒๕๖๒ (บาท)	๒๕๖๓ (บาท)	๒๕๖๔ (บาท)	๒๕๖๕ (บาท)				
๘.	โครงการถนนดินลูกรัง หมู่ที่ ๓	เพื่อให้การคมนาคม สะดวก ปลอดภัย	ทำการปรับปรุงถนนดินลูกรัง ตามแบบแปลน ทต. กำหนด - ซอยแยกครุหนึ่ง - สุนทร กว้าง ๖ เมตร ยาว ๑๐๐ เมตร หรือปริมาณพื้นที่ รวมกันไม่น้อยกว่า ๖๐๐ ตร.ม. - ซอยพินลี่ กว้าง ๓.๕๐ เมตร ยาว ๖๕ เมตร หรือ ปริมาณพื้นที่รวมกันไม่น้อย กว่า ๒๒๗.๕๐ ตร.ม. - ซอยปาล์มฮิล แยกซ้าย กว้าง ๕ เมตร ยาว ๒๐๐ เมตร หรือปริมาณพื้นที่ รวมกันไม่น้อยกว่า ๑,๐๐๐ ตร.ม. - ซอยนายสังเวช กว้าง ๕.๐๐ เมตร ยาว ๑๐๖ เมตร หรือปริมาณพื้นที่ รวมกันไม่น้อยกว่า ๕๕๐ ตร.ม.		๑๔๕,๓๐๐ งบเทศบาล					ระยะทางที่ก่อสร้าง ถูกต้องตามแบบ แปลน	การคมนาคม สะดวก ปลอดภัยมากขึ้น	กองช่าง

ยุทธศาสตร์จังหวัดที่ ๔ การสร้างความมั่นคงบนพื้นฐานชุมชนเข้มแข็ง  
ยุทธศาสตร์การพัฒนาของ อปท. ในเขตจังหวัดที่ ๔ การพัฒนาโครงสร้างพื้นฐาน

๔. ยุทธศาสตร์ การพัฒนาโครงสร้างพื้นฐาน

๔.๑ แผนงานเคหะและชุมชน

ที่	โครงการ	วัตถุประสงค์	เป้าหมาย (ผลผลิตโครงการ)	งบประมาณ					ตัวชี้วัด (KPI)	ผลที่คาดว่าจะ ได้รับ	หน่วยงาน รับผิดชอบ หลัก
				๒๕๖๑ (บาท)	๒๕๖๒ (บาท)	๒๕๖๓ (บาท)	๒๕๖๔ (บาท)	๒๕๖๕ (บาท)			
๙.	โครงการก่อสร้างถนน คสล. ซอยทองมีสุข พร้อมรางระบายน้ำด้วย หมู่ที่ ๔	เพื่อให้การคมนาคมสะดวก ปลอดภัย	ทำการก่อสร้างถนน คสล. ขนาดผิวจราจรกว้าง ๕.๐๐ เมตร ยาว ๑๓๐ เมตร พร้อมรางระบายน้ำด้วย ขนาดกว้าง ๐.๕๐ เมตร ลึกเฉลี่ย ๐.๕๐ เมตร ตามแบบแปลน ทต.กำหนด	๗๘๐,๑๐๐ งบเทศบาล					ระยะทางถนน ที่ก่อสร้าง	การคมนาคม สะดวก ปลอดภัยมากขึ้น	กองช่าง
๑๐.	โครงการก่อสร้างถนน คสล. ซอยชูศักดิ์ หมู่ที่ ๔	เพื่อให้การคมนาคมสะดวก ปลอดภัย	ทำการก่อสร้างถนน คสล. ขนาดผิวจราจรกว้าง ๕ เมตร ยาว ๑๒๓ เมตร หรือปริมาณพื้นที่รวมกัน ไม่น้อยกว่า ๖๑๕ ตร.ม. ตามแบบแปลน ทต.กำหนด		๔๗๔,๔๐๐ งบเทศบาล				ระยะทางถนน ที่ก่อสร้าง	การคมนาคม สะดวก ปลอดภัยมากขึ้น	กองช่าง



ยุทธศาสตร์จังหวัดที่ ๔ การสร้างความมั่นคงบนพื้นฐานชุมชนเข้มแข็ง  
 ยุทธศาสตร์การพัฒนาของ อปท. ในเขตจังหวัดที่ ๔ การพัฒนาโครงสร้างพื้นฐาน  
 ๔. ยุทธศาสตร์ การพัฒนาโครงสร้างพื้นฐาน  
 ๔.๑ แผนงานเคหะและชุมชน

ที่	โครงการ	วัตถุประสงค์	เป้าหมาย (ผลผลิตโครงการ)	งบประมาณ					ตัวชี้วัด (KPI)	ผลที่คาดว่าจะ ได้รับ	หน่วยงาน รับผิดชอบ หลัก
				๒๕๖๑ (บาท)	๒๕๖๒ (บาท)	๒๕๖๓ (บาท)	๒๕๖๔ (บาท)	๒๕๖๕ (บาท)			
๑๑.	โครงการก่อสร้างถนน คสล. ซอยรุ่งเรืองแยก ๔ หมู่ที่ ๔	เพื่อให้การคมนาคม สะดวก ปลอดภัย	ทำการก่อสร้างถนน คสล. ขนาดผิวจราจรกว้าง ๕.๐๐ เมตร ยาว ๑๙๕ เมตร หรือปริมาณพื้นที่ รวมกันไม่น้อยกว่า ๙๗๕ ตร.ม. ตามแบบแปลน ทต.กำหนด			๗๖๑,๐๐๐ งบเทศบาล			ระยะทางถนน ที่ก่อสร้าง	การคมนาคม สะดวก ปลอดภัยมากขึ้น	กองช่าง
๑๒.	โครงการวางท่อระบายน้ำ ซอยวัดกระดังงา หมู่ที่ ๖	เพื่อให้ระบายน้ำได้ สะดวก ลดปัญหา น้ำท่วมขัง	ทำการก่อสร้างท่อระบาย น้ำ ค.ส.ล. ขนาดเส้นผ่าน ศูนย์กลาง ๑.๐๐ เมตร ยาว ๑๐.๐๐ เมตร ตาม แบบแปลน ทต.กำหนด		๔๕,๕๐๐ งบเทศบาล				ระยะทางที่ก่อสร้าง คูระบายน้ำ/ท่อ ระบายน้ำ	การระบายน้ำ สะดวก รวดเร็ว มากขึ้น	กองช่าง
๑๓.	โครงการก่อสร้างประตู ระบายน้ำ (เหล็ก) หมู่ที่ ๖	เพื่อกักเก็บน้ำไว้ใช้ สำหรับทำการเกษตร	ทำการก่อสร้างประตู ระบายน้ำเหล็ก ขนาด ๐.๖๐ เมตร สูง ๑.๒๐ เมตร ตามแบบแปลน ทต. กำหนด		๓๑,๕๐๐ งบเทศบาล				ประตูระบายน้ำ (เหล็ก) เป็นไปตาม แบบแปลน	การคมนาคม สะดวก ปลอดภัยมากขึ้น	กองช่าง

ยุทธศาสตร์จังหวัดที่ ๔ การสร้างความมั่นคงบนพื้นฐานชุมชนเข้มแข็ง  
ยุทธศาสตร์การพัฒนาของ อปท. ในเขตจังหวัดที่ ๔ การพัฒนาโครงสร้างพื้นฐาน

๔. ยุทธศาสตร์ การพัฒนาโครงสร้างพื้นฐาน

๔.๑ แผนงานเคหะและชุมชน

ที่	โครงการ	วัตถุประสงค์	เป้าหมาย (ผลผลิตโครงการ)	งบประมาณ					ตัวชี้วัด (KPI)	ผลที่คาดว่าจะ ได้รับ	หน่วยงาน รับผิดชอบ หลัก
				๒๕๖๑ (บาท)	๒๕๖๒ (บาท)	๒๕๖๓ (บาท)	๒๕๖๔ (บาท)	๒๕๖๕ (บาท)			
๑๔.	โครงการก่อสร้างถนนดิน ลูกรัง หมู่ที่ ๖	เพื่อให้การคมนาคม สะดวก ปลอดภัย	ทำการก่อสร้างถนนดิน ลูกรัง ตามแบบแปลน ทต. กำหนด - ซอยดำรงวุฒิ กว้าง ๔ เมตร ยาว ๑๗๖ เมตร หรือปริมาณ พื้นที่รวมกันไม่น้อยกว่า ๗๐๔ ตร.ม. - ซอยสระน้ำ - นาใน กว้าง ๖ เมตร ยาว ๕๙ เมตร หรือปริมาณพื้นที่ รวมกันไม่น้อยกว่า ๓๕๔ ตร.ม. - ซอยบุญทรัพย์ กว้าง ๖ เมตร ยาว ๑๙๕ เมตร หรือ ปริมาณพื้นที่รวมกันไม่ น้อยกว่า ๑,๑๗๐ ตร.ม.		๑๗๗,๒๐๐ งบเทศบาล				ระยะทางถนน ที่ก่อสร้าง	การคมนาคม สะดวก ปลอดภัยมากขึ้น	กองช่าง

ยุทธศาสตร์จังหวัดที่ ๔ การสร้างความมั่นคงบนพื้นฐานชุมชนเข้มแข็ง  
ยุทธศาสตร์การพัฒนาของ อปท. ในเขตจังหวัดที่ ๔ การพัฒนาโครงสร้างพื้นฐาน

๔. ยุทธศาสตร์ การพัฒนาโครงสร้างพื้นฐาน

๔.๑ แผนงานเคหะและชุมชน

ที่	โครงการ	วัตถุประสงค์	เป้าหมาย (ผลผลิตโครงการ)	งบประมาณ					ตัวชี้วัด (KPI)	ผลที่คาดว่าจะ ได้รับ	หน่วยงาน รับผิดชอบ หลัก
				๒๕๖๑ (บาท)	๒๕๖๒ (บาท)	๒๕๖๓ (บาท)	๒๕๖๔ (บาท)	๒๕๖๕ (บาท)			
๑๕.	โครงการก่อสร้างถนน คสล. สายเนินเวทดา-จุดชมวิวนมู่ที่ ๗ - ๘	เพื่อให้การคมนาคมสะดวก ปลอดภัย	ทำการก่อสร้างถนน คสล. ขนาดผิวจราจรกว้าง ๕.๐๐ ม. ยาว ๗๒ ม. ตามแบบแปลน ทต.กำหนด	๒๑๐,๖๐๐ งบเทศบาล					ระยะทางถนน ที่ก่อสร้าง	การคมนาคม สะดวก ปลอดภัยมากขึ้น	กองช่าง
๑๖.	โครงการก่อสร้างถนน คสล. สายเนินเวทดา-จุดชมวิวนมู่ที่ ๗ - ๘	เพื่อให้การคมนาคมสะดวก ปลอดภัย	ทำการก่อสร้างถนน คสล. ขนาดผิวจราจรกว้าง ๕.๐๐ ม. ยาว ๑๔๖ ม. ตามแบบแปลน ทต.กำหนด	๘๐๒,๘๐๐ งบกองทุนฯ					ระยะทางถนน ที่ก่อสร้าง	การคมนาคม สะดวก ปลอดภัยมากขึ้น	กองช่าง
๑๗.	โครงการก่อสร้างท่อลอดเหล็ก คสล. นมู่ที่ ๗	เพื่อให้ระบายน้ำได้สะดวกลดปัญหาน้ำท่วมขัง	ทำการก่อสร้างท่อลอดเหล็ก คสล.ตามแบบแปลน ทต.กำหนด	๔๐๐,๐๐๐ งบเทศบาล					ระยะทางถนน ที่ก่อสร้าง	การระบายน้ำ สะดวก รวดเร็ว มากขึ้น	กองช่าง
๑๘.	โครงการก่อสร้างถนนลาดยางแอสฟัลท์ติกคอนกรีต สายนายหมอ นมู่ที่ ๗	เพื่อให้มีเส้นทางคมนาคม ที่สะดวก ปลอดภัย	ทำการลาดยางแอสฟัลท์ติกคอนกรีตขนาดผิวจราจรกว้าง ๕ ม. ยาว ๒๕๐ ม. หรือมีพื้นที่ไม่น้อยกว่า ๑,๒๕๐ ตร.ม. พร้อมวางท่อ คสล.คุณภาพชั้น ๓ ขนาด $\varnothing$ ๐.๘๐ x ๑.๐๐ ม. จำนวน ๘ ท่อน ตามแบบแปลน ทต.กำหนด		๙๔๑,๔๐๐ งบเทศบาล				ระยะทางถนน ที่ก่อสร้าง	การคมนาคม สะดวก ปลอดภัยมากขึ้น	กองช่าง

ยุทธศาสตร์จังหวัดที่ ๔ การสร้างความมั่นคงบนพื้นฐานชุมชนเข้มแข็ง  
ยุทธศาสตร์การพัฒนาของ อปท. ในเขตจังหวัดที่ ๔ การพัฒนาโครงสร้างพื้นฐาน

๔. ยุทธศาสตร์ การพัฒนาโครงสร้างพื้นฐาน

๔.๑ แผนงานเคหะและชุมชน

ที่	โครงการ	วัตถุประสงค์	เป้าหมาย (ผลผลิตโครงการ)	งบประมาณ					ตัวชี้วัด (KPI)	ผลที่คาดว่าจะ ได้รับ	หน่วยงาน รับผิดชอบ หลัก
				๒๕๖๑ (บาท)	๒๕๖๒ (บาท)	๒๕๖๓ (บาท)	๒๕๖๔ (บาท)	๒๕๖๕ (บาท)			
๑๙.	โครงการก่อสร้างถนน คสล. ซอยนางถิณ – น้ำตก หมู่ที่ ๗	เพื่อให้การคมนาคม สะดวก ปลอดภัย	ทำการก่อสร้างถนน คสล. ขนาดผิวจราจร กว้าง ๕.๐๐ เมตร ยาว ๒๐๐ เมตร หรือปริมาณ พื้นที่รวมกันไม่น้อยกว่า ๑,๐๐๐ ตร.ม. ตาม แบบแปลน ทต.กำหนด					๙๖๒,๐๐๐ งบเทศบาล	ระยะทางถนน ที่ก่อสร้าง	การคมนาคม สะดวก ปลอดภัยมากขึ้น	กองช่าง
๒๐.	โครงการก่อสร้างถนน คสล. ซอยมีสุข หมู่ที่ ๘	เพื่อให้การคมนาคม สะดวก ปลอดภัย	ทำการก่อสร้างถนน คสล. ขนาดผิวจราจรกว้าง ๖ เมตร ยาว ๑๐๐ เมตร หรือปริมาณพื้นที่รวมกัน ไม่น้อยกว่า ๖๐๐ ตร.ม. ตามแบบแปลน ทต. กำหนด		๔๕๙,๕๐๐ งบเทศบาล				ระยะทางถนน ที่ก่อสร้าง	การคมนาคม สะดวก ปลอดภัยมากขึ้น	กองช่าง
๒๑.	โครงการก่อสร้างถนน คสล. สายน้ำตกหินลาด (สายใหม่) หมู่ที่ ๘	เพื่อให้การคมนาคม สะดวก ปลอดภัย	ทำการก่อสร้างถนน คสล. ขนาดผิวจราจรกว้าง ๔ เมตร ยาว ๓๐๐ เมตร หรือปริมาณพื้นที่รวมกัน ไม่น้อยกว่า ๖๐๐ ตร.ม. ตามแบบแปลน ทต. กำหนด			๙๗๑,๕๐๐ งบเทศบาล			ระยะทางถนน ที่ก่อสร้าง	การคมนาคม สะดวก ปลอดภัยมากขึ้น	กองช่าง

ยุทธศาสตร์จังหวัดที่ ๔ การสร้างความมั่นคงบนพื้นฐานชุมชนเข้มแข็ง  
ยุทธศาสตร์การพัฒนาของ อบท. ในเขตจังหวัดที่ ๔ การพัฒนาโครงสร้างพื้นฐาน

๔. ยุทธศาสตร์ การพัฒนาโครงสร้างพื้นฐาน

๔.๑ แผนงานเคหะและชุมชน

ที่	โครงการ	วัตถุประสงค์	เป้าหมาย (ผลผลิตโครงการ)	งบประมาณ					ตัวชี้วัด (KPI)	ผลที่คาดว่าจะ ได้รับ	หน่วยงาน รับผิดชอบ หลัก
				๒๕๖๑ (บาท)	๒๕๖๒ (บาท)	๒๕๖๓ (บาท)	๒๕๖๔ (บาท)	๒๕๖๕ (บาท)			
๒๒.	โครงการก่อสร้างถนน คสล. สายนายจำเลข หมู่ที่ ๙	เพื่อให้การคมนาคม สะดวก ปลอดภัย	ทำการก่อสร้างถนน คสล. ขนาดผิวจราจรกว้าง ๕ เมตร ยาว ๓๐๐ เมตร หรือ ปริมาณพื้นที่รวมกันไม่น้อย กว่า ๑,๕๐๐ ตร.ม. ตาม แบบแปลน ทต.กำหนด	๗๐๓,๕๐๐ งบเทศบาล					ระยะทางถนน ที่ก่อสร้าง	การคมนาคม สะดวก ปลอดภัยมากขึ้น	กองช่าง
๒๓.	โครงการปรับปรุงฝายน้ำล้น หมู่ที่ ๙	เพื่อป้องกันน้ำกัด เซาะตลิ่ง	ทำการปรับปรุงฝายน้ำล้น - งานผิวพื้นคอนกรีตหนา ๑๕ ซม. (๘๓ ตร.ม.) - วาง คสล. ท่อกลม Ø ๐.๔๐ ม. จำนวน ๑๒ ม. - ดาดคอนกรีต ๑๒๐ ตร.ม. ตามแบบแปลน ทต. กำหนด		๑๘๖,๐๐๐ งบเทศบาล				ฝายน้ำล้นปรับปรุง ถูกต้องตามแบบ	ป้องกันน้ำกัด เซาะตลิ่ง	กองช่าง
๒๔.	โครงการก่อสร้างถนนลูกรัง ซอยหวังสุข หมู่ที่ ๙	เพื่อให้การคมนาคม สะดวก ปลอดภัย	ทำการก่อสร้างถนนหินผุ ซอยหวังสุข กว้าง ๕ เมตร ยาว ๖๔๐ เมตร หรือ ปริมาณพื้นที่รวมกันไม่น้อย กว่า ๓,๒๐๐ ตร.ม. ตาม แบบแปลน ทต. กำหนด		๒๕๔,๕๐๐ งบเทศบาล				ระยะทางถนน ที่ก่อสร้าง	การคมนาคม สะดวก ปลอดภัยมากขึ้น	กองช่าง

ยุทธศาสตร์จังหวัดที่ ๔ การสร้างความมั่นคงบนพื้นฐานชุมชนเข้มแข็ง  
ยุทธศาสตร์การพัฒนาของ อปท. ในเขตจังหวัดที่ ๔ การพัฒนาโครงสร้างพื้นฐาน

๔. ยุทธศาสตร์ การพัฒนาโครงสร้างพื้นฐาน

๔.๑ แผนงานเคหะและชุมชน

ที่	โครงการ	วัตถุประสงค์	เป้าหมาย (ผลผลิตโครงการ)	งบประมาณ					ตัวชี้วัด (KPI)	ผลที่คาดว่าจะ ได้รับ	หน่วยงาน รับผิดชอบ หลัก
				๒๕๖๑ (บาท)	๒๕๖๒ (บาท)	๒๕๖๓ (บาท)	๒๕๖๔ (บาท)	๒๕๖๕ (บาท)			
๒๕.	โครงการก่อสร้างถนนลาดยางแอสฟัลต์ติกคอนกรีต สายนาคลอง – นางสมบูรณ์ หมู่ที่ ๑๐ – ๑๑	เพื่อให้มีเส้นทางคมนาคม ที่สะดวกปลอดภัย	ทำการลาดยางแอสฟัลต์ติกคอนกรีต ขนาดผิวจราจรกว้าง ๕.๐๐ เมตร ยาว ๔๒๓ เมตร หรือปริมาณพื้นที่รวมกันไม่น้อยกว่า ๒,๑๑๕ ตร.ม. ตามแบบแปลน ทต.กำหนด	๑,๘๔๐,๗๐๐ งบเทศบาล					ระยะทางถนน ที่ก่อสร้าง	การคมนาคม สะดวก ปลอดภัยมากขึ้น	กองช่าง
๒๖.	โครงการก่อสร้างถนนลาดยางแอสฟัลต์ติก สายละอองฝน หมู่ที่ ๑๐	เพื่อให้มีเส้นทางคมนาคม ที่สะดวกปลอดภัย	ทำการลาดยางแอสฟัลต์ติกคอนกรีตขนาดผิวจราจรกว้าง ๕.๐๐ เมตร ยาว ๒๐๐ เมตร หรือปริมาณพื้นที่รวมกันไม่น้อยกว่า ๑,๐๐๐ ตร.ม. ตามแบบแปลน ทต.กำหนด					๗๙๐,๐๐๐ งบเทศบาล	ระยะทางถนน ที่ก่อสร้าง	การคมนาคม สะดวก ปลอดภัยมากขึ้น	กองช่าง

ยุทธศาสตร์จังหวัดที่ ๔ การสร้างความมั่นคงบนพื้นฐานชุมชนเข้มแข็ง  
 ยุทธศาสตร์การพัฒนาของ อปท. ในเขตจังหวัดที่ ๔ การพัฒนาโครงสร้างพื้นฐาน  
 ๔. ยุทธศาสตร์ การพัฒนาโครงสร้างพื้นฐาน  
 ๔.๑ แผนงานเคหะและชุมชน

ที่	โครงการ	วัตถุประสงค์	เป้าหมาย (ผลผลิตโครงการ)	งบประมาณ					ตัวชี้วัด (KPI)	ผลที่คาดว่าจะ ได้รับ	หน่วยงาน รับผิดชอบ หลัก
				๒๕๖๑ (บาท)	๒๕๖๒ (บาท)	๒๕๖๓ (บาท)	๒๕๖๔ (บาท)	๒๕๖๕ (บาท)			
๒๗.	โครงการก่อสร้างถนน คสล. สายนาคลอง – นางสุข หมู่ที่ ๑๐	เพื่อให้การคมนาคม สะดวก ปลอดภัย	ทำการก่อสร้างถนน คสล. ขนาดผิวจราจรกว้าง ๕.๐๐ เมตร ปี ๒๕๖๒ ยาว ๒๐๐ เมตร หรือ ปริมาณพื้นที่รวมกันไม่น้อย กว่า ๑,๐๐๐ ตร.ม. ตาม แบบแปลน ทต.กำหนด ปี ๒๕๖๓ ยาว ๒๐๐ เมตร หรือ ปริมาณพื้นที่รวมกันไม่น้อย กว่า ๑,๗๕๐ ตร.ม. ตาม แบบแปลน ทต.กำหนด ปี ๒๕๖๔ ยาว ๑๕๐ เมตร หรือ ปริมาณพื้นที่รวมกันไม่น้อย กว่า ๗๕๐ ตร.ม. ตาม แบบแปลน ทต.กำหนด		๗๗๑,๗๐๐ งบเทศบาล	๗๗๐,๐๐๐ งบเทศบาล	๕๙๒,๕๐๐ งบเทศบาล		ระยะทางถนน ที่ก่อสร้าง	การคมนาคม สะดวก ปลอดภัยมากขึ้น	กองช่าง

ยุทธศาสตร์จังหวัดที่ ๔ การสร้างความมั่นคงบนพื้นฐานชุมชนเข้มแข็ง  
ยุทธศาสตร์การพัฒนาของ อปท. ในเขตจังหวัดที่ ๔ การพัฒนาโครงสร้างพื้นฐาน

๔. ยุทธศาสตร์ การพัฒนาโครงสร้างพื้นฐาน

๔.๑ แผนงานเคหะและชุมชน

ที่	โครงการ	วัตถุประสงค์	เป้าหมาย (ผลผลิตโครงการ)	งบประมาณ					ตัวชี้วัด (KPI)	ผลที่คาดว่าจะ ได้รับ	หน่วยงาน รับผิดชอบ หลัก	
				๒๕๖๑ (บาท)	๒๕๖๒ (บาท)	๒๕๖๓ (บาท)	๒๕๖๔ (บาท)	๒๕๖๕ (บาท)				
๒๘.	โครงการก่อสร้างถนน คสล. สายวัดโน - นางเหลื่อม หมู่ที่ ๑๑	เพื่อให้การคมนาคม สะดวก ปลอดภัย	ทำการก่อสร้างถนน คสล. ขนาดผิวจราจรกว้าง ๕ เมตร ยาว ๑๕๐ เมตร หรือปริมาณพื้นที่รวมกัน ไม่น้อยกว่า ๗๕๐ ตร.ม. ตามแบบแปลน ทต. กำหนด		๕๗๘,๗๐๐ งบเทศบาล					ระยะทางถนน ที่ก่อสร้าง	การคมนาคม สะดวก ปลอดภัยมากขึ้น	กองช่าง
๒๙.	โครงการก่อสร้างถนน คสล. สายนายสาวท - นายเลิศ หมู่ที่ ๑๑	เพื่อให้การคมนาคม สะดวก ปลอดภัย	ทำการก่อสร้างถนน คสล. ตามแบบแปลน ทต. กำหนด	๖๕๐,๐๐๐ งบเทศบาล						ระยะทางถนน ที่ก่อสร้าง	การคมนาคม สะดวก ปลอดภัยมากขึ้น	กองช่าง
๓๐.	โครงการก่อสร้างถนนลาดยาง แอสฟัลท์ติกคอนกรีต สาย ซอยเขาขุนพนม หมู่ที่ ๑๒	เพื่อให้มีเส้นทาง คมนาคม ที่สะดวก ปลอดภัย	ทำการลาดยางแอสฟัลท์ติ กคอนกรีตขนาดผิวจราจร กว้าง ๕ เมตร ตามแบบ แปลน ทต. กำหนด ปี ๒๕๖๑ ยาว ๑๕๕ เมตร หรือ ปริมาณพื้นที่รวมกันไม่ น้อยกว่า ๗๗๕ ตร.ม. ปี ๒๕๖๓ ยาว ๒๐๐ เมตร หรือ ปริมาณพื้นที่รวมกันไม่ น้อยกว่า ๑,๐๐๐ ตร.ม.	๖๗๑,๘๐๐ งบเทศบาล		๘๘๐,๐๐๐ งบเทศบาล				ระยะทางถนน ที่ก่อสร้าง	การคมนาคม สะดวก ปลอดภัยมากขึ้น	กองช่าง



ยุทธศาสตร์จังหวัดที่ ๔ การสร้างความมั่นคงบนพื้นฐานชุมชนเข้มแข็ง  
ยุทธศาสตร์การพัฒนาของ อปท. ในเขตจังหวัดที่ ๔ การพัฒนาโครงสร้างพื้นฐาน

๔. ยุทธศาสตร์ การพัฒนาโครงสร้างพื้นฐาน

๔.๑ แผนงานเคหะและชุมชน

ที่	โครงการ	วัตถุประสงค์	เป้าหมาย (ผลผลิตโครงการ)	งบประมาณ					ตัวชี้วัด (KPI)	ผลที่คาดว่าจะ ได้รับ	หน่วยงาน รับผิดชอบ หลัก
				๒๕๖๑ (บาท)	๒๕๖๒ (บาท)	๒๕๖๓ (บาท)	๒๕๖๔ (บาท)	๒๕๖๕ (บาท)			
๓๑.	โครงการก่อสร้างถนนพารา แอสฟัลต์ติกคอนกรีต ซอย เขาขุนพนม หมู่ที่ ๑๒	เพื่อให้มีเส้นทาง คมนาคม ที่สะดวก ปลอดภัย	ทำการลาดยางพาราแอส ฟัลต์ติก คอนกรีต ขนาด ผิวจราจรกว้าง ๕ เมตร ยาว ๑๕๐ เมตร หรือ ปริมาณพื้นที่รวมกันไม่ น้อยกว่า ๗๕๐ ตร.ม.ตาม แบบแปลน ทต.กำหนด		๖๕๗,๙๐๐ งบเทศบาล				ระยะทางถนน ที่ก่อสร้าง	การคมนาคม สะดวก ปลอดภัยมากขึ้น	กองช่าง
๓๒.	โครงการก่อสร้างถนน คสล. สายบ้านนายจิ้น หมู่ที่ ๑๒	เพื่อให้การคมนาคม สะดวก ปลอดภัย	ทำการก่อสร้างถนน คสล. ขนาดผิวจราจรกว้าง ๔ เมตร ยาว ๑๕๐ เมตร หรือปริมาณพื้นที่รวมกัน ไม่น้อยกว่า ๖๐๐ ตร.ม. ตามแบบแปลน ทต. กำหนด		๓๘๘,๐๐๐ งบกองทุนฯ				ระยะทางถนน ที่ก่อสร้าง	การคมนาคม สะดวก ปลอดภัยมากขึ้น	กองช่าง
๓๓.	โครงการก่อสร้างถนน คสล. สายนางจดี – นายฤทธิ์ หมู่ที่ ๑๓	เพื่อให้การคมนาคม สะดวก ปลอดภัย	ทำการก่อสร้างถนน คสล. ขนาดผิวจราจรกว้าง ๕ เมตร ยาว ๒๕๐ เมตร หรือปริมาณพื้นที่รวมกัน ไม่น้อยกว่า ๑,๒๕๐ ตร.ม. ตามแบบแปลน ทต. กำหนด	๗๒๑,๐๐๐ งบเทศบาล					ระยะทางถนน ที่ก่อสร้าง	การคมนาคม สะดวก ปลอดภัยมากขึ้น	กองช่าง

ยุทธศาสตร์จังหวัดที่ ๔ การสร้างความมั่นคงบนพื้นฐานชุมชนเข้มแข็ง  
 ยุทธศาสตร์การพัฒนาของ อปท. ในเขตจังหวัดที่ ๔ การพัฒนาโครงสร้างพื้นฐาน  
 ๔. ยุทธศาสตร์ การพัฒนาโครงสร้างพื้นฐาน  
 ๔.๑ แผนงานเคหะและชุมชน

ที่	โครงการ	วัตถุประสงค์	เป้าหมาย (ผลผลิตโครงการ)	งบประมาณ					ตัวชี้วัด (KPI)	ผลที่คาดว่าจะ ได้รับ	หน่วยงาน รับผิดชอบ หลัก	
				๒๕๖๑ (บาท)	๒๕๖๒ (บาท)	๒๕๖๓ (บาท)	๒๕๖๔ (บาท)	๒๕๖๕ (บาท)				
๓๔.	โครงการเจาะบ่อบาดาล พร้อมก่อสร้างระบบประปา ถึงสูง หมู่ที่ ๑๓	เพื่อให้ประชาชนมี น้ำใช้เพื่อการอุปโภค บริโภค	- ทำการก่อสร้างถังเหล็กเก็บ น้ำขนาดกลางทรงถั่วแฉก เปลือ ความจุไม่น้อยกว่า ๒๐ ลูกบาศก์เมตร ความสูงไม่น้อย กว่า ๒๐ เมตร พร้อมถังกรอง สนิมเหล็กขนาด ๑.๑๕ เมตร สูง ๑.๒๐ เมตร พร้อมอุปกรณ์ ตามแบบกรมทรัพยากรธรณี และฝังก่อ PVC ชนิดปลาย บาน ขนาด ๓ นิ้ว ชั้น ๘.๕ จำนวน ๖๐ ท่อน ชุดฝังกลบ ดินความลึกไม่น้อยกว่า ๐.๓๐ เมตร ติดตั้งมอเตอร์ปั้มน้ำชนิด ซัมเมิสซีเบล ขนาด ๒.๐ แรงม้า พร้อมอุปกรณ์ - เจาะบ่อบาดาลแบบกรุก กรวด ขนาด ๘ นิ้ว ใช้ท่อกรู บ่อ PVC ขนาด ๖ นิ้ว ชั้น คุณภาพ ๑๓.๕ ยาวตลอด ความลึกของบ่อและต้องสูบน้ำ ได้ไม่น้อยกว่า ๕ ลบ.ม./ชั่วโมง ตามแบบแปลน ทด.กำหนด		๙๐๙,๐๐๐ งบเทศบาล					ก่อสร้างระบบ ประปาหมู่บ้าน ขนาดกลางเป็นไป ตามแบบแปลน	ประชาชนมีน้ำ ใช้เพื่อการ อุปโภค บริโภค อย่างเพียงพอ	กองช่าง

ยุทธศาสตร์จังหวัดที่ ๔ การสร้างความมั่นคงบนพื้นฐานชุมชนเข้มแข็ง  
ยุทธศาสตร์การพัฒนาของ อปท. ในเขตจังหวัดที่ ๔ การพัฒนาโครงสร้างพื้นฐาน

๔. ยุทธศาสตร์ การพัฒนาโครงสร้างพื้นฐาน

๔.๑ แผนงานเคหะและชุมชน

ที่	โครงการ	วัตถุประสงค์	เป้าหมาย (ผลผลิตโครงการ)	งบประมาณ					ตัวชี้วัด (KPI)	ผลที่คาดว่าจะ ได้รับ	หน่วยงาน รับผิดชอบ หลัก
				๒๕๖๑ (บาท)	๒๕๖๒ (บาท)	๒๕๖๓ (บาท)	๒๕๖๔ (บาท)	๒๕๖๕ (บาท)			
๓๕.	โครงการก่อสร้างถนนลาดยาง แอสฟัลท์ติกคอนกรีต สายสุขใจ หมู่ที่ ๑๔	เพื่อให้มีเส้นทาง คมนาคม ที่สะดวก ปลอดภัย	ลาดยางขนาดผิวจราจร กว้าง ๕.๐๐ เมตร ยาว ๑๘๒ เมตร หรือปริมาณ พื้นที่รวมกันไม่น้อยกว่า ๙๑๐ ตร.ม. ตามแบบ แปลน ทต. กำหนด	๘๒๐,๘๐๐ งบเทศบาล					ระยะทางถนน ที่ก่อสร้าง	การคมนาคม สะดวก ปลอดภัยมากขึ้น	กองช่าง
๓๖.	โครงการก่อสร้างถนน คสล. สายวัดคูลา - สุขใจ หมู่ที่ ๑๔	เพื่อให้การคมนาคม สะดวก ปลอดภัย	ทำการก่อสร้างถนน คสล. ขนาดผิวจราจร กว้าง ๕ เมตร ยาว ๒๐๐ เมตร หรือปริมาณ พื้นที่รวมกันไม่น้อยกว่า ๑,๐๐๐ ตร.ม. ตาม แบบแปลน ทต.กำหนด		๗๗๑,๗๐๐ งบเทศบาล				ระยะทางถนน ที่ก่อสร้าง	การคมนาคม สะดวก ปลอดภัยมากขึ้น	กองช่าง

ยุทธศาสตร์จังหวัดที่ ๔ การสร้างความมั่นคงบนพื้นฐานชุมชนเข้มแข็ง  
ยุทธศาสตร์การพัฒนาของ อบท. ในเขตจังหวัดที่ ๔ การพัฒนาโครงสร้างพื้นฐาน

๔. ยุทธศาสตร์ การพัฒนาโครงสร้างพื้นฐาน

๔.๑ แผนงานเคหะและชุมชน

ที่	โครงการ	วัตถุประสงค์	เป้าหมาย (ผลผลิตโครงการ)	งบประมาณ					ตัวชี้วัด (KPI)	ผลที่คาดว่าจะ ได้รับ	หน่วยงาน รับผิดชอบ หลัก
				๒๕๖๑ (บาท)	๒๕๖๒ (บาท)	๒๕๖๓ (บาท)	๒๕๖๔ (บาท)	๒๕๖๕ (บาท)			
๓๘.	ซ่อมแซมและถนอมหินผุประจำปีในเขตเทศบาลตำบลอ่าวขนอม	เพื่อให้ประชาชนสัญจรได้อย่างสะดวกปลอดภัย	ทำการถนอมหินผุและปรับเกรดถนนในเขตเทศบาลตามแบบ ทต.กำหนด	๖๕๐,๐๐๐ งบเทศบาล	๓๖๐,๐๐๐ งบเทศบาล	๕๐๐,๐๐๐ งบเทศบาล	๕๐๐,๐๐๐ งบเทศบาล	๕๐๐,๐๐๐ งบเทศบาล	ระยะทางที่ซ่อมแซมและถนอมหินผุ	การคมนาคมสะดวกปลอดภัยมากขึ้น	กองช่าง
๓๙.	ซ่อมแซมถนนกรณีเกิดอุทกภัยในเขตเทศบาลตำบลอ่าวขนอม	เพื่อปรับปรุงซ่อมแซมถนนที่ชำรุดเสียหายเนื่องจากอุทกภัยและภัยอื่น ๆ	ปรับปรุงซ่อมแซมถนนที่ชำรุดในเขตเทศบาล ตามแบบ ทต.กำหนด	๒๐๐,๐๐๐ งบเทศบาล	๒๐๐,๐๐๐ งบเทศบาล	๒๐๐,๐๐๐ งบเทศบาล	๒๐๐,๐๐๐ งบเทศบาล	๒๐๐,๐๐๐ งบเทศบาล	ระยะทางที่ซ่อมแซมถนน	การคมนาคมสะดวกปลอดภัยมากขึ้น	กองช่าง
๔๐.	โครงการก่อสร้าง/ติดตั้งป้ายบอกทางป้ายชื่อซอยป้าย ถนนในเขตเทศบาลตำบลอ่าวขนอม	เพื่อให้ประชาชนทราบเส้นทางในเขตเทศบาล	ติดตั้งป้าย ตามแบบแปลน ทต.กำหนด	๒๐๐,๐๐๐ งบเทศบาล	๒๐๐,๐๐๐ งบเทศบาล	๒๐๐,๐๐๐ งบเทศบาล	๒๐๐,๐๐๐ งบเทศบาล	๒๐๐,๐๐๐ งบเทศบาล	จำนวนป้ายบอกทาง/ป้ายชื่อซอยที่ติดตั้ง	ประชาชนและนักท่องเที่ยวรู้เส้นทางมากขึ้น	กองช่าง
๔๑.	โครงการตีเส้นจราจรในเขตเทศบาลตำบลอ่าวขนอม	เพื่อเพิ่มความปลอดภัยในการสัญจร	ตีเส้นจราจร (สีจราจร เทอร์โมพลาสติก จำนวน ๔ สาย - สายเหนือท่า (๒๓๗.๕๐ ตร.ม.) - สายป่าคา-เขาดิน (๑๙๐ ตร.ม.) - สายควนกลอย (๑๑๘.๗๕ตร.ม.) - สายข้างโรงเรียนเปรีต (๓๒๐.๖๓ ตร.ม.)		๓๓๒,๑๐๐ งบเทศบาล				ระยะทางที่ตีเส้นจราจรเป็นไปตามแบบแปลนที่กำหนด	ประชาชนมีความปลอดภัยในการสัญจร	กองช่าง

ยุทธศาสตร์จังหวัดที่ ๔ การสร้างความมั่นคงบนพื้นฐานชุมชนเข้มแข็ง  
 ยุทธศาสตร์การพัฒนาของ อปท. ในเขตจังหวัดที่ ๔ การพัฒนาโครงสร้างพื้นฐาน  
 ๔. ยุทธศาสตร์ การพัฒนาโครงสร้างพื้นฐาน  
 ๔.๑ แผนงานเคหะและชุมชน

ที่	โครงการ	วัตถุประสงค์	เป้าหมาย (ผลผลิตโครงการ)	งบประมาณ					ตัวชี้วัด (KPI)	ผลที่คาดว่าจะ ได้รับ	หน่วยงาน รับผิดชอบ หลัก
				๒๕๖๑ (บาท)	๒๕๖๒ (บาท)	๒๕๖๓ (บาท)	๒๕๖๔ (บาท)	๒๕๖๕ (บาท)			
๔๒.	โครงการปรับปรุงฝายน้ำล้น หมู่ที่ ๑๑	เพื่อป้องกันน้ำกัดเซาะ ตลิ่ง	ทำการปรับปรุงฝายน้ำล้น - งานป้องกันเชิงลาด MATTRESS หน้า ๐.๓๐ ม. (๑๘๖ ตร.ม.) รายละเอียดอื่นๆ ตาม แบบแปลน ทต.กำหนด		๒๑๘,๘๐๐ งบเทศบาล				ฝายน้ำล้นปรับปรุง ถูกต้องตามแบบ	ป้องกันน้ำกัด เซาะตลิ่ง	กองช่าง
๔๓.	โครงการปรับปรุงฝายน้ำล้น หมู่ที่ ๑๓	เพื่อป้องกันน้ำกัดเซาะ ตลิ่ง	ทำการปรับปรุงฝายน้ำล้น - งานป้องกันเชิงลาด MATTRESS หน้า ๐.๓๐ ม. (๓๒๔ ตร. ม.) - งานต่อหูช้าง ขนาด ๒.๗ X ๓.๐ X ๐.๒ ม. รายละเอียดอื่นๆ ตาม แบบแปลน ทต.กำหนด		๔๕๘,๙๐๐ งบเทศบาล				ฝายน้ำล้นปรับปรุง ถูกต้องตามแบบ	ป้องกันน้ำกัด เซาะตลิ่ง	กองช่าง

ยุทธศาสตร์จังหวัดที่ ๔ การสร้างความมั่นคงบนพื้นฐานชุมชนเข้มแข็ง  
 ยุทธศาสตร์การพัฒนาของ อปท. ในเขตจังหวัดที่ ๔ การพัฒนาโครงสร้างพื้นฐาน  
 ๔. ยุทธศาสตร์ การพัฒนาโครงสร้างพื้นฐาน  
 ๔.๑ แผนงานเคหะและชุมชน

ที่	โครงการ	วัตถุประสงค์	เป้าหมาย (ผลผลิตโครงการ)	งบประมาณ					ตัวชี้วัด (KPI)	ผลที่คาดว่าจะ ได้รับ	หน่วยงาน รับผิดชอบ หลัก
				๒๕๖๑ (บาท)	๒๕๖๒ (บาท)	๒๕๖๓ (บาท)	๒๕๖๔ (บาท)	๒๕๖๕ (บาท)			
๔๔.	โครงการก่อสร้างถนน คสล. ซอยนายดำ หมู่ที่ ๒	เพื่อให้การคมนาคม สะดวก ปลอดภัย	ทำการก่อสร้างถนน คสล. ขนาดผิวจราจรกว้าง ๔ เมตร ยาว ๑๐๐ เมตร หรือ ปริมาณพื้นที่รวมกันไม่น้อยกว่า ๔๐๐ ตร.ม. ตามแบบ แพลน ทต.กำหนด			๓๑๖,๐๐๐ งบเทศบาล			ระยะทางถนน ที่ก่อสร้าง	การคมนาคม สะดวก ปลอดภัยมากขึ้น	กองช่าง
๔๕.	โครงการก่อสร้างถนน คสล. สายตลาดสี่แยก - หน้าด่าน หมู่ที่ ๔	เพื่อให้การคมนาคม สะดวก ปลอดภัย	- ทำการก่อสร้างถนน คสล. ขนาดผิวจราจรกว้าง ๖ เมตร ยาว ๙๐๐ เมตร ไหล่ คอนกรีตทางข้างละ ๑ เมตร หรือปริมาณพื้นที่รวมกันไม่ น้อยกว่า ๘,๑๐๐ ตร.ม. - ท่อระบายน้ำพร้อมบ่อพัก ๑,๖๗๐ เมตร ตามแบบ แพลน ทต.กำหนด			๑๑,๑๕๘,๐๐๐ งบเทศบาล			ระยะทางถนน ที่ก่อสร้าง	การคมนาคม สะดวก ปลอดภัยมากขึ้น	กองช่าง
๔๖.	โครงการก่อสร้างถนน คสล. ซอยก่งเหยี่ยม หมู่ที่ ๔	เพื่อให้การคมนาคม สะดวก ปลอดภัย	ทำการก่อสร้างถนน คสล. ขนาดผิวจราจรกว้าง ๔ เมตร ยาว ๑๗๐ เมตร หรือ ปริมาณพื้นที่รวมกันไม่น้อยกว่า ๖๘๐ ตร.ม. ตามแบบ แพลน ทต.กำหนด			๕๓๗,๒๐๐ งบเทศบาล			ระยะทางถนน ที่ก่อสร้าง	การคมนาคม สะดวก ปลอดภัยมากขึ้น	กองช่าง

ยุทธศาสตร์จังหวัดที่ ๔ การสร้างความมั่นคงบนพื้นฐานชุมชนเข้มแข็ง  
ยุทธศาสตร์การพัฒนาของ อบท. ในเขตจังหวัดที่ ๔ การพัฒนาโครงสร้างพื้นฐาน

๔. ยุทธศาสตร์ การพัฒนาโครงสร้างพื้นฐาน

๔.๑ แผนงานเคหะและชุมชน

ที่	โครงการ	วัตถุประสงค์	เป้าหมาย (ผลผลิตโครงการ)	งบประมาณ					ตัวชี้วัด (KPI)	ผลที่คาดว่าจะ ได้รับ	หน่วยงาน รับผิดชอบ หลัก
				๒๕๖๑ (บาท)	๒๕๖๒ (บาท)	๒๕๖๓ (บาท)	๒๕๖๔ (บาท)	๒๕๖๕ (บาท)			
๔๗.	โครงการปรับปรุงถนนลาด ยางแอสฟัลท์ติกคอนกรีต ซอยผู้ใหญ่เข้ม หมู่ที่ ๕	เพื่อให้การคมนาคม สะดวก ปลอดภัย	ทำการปรับปรุงถนนลาดฯ กว้าง ๖ เมตร ยาว ๒๒๐ เมตร			๑,๑๖๑,๖๐๐ งบเทศบาล			ระยะทางถนน ที่ก่อสร้าง	การคมนาคม สะดวก ปลอดภัยมากขึ้น	กองช่าง
๔๘.	โครงการก่อสร้างถนน คสล. ซอยบุญทรัพย์ หมู่ที่ ๖	เพื่อให้การคมนาคม สะดวก ปลอดภัย	ทำการก่อสร้างถนน คสล. ขนาดผิวจราจรกว้าง ๕ เมตร ยาว ๑๘๐ เมตร หรือ ปริมาณพื้นที่รวมกันไม่น้อย กว่า ๙๐๐ ตร.ม. ตามแบบ แปลน ทต.กำหนด			๗๑๑,๐๐๐ งบเทศบาล			ระยะทางถนน ที่ก่อสร้าง	การคมนาคม สะดวก ปลอดภัยมากขึ้น	กองช่าง
๔๙.	โครงการก่อสร้างถนน คสล. ซอยทิวทิศ หมู่ที่ ๖	เพื่อให้การคมนาคม สะดวก ปลอดภัย	ทำการก่อสร้างถนน คสล. ขนาดผิวจราจรกว้าง ๕ เมตร ยาว ๒๐๐ เมตร หรือ ปริมาณพื้นที่รวมกันไม่น้อย กว่า ๑,๐๐๐ ตร.ม. ตาม แบบแปลน ทต.กำหนด					๗๙๐,๐๐๐ งบเทศบาล	ระยะทางถนน ที่ก่อสร้าง	การคมนาคม สะดวก ปลอดภัยมากขึ้น	กองช่าง

ยุทธศาสตร์จังหวัดที่ ๔ การสร้างความมั่นคงบนพื้นฐานชุมชนเข้มแข็ง  
 ยุทธศาสตร์การพัฒนาของ อปท. ในเขตจังหวัดที่ ๔ การพัฒนาโครงสร้างพื้นฐาน  
 ๔. ยุทธศาสตร์ การพัฒนาโครงสร้างพื้นฐาน  
 ๔.๑ แผนงานเคหะและชุมชน

ที่	โครงการ	วัตถุประสงค์	เป้าหมาย (ผลผลิตโครงการ)	งบประมาณ					ตัวชี้วัด (KPI)	ผลที่คาดว่าจะ ได้รับ	หน่วยงาน รับผิดชอบ หลัก
				๒๕๖๑ (บาท)	๒๕๖๒ (บาท)	๒๕๖๓ (บาท)	๒๕๖๔ (บาท)	๒๕๖๕ (บาท)			
๕๐.	โครงการก่อสร้างถนน คสล. ซอยนายจรรย์ หมู่ที่ ๗	เพื่อให้การคมนาคม สะดวก ปลอดภัย	ทำการก่อสร้างถนน คสล. ขนาดผิวจราจรกว้าง ๖ เมตร (ยาวปีละ ๒๕๐ เมตร หรือปริมาณพื้นที่ รวมกันไม่น้อยกว่า ๑,๕๐๐ ตร.ม.) ตามแบบแปลน ทต. กำหนด			๑,๑๘๕,๐๐๐ งบเทศบาล	๑,๑๘๕,๐๐๐ งบเทศบาล		ระยะทางถนน ที่ก่อสร้าง	การคมนาคม สะดวก ปลอดภัยมากขึ้น	กองช่าง
๕๑.	โครงการบุกเบิกถนน สาย ตาจัน - ยายจุก หมู่ที่ ๘	เพื่อให้การคมนาคม สะดวก ปลอดภัย	ทำการบุกเบิกถนนกว้าง จราจรกว้าง ๔ เมตร ยาว ๕๐๐ เมตร หรือปริมาณ พื้นที่รวมกันไม่น้อยกว่า ๒,๕๐๐ ตร.ม. ตามแบบ แปลน ทต.กำหนด			๑๖๐,๐๐๐ งบเทศบาล			ระยะทางถนน ที่ก่อสร้าง	การคมนาคม สะดวก ปลอดภัยมากขึ้น	กองช่าง
๕๒.	โครงการก่อสร้างถนน คสล. ซอยรวมทรัพย์ (หลังวัด กระจดงา) หมู่ที่ ๙	เพื่อให้การคมนาคม สะดวก ปลอดภัย	ทำการก่อสร้างถนน คสล. ขนาดผิวจราจรกว้าง ๕ เมตร ยาว ๒๒๐ เมตร หรือ ปริมาณพื้นที่รวมกันไม่น้อย กว่า ๑,๕๐๐ ตร.ม. ตาม แบบแปลน ทต.กำหนด			๘๖๙,๐๐๐ งบเทศบาล			ระยะทางถนน ที่ก่อสร้าง	การคมนาคม สะดวก ปลอดภัยมากขึ้น	กองช่าง



ยุทธศาสตร์จังหวัดที่ ๔ การสร้างความมั่นคงบนพื้นฐานชุมชนเข้มแข็ง  
ยุทธศาสตร์การพัฒนาของ อบท. ในเขตจังหวัดที่ ๔ การพัฒนาโครงสร้างพื้นฐาน

๔. ยุทธศาสตร์ การพัฒนาโครงสร้างพื้นฐาน

๔.๑ แผนงานเคหะและชุมชน

ที่	โครงการ	วัตถุประสงค์	เป้าหมาย (ผลผลิตโครงการ)	งบประมาณ					ตัวชี้วัด (KPI)	ผลที่คาดว่าจะ ได้รับ	หน่วยงาน รับผิดชอบ หลัก
				๒๕๖๑ (บาท)	๒๕๖๒ (บาท)	๒๕๖๓ (บาท)	๒๕๖๔ (บาท)	๒๕๖๕ (บาท)			
๕๓.	โครงการก่อสร้างถนน คสล. สายนาคลอง - นางสมบูรณ์ หมู่ที่ ๑๑	เพื่อให้การคมนาคม สะดวก ปลอดภัย	ทำการก่อสร้างถนน คสล. ขนาดผิวจราจรกว้าง ๕ เมตร ยาว ๑๔๐ เมตร หรือ ปริมาณพื้นที่รวมกันไม่น้อยกว่า ๗๐๐ ตร.ม. ตามแบบ แปลน ทต.กำหนด			๖๑๖,๐๐๐ งบเทศบาล			ระยะทางถนน ที่ก่อสร้าง	การคมนาคม สะดวก ปลอดภัยมากขึ้น	กองช่าง
๕๔.	โครงการบุกเบิกถนนพร้อม ก่อสร้างถนน คสล. สายบ่อ บาดาล - นายสมบุญ หมู่ที่ ๑๓	เพื่อให้การคมนาคม สะดวก ปลอดภัย	ทำการบุกเบิกถนนและ ก่อสร้างถนน คสล. ขนาดผิว จราจรกว้าง ๔ เมตร ยาว ๑๒๐ เมตร หรือปริมาณ พื้นที่รวมกันไม่น้อยกว่า ๔๘๐ ตร.ม. ตามแบบ แปลน ทต.กำหนด			๓๗๙,๒๐๐ งบเทศบาล			ระยะทางถนน ที่ก่อสร้าง	การคมนาคม สะดวก ปลอดภัยมากขึ้น	กองช่าง
๕๕.	โครงการก่อสร้างถนน คสล. ซอยสุขใจ หรือท่อลอด เหลี่ยมหมู่ที่ ๑๔	เพื่อให้การคมนาคม สะดวก ปลอดภัย	ทำการก่อสร้างถนน คสล. ขนาดผิวจราจรกว้าง ๕ เมตร ยาว ๘๐ เมตร หรือ ปริมาณพื้นที่รวมกันไม่น้อยกว่า ๔๐๐ ตร.ม. พร้อมท่อ ลอดเหลี่ยมตามแบบแปลน ทต.กำหนด			๗๔๐,๐๐๐ งบเทศบาล			ระยะทางถนน ที่ก่อสร้าง	การคมนาคม สะดวก ปลอดภัยมากขึ้น	กองช่าง

ยุทธศาสตร์จังหวัดที่ ๔ การสร้างความมั่นคงบนพื้นฐานชุมชนเข้มแข็ง  
ยุทธศาสตร์การพัฒนาของ อปท. ในเขตจังหวัดที่ ๔ การพัฒนาโครงสร้างพื้นฐาน

๔. ยุทธศาสตร์ การพัฒนาโครงสร้างพื้นฐาน

๔.๑ แผนงานเคหะและชุมชน

ที่	โครงการ	วัตถุประสงค์	เป้าหมาย (ผลผลิตโครงการ)	งบประมาณ					ตัวชี้วัด (KPI)	ผลที่คาดว่าจะ ได้รับ	หน่วยงาน รับผิดชอบ หลัก
				๒๕๖๑ (บาท)	๒๕๖๒ (บาท)	๒๕๖๓ (บาท)	๒๕๖๔ (บาท)	๒๕๖๕ (บาท)			
๕๖.	โครงการจัดทำและติดตั้ง ป้ายแสดงแนวเขตรับผิดชอบ	เพื่อแสดงแนวเขต พื้นที่รับผิดชอบ	ก่อสร้างป้ายเขตเทศบาล - ป้ายและโครงคร่าวเหล็ก ขนาด ๑.๒๐ x ๒.๔๐ เมตร พร้อมตัวหนังสือสติกเกอร์ ฐาน ฝังดิน หุ้มด้วยคอนกรีต ปี ๒๕๖๒ - คลองขนอม หมู่ที่ ๑, ๑๒ - คลองห้องยาง หมู่ที่ ๘ - เขตพื้นที่อื่น ๆ ตามที่ เทศบาลกำหนดเพิ่มเติม ปี ๒๕๖๓ - เขตพื้นที่อื่น ๆ ตามที่ เทศบาลกำหนดเพิ่มเติม		๕๐,๗๐๐ งบเทศบาล	๕๐,๗๐๐ งบเทศบาล			ติดตั้งป้ายเป็นไป ตามแบบแปลน	มีแนวแนวเขต พื้นที่รับผิดชอบ ที่ชัดเจน	กองช่าง

ยุทธศาสตร์จังหวัดที่ ๔ การสร้างความมั่นคงบนพื้นฐานชุมชนเข้มแข็ง  
ยุทธศาสตร์การพัฒนาของ อบท. ในเขตจังหวัดที่ ๔ การพัฒนาโครงสร้างพื้นฐาน

๔. ยุทธศาสตร์ การพัฒนาโครงสร้างพื้นฐาน

๔.๑ แผนงานเคหะและชุมชน

ที่	โครงการ	วัตถุประสงค์	เป้าหมาย (ผลผลิตโครงการ)	งบประมาณ					ตัวชี้วัด (KPI)	ผลที่คาดว่าจะ ได้รับ	หน่วยงาน รับผิดชอบ หลัก
				๒๕๖๑ (บาท)	๒๕๖๒ (บาท)	๒๕๖๓ (บาท)	๒๕๖๔ (บาท)	๒๕๖๕ (บาท)			
๕๗.	โครงการขยายเขตไฟฟ้า สาธารณะ/ขยายเขตไฟฟ้า แรงต่ำ ซอยรวมทรัพย์ หมู่ที่ ๕	๑. เพื่อให้ประชาชน มีไฟฟ้าและแสง สว่างใช้อย่างทั่วถึง เพียงพอ ๒. เพื่อความ ปลอดภัยในชีวิตและ ทรัพย์สินของ ประชาชน	ขยายเขต/ติดตั้งตามแบบ ที่การไฟฟ้าส่วนภูมิภาค xonอมกำหนด	๓๐๐,๐๐๐ งบเทศบาล					ระยะทางที่ขยายเขต ขยายเขตไฟฟ้า	- มีไฟฟ้าใช้ ทั่วถึง - ได้รับความ ปลอดภัยในชีวิต และทรัพย์สิน มากขึ้น	กองช่าง
๕๘.	โครงการอุดหนุนการไฟฟ้า ส่วนภูมิภาคสาขาอำเภอ ขนอมขยายเขตไฟฟ้า ครัวเรือน หมู่ที่ ๕ ซอยรวม ทรัพย์	๑. เพื่อให้ประชาชน มีไฟฟ้าและแสง สว่างใช้อย่างทั่วถึง เพียงพอ ๒. เพื่อความ ปลอดภัยในชีวิตและ ทรัพย์สินของ ประชาชน	ขยายเขต/ติดตั้งตามแบบ ที่การไฟฟ้าส่วนภูมิภาค xonอมกำหนด - พาดสายขนาด ๕๐ ต.มม. ระบบ ๑ เฟส ๒ สาย ระยะทาง ๔๖๐ เมตร		๑๗,๑๗๒ งบเทศบาล				ระยะทางที่ขยายเขต ขยายเขตไฟฟ้า	- มีไฟฟ้าใช้ ทั่วถึง - ได้รับความ ปลอดภัยในชีวิต และทรัพย์สิน มากขึ้น	กองช่าง

ยุทธศาสตร์จังหวัดที่ ๔ การสร้างความมั่นคงบนพื้นฐานชุมชนเข้มแข็ง  
ยุทธศาสตร์การพัฒนาของ อบท. ในเขตจังหวัดที่ ๔ การพัฒนาโครงสร้างพื้นฐาน

๔. ยุทธศาสตร์ การพัฒนาโครงสร้างพื้นฐาน

๔.๑ แผนงานเคหะและชุมชน

ที่	โครงการ	วัตถุประสงค์	เป้าหมาย (ผลผลิตโครงการ)	งบประมาณ					ตัวชี้วัด (KPI)	ผลที่คาดว่าจะ ได้รับ	หน่วยงาน รับผิดชอบ หลัก	
				๒๕๖๑ (บาท)	๒๕๖๒ (บาท)	๒๕๖๓ (บาท)	๒๕๖๔ (บาท)	๒๕๖๕ (บาท)				
๕๙.	โครงการอุดหนุนการไฟฟ้า ส่วนภูมิภาคสาขาอำเภอ ขนอมขยายเขตไฟฟ้า ครัวเรือน และไฟฟ้า สาธารณะ ซอยนายไสว – นางณี หมู่ที่ ๕ ตำบล ขนอม	๑. เพื่อให้เพื่อให้มี ถนนที่มีแสงสว่างใน การสัญจร ๒. เพื่อลดปัญหา อุบัติเหตุ การ สูญเสียชีวิตและ ทรัพย์สินของผู้ใช้ เส้นทาง	ขยายเขตไฟฟ้าครัวเรือน และติดตั้งคอมไฟฟ้า สาธารณะ โดยทำการปัก เสา คสร. ขนาด ๘ ม. จำนวน ๘ ต้น พาด สายไฟฟ้าแรงต่ำขนาด ๕๐ ตร.ม. จำนวน ๒ ต้น มีระยะทางไม่น้อยกว่า ๓๑๐ ม. พาดสายไฟฟ้า สาธารณะขนาด ๒๕ ตร. ม. จำนวน ๑ เส้น มี ระยะทางไม่น้อยกว่า ๓๔๐ เมตร พร้อมติดตั้ง คอมไฟฟ้าสาธารณะชนิด หลอดฟลูออเรสเซนต์ ขนาด ๒ x ๒๖ วัตต์ จำนวน ๔ ชุด		๑๒๐,๐๐๐ งบเทศบาล					ระยะทางที่ขยายเขต ขยายเขตไฟฟ้า	- มีไฟฟ้าใช้ ทั่วถึง - ได้รับความ ปลอดภัย ภัยใน ชีวิตและทรัพย์สิน มากขึ้น	กองช่าง

ยุทธศาสตร์จังหวัดที่ ๔ การสร้างความมั่นคงบนพื้นฐานชุมชนเข้มแข็ง  
ยุทธศาสตร์การพัฒนาของ อปท. ในเขตจังหวัดที่ ๔ การพัฒนาโครงสร้างพื้นฐาน

๔. ยุทธศาสตร์ การพัฒนาโครงสร้างพื้นฐาน

๔.๑ แผนงานเคหะและชุมชน

ที่	โครงการ	วัตถุประสงค์	เป้าหมาย (ผลผลิตโครงการ)	งบประมาณ					ตัวชี้วัด (KPI)	ผลที่คาดว่าจะ ได้รับ	หน่วยงาน รับผิดชอบ หลัก
				๒๕๖๑ (บาท)	๒๕๖๒ (บาท)	๒๕๖๓ (บาท)	๒๕๖๔ (บาท)	๒๕๖๕ (บาท)			
๖๐.	โครงการอุดหนุนการไฟฟ้า ส่วนภูมิภาคสาขาอำเภอ ขนอมขยายเขตไฟฟ้า สาธารณะ ซอยประปา หมู่ที่ ๙	๑. เพื่อให้เพื่อให้มี ถนนที่มีแสงสว่างใน การสัญจร ๒. เพื่อลดปัญหา อุบัติเหตุ การ สูญเสียชีวิตและ ทรัพย์สินของผู้ใช้ เส้นทาง	ขยายเขตไฟฟ้าสาธารณะ และติดตั้งโคมไฟฟ้า สาธารณะ โดยทำการ พาดสายไฟฟ้าสาธารณะ ขนาด ๒๕ ตร.ม. จำนวน ๑ เส้น มีระยะทางไม่น้อยกว่า ๗๐๐ เมตร พร้อมติดตั้งโคม ไฟฟ้าสาธารณะชนิดหลอด ฟลูออเรสเซนต์ ขนาด ๒ x ๓๖ วัตต์ จำนวน ๑๒ ชุด			๑๕๐,๐๐๐ งบเทศบาล			ระยะทางที่ขยายเขต ขยายเขตไฟฟ้า	- มีไฟฟ้าใช้ ทั่วถึง - ได้รับความ ปลอดภัยในชีวิต และทรัพย์สิน สิ้น มากขึ้น	กองช่าง
๖๑.	โครงการอุดหนุนการไฟฟ้า ส่วนภูมิภาคสาขาอำเภอ ขนอมขยายเขตไฟฟ้า สาธารณะ ซอยวีรสินธุ์ หมู่ที่ ๖	๑. เพื่อให้เพื่อให้มี ถนนที่มีแสงสว่างใน การสัญจร ๒. เพื่อลดปัญหา อุบัติเหตุ การ สูญเสียชีวิตและ ทรัพย์สินของผู้ใช้ เส้นทาง	ขยายเขตไฟฟ้าสาธารณะ และติดตั้งโคมไฟฟ้า สาธารณะ โดยทำการ พาดสายไฟฟ้าสาธารณะ ขนาด ๒๕ ตร.ม. จำนวน ๑ เส้น มีระยะทางไม่น้อยกว่า ๑๙๐ เมตร พร้อมติดตั้งโคม ไฟฟ้าสาธารณะชนิดหลอด ฟลูออเรสเซนต์ ขนาด ๒ x ๓๖ วัตต์ จำนวน ๓ ชุด			๗๐,๐๐๐ งบเทศบาล			ระยะทางที่ขยายเขต ขยายเขตไฟฟ้า	- มีไฟฟ้าใช้ ทั่วถึง - ได้รับความ ปลอดภัยในชีวิต และทรัพย์สิน สิ้น มากขึ้น	กองช่าง

ยุทธศาสตร์จังหวัดที่ ๔ การสร้างความมั่นคงบนพื้นฐานชุมชนเข้มแข็ง

ยุทธศาสตร์การพัฒนาของ อบท. ในเขตจังหวัดที่ ๕ การเสริมสร้างธรรมาภิบาลและการบริหารกิจการบ้านเมืองที่ดี

๕. ยุทธศาสตร์ การพัฒนาการบริหารจัดการองค์กรภายใต้ระบบธรรมาภิบาล

๕.๑ แผนงานบริหารทั่วไป

ที่	โครงการ	วัตถุประสงค์	เป้าหมาย (ผลผลิตโครงการ)	งบประมาณ					ตัวชี้วัด (KPI)	ผลที่คาดว่าจะ ได้รับ	หน่วยงาน รับผิดชอบ หลัก
				๒๕๖๑ (บาท)	๒๕๖๒ (บาท)	๒๕๖๓ (บาท)	๒๕๖๔ (บาท)	๒๕๖๕ (บาท)			
๑.	โครงการก่อสร้างอาคาร อเนกประสงค์เทศบาลตำบล อ่าวขนอม พร้อมสิ่งก่อสร้าง ประกอบ	เพื่อให้มีอาคาร สำหรับใช้เป็น ที่ประชุม สัมมนา ใช้ ปฏิบัติงานต่าง ๆ ของพนักงาน	๑. ทำการก่อสร้างอาคาร คสล. ๒ ชั้น ขนาดตัวอาคาร กว้าง ๑๘.๐๐ เมตร ยาว ๓๐.๐๐ เมตร พร้อมงาน สถาปัตยกรรมตกแต่งภายใน ห้องประชุม ฝ้าม่าน ปูพรม ติดตั้งครุภัณฑ์ต่างๆ ติดตั้ง ระบบเครื่องปรับอากาศพร้อม ทั้งทางเชื่อมต่ออาคาร สำนักงาน จำนวน ๑ หลัง ตามแบบแปลน ทต.กำหนด ๒. ก่อสร้างรั้ว คสล. สำนัก งานเทศบาลตำบลอ่าวขนอม ขนาดสูง ๑.๘๐ เมตร ยาว ๒๒๐ เมตร ตามแบบแปลน ทต.กำหนด ๓. ก่อสร้างอาคารโรงจอด รถ ขนาดกว้าง ๑๒.๐๐ เมตร ยาว ๑๒.๐๐ เมตร ตามแบบ แปลน ทต.กำหนด			๑๖,๓๐๐,๐๐๐ งบเทศบาล			อาคารอเนก ประสงค์ที่ก่อสร้าง	มีอาคารสำหรับ ใช้เป็นี่ประชุม สัมมนา ปฏิบัติงานและ กิจกรรมต่างๆ	สำนักปลัด

ยุทธศาสตร์จังหวัดที่ ๔ การสร้างความมั่นคงบนพื้นฐานชุมชนเข้มแข็ง

ยุทธศาสตร์การพัฒนาของ อปท. ในเขตจังหวัดที่ ๕ การเสริมสร้างธรรมาภิบาลและการบริหารกิจการบ้านเมืองที่ดี

๕. ยุทธศาสตร์ การพัฒนาการบริหารจัดการองค์กรภายใต้ระบบธรรมาภิบาล

๕.๑ แผนงานบริหารทั่วไป

ที่	โครงการ	วัตถุประสงค์	เป้าหมาย (ผลผลิตโครงการ)	งบประมาณ					ตัวชี้วัด (KPI)	ผลที่คาดว่าจะได้รับ	หน่วยงาน รับผิดชอบหลัก
				๒๕๖๑ (บาท)	๒๕๖๒ (บาท)	๒๕๖๓ (บาท)	๒๕๖๔ (บาท)	๒๕๖๕ (บาท)			
๒.	โครงการจ้างออกแบบแปลนก่อสร้างอาคารเอนกประสงค์เทศบาลตำบลอ่าวขนอมพร้อมสิ่งก่อสร้างประกอบ	เพื่อให้มีแบบแปลนอาคารสำหรับใช้ประกอบการกู้เงินจากแหล่งทุน	จ้างทำการออกแบบแปลน ๑. ออกแบบแปลนก่อสร้างอาคาร คสล. ๒ ชั้น ขนาดตัวอาคารกว้าง ๑๘.๐๐ เมตร ยาว ๓๐.๐๐ เมตร พร้อมงานสถาปัตยกรรมตกแต่งภายในห้องประชุม ผ้าม่าน ปูพรม ติดตั้งครุภัณฑ์ต่างๆ ติดตั้งระบบเครื่องปรับอากาศพร้อมทั้งทางเชื่อมต่ออาคารสำนักงาน จำนวน ๑ หลัง ตามแบบแปลน ทต.กำหนด ๒. ออกแบบแปลนก่อสร้างรั้ว คสล. สำนัก งานเทศบาลตำบลอ่าวขนอม ขนาดสูง ๑.๘๐ เมตร ยาว ๒๒๐ เมตร ตามแบบแปลน ทต.กำหนด ๓. ออกแบบแปลนก่อสร้างอาคารโรงจอดรถ ขนาดกว้าง ๑๒.๐๐ เมตร ยาว ๑๒.๐๐ เมตร ตามแบบแปลน ทต.กำหนด			๓๒๐,๐๐๐ งบเทศบาล			แบบแปลนอาคารเอนกประสงค์ที่ทำการก่อสร้าง	มีแบบแปลนอาคารสำหรับใช้ประกอบยื่นคำขอกู้จากแหล่งทุนได้	สำนักปลัด

ยุทธศาสตร์จังหวัดที่ ๔ การสร้างความมั่นคงบนพื้นฐานชุมชนเข้มแข็ง

ยุทธศาสตร์การพัฒนาของ อปท. ในเขตจังหวัดที่ ๕ การเสริมสร้างธรรมาภิบาลและการบริหารกิจการบ้านเมืองที่ดี

๕. ยุทธศาสตร์ การพัฒนาการบริหารจัดการองค์กรภายใต้ระบบธรรมาภิบาล

๕.๑ แผนงานบริหารทั่วไป

ที่	โครงการ	วัตถุประสงค์	เป้าหมาย (ผลผลิตโครงการ)	งบประมาณ					ตัวชี้วัด (KPI)	ผลที่คาดว่าจะได้รับ	หน่วยงาน รับผิดชอบหลัก
				๒๕๖๑ (บาท)	๒๕๖๒ (บาท)	๒๕๖๓ (บาท)	๒๕๖๔ (บาท)	๒๕๖๕ (บาท)			
๓.	โครงการปรับปรุงอาคารและปรับปรุงภูมิทัศน์ สำนักงานเทศบาลตำบลอ่าวขนอม	เพื่อให้มีอาคารที่เหมาะสมในการปฏิบัติงาน	ดำเนินการ ตามแบบที่ ทต. กำหนด - ปรับปรุงอาคาร - ปรับปรุงห้องทำงานต่าง ๆ - ปรับปรุงซ่อมแซมห้องน้ำ - ปรับปรุงภูมิทัศน์ต่าง ๆ ทั้งในอาคารและนอกอาคารสำนักงาน			๑๐๐,๐๐๐ งบเทศบาล			อาคารและภูมิทัศน์ที่ได้รับการปรับปรุง	มีความสะดวกในการปฏิบัติงาน และมีทัศนียภาพที่สวยงาม	ทุกกอง
๔.	โครงการก่อสร้างโครงเหล็กตะแกรงสำหรับติดป้ายประชาสัมพันธ์ หมู่ที่ ๔	เพื่อให้มีสถานที่ติดป้ายประชาสัมพันธ์ ต่าง ๆ	ก่อสร้างโครงเหล็กตะแกรงขนาดกว้าง ๓.๐๐ เมตร ยาว ๕.๐๐ เมตร ตามแบบแปลน ทต.กำหนด			๓๐,๐๐๐ งบเทศบาล			โครงสร้างตะแกรงเหล็กที่ก่อสร้าง	มีโครงเหล็กตะแกรงสำหรับติดป้ายประชาสัมพันธ์ที่พอเพียง	สำนักปลัด
๕.	โครงการปรับปรุงซ่อมแซมหอกระจายข่าว	เพื่อให้ประชาชนได้รับรู้ข่าวสารต่าง ๆ	ปรับปรุงซ่อมแซมหอกระจายข่าวตามแบบที่ ทต.กำหนด	๕๐,๐๐๐ งบเทศบาล	๕๐,๐๐๐ งบเทศบาล	๕๐,๐๐๐ งบเทศบาล	๕๐,๐๐๐ งบเทศบาล	๕๐,๐๐๐ งบเทศบาล	ประชาชน ร้อยละ ๘๐ ได้ทราบข่าวสารต่าง ๆ	ประชาชนได้ทราบข่าวสารต่าง ๆ มากขึ้น	กองวิชาการและแผนงาน



ยุทธศาสตร์จังหวัดที่ ๔ การสร้างความมั่นคงบนพื้นฐานชุมชนเข้มแข็ง

ยุทธศาสตร์การพัฒนาของ อบท. ในเขตจังหวัดที่ ๕ การเสริมสร้างธรรมาภิบาลและการบริหารกิจการบ้านเมืองที่ดี

๕. ยุทธศาสตร์ การพัฒนาการบริหารจัดการองค์กรภายใต้ระบบธรรมาภิบาล

๕.๑ แผนงานบริหารทั่วไป

ที่	โครงการ	วัตถุประสงค์	เป้าหมาย (ผลผลิตโครงการ)	งบประมาณ					ตัวชี้วัด (KPI)	ผลที่คาดว่าจะ ได้รับ	หน่วยงาน รับผิดชอบ หลัก
				๒๕๖๑ (บาท)	๒๕๖๒ (บาท)	๒๕๖๓ (บาท)	๒๕๖๔ (บาท)	๒๕๖๕ (บาท)			
๖.	โครงการพัฒนาระบบสารสนเทศ ข้อมูลข่าวสาร และปรับปรุงระบบเครือข่ายคอมพิวเตอร์	เพื่อความสะอาดในการปฏิบัติงาน	๑. ติดตั้งระบบเครือข่ายอินเทอร์เน็ตความเร็วสูง ๒. จัดทำ ปรับปรุงเว็บไซต์ของเทศบาลตำบลอ่าวขนอม ๓. เข้าสถานีวิทยุคลื่นขนอม	๑๑๕,๐๐๐ งบเทศบาล	๑๑๕,๐๐๐ งบเทศบาล	๑๑๕,๐๐๐ งบเทศบาล	๑๑๕,๐๐๐ งบเทศบาล	๑๑๕,๐๐๐ งบเทศบาล	การปฏิบัติงานมีความสะอาดเพิ่มขึ้น ร้อยละ ๘๐	- มีความสะอาดในการปฏิบัติงาน - ประชาชนได้รับรู้ข้อมูลข่าวสารต่าง ๆ	กองวิชาการ และ แผนงาน
๗.	โครงการจ้างที่ปรึกษาเพื่อประเมินความพึงพอใจในการให้บริการ	เพื่อประเมินความพึงพอใจของประชาชนที่มีต่อการบริหารจัดการองค์กร	ประชาชนในเขตเทศบาลตำบลอ่าวขนอม	๒๕,๐๐๐ งบเทศบาล	๒๕,๐๐๐ งบเทศบาล	๒๕,๐๐๐ งบเทศบาล	๒๕,๐๐๐ งบเทศบาล	๒๕,๐๐๐ งบเทศบาล	ประชาชน ร้อยละ ๘๐ มีความพึงพอใจต่อการบริหารจัดการองค์กร	สะท้อนภาพลักษณ์ขององค์กร มีข้อมูลเพื่อปรับปรุงการปฏิบัติงาน	กองวิชาการ และ แผนงาน
๘.	โครงการจัดทำหนังสือสำคัญที่หลวง (นสล.) หาดคอเขา/ทุ่งสงวนเลี้ยงสัตว์	เพื่อกันพื้นที่หาดคอเขาเป็นพื้นที่สาธารณประโยชน์	สำนักงานที่ดินทำการรังวัดที่ดินจำนวน ๒ แปลง		๑๐,๐๐๐ งบเทศบาล	๑๐,๐๐๐ งบเทศบาล	๑๐,๐๐๐ งบเทศบาล	๑๐,๐๐๐ งบเทศบาล	มีเขตพื้นที่สาธารณประโยชน์เพิ่มขึ้น	มีเขตพื้นที่สาธารณประโยชน์ชัดเจน	สำนักปลัด

ยุทธศาสตร์จังหวัดที่ ๔ การสร้างความมั่นคงบนพื้นฐานชุมชนเข้มแข็ง

ยุทธศาสตร์การพัฒนาของ อปท. ในเขตจังหวัดที่ ๕ การเสริมสร้างธรรมาภิบาลและการบริหารกิจการบ้านเมืองที่ดี

๕. ยุทธศาสตร์ การพัฒนาการบริหารจัดการองค์กรภายใต้ระบบธรรมาภิบาล

๕.๑ แผนงานบริหารทั่วไป

ที่	โครงการ	วัตถุประสงค์	เป้าหมาย (ผลผลิตโครงการ)	งบประมาณ					ตัวชี้วัด (KPI)	ผลที่คาดว่าจะ ได้รับ	หน่วยงาน รับผิดชอบ หลัก
				๒๕๖๑ (บาท)	๒๕๖๒ (บาท)	๒๕๖๓ (บาท)	๒๕๖๔ (บาท)	๒๕๖๕ (บาท)			
๙.	โครงการจัดทำวารสาร	เพื่อประชาสัมพันธ์และเผยแพร่ผลการปฏิบัติงานของเทศบาลตำบลอ่าวขนอม	จัดทำวารสาร สื่อ สิ่งพิมพ์ประชาสัมพันธ์	๑๐๐,๐๐๐ งบเทศบาล	๑๐๐,๐๐๐ งบเทศบาล	๑๐๐,๐๐๐ งบเทศบาล	๑๐๐,๐๐๐ งบเทศบาล	๑๐๐,๐๐๐ งบเทศบาล	ประชาชน ร้อยละ ๘๐ ได้รับทราบผลการปฏิบัติงาน	ประชาชนได้รับทราบผลการปฏิบัติงาน	กองวิชาการ และ แผนงาน
๑๐.	โครงการจัดหน่วยบริการเคลื่อนที่จัดเก็บภาษีและประชาสัมพันธ์ภาษีท้องถิ่นของเทศบาลตำบลอ่าวขนอม	๑. เพื่อการจัดเก็บรายได้ให้ได้ตามเป้าหมาย ๒. เพื่อเพิ่มรายได้ของเทศบาล	ออกบริการจัดเก็บภาษีนอกสถานที่ให้ครอบคลุมทุกหมู่บ้าน	๕,๐๐๐ งบเทศบาล	๕,๐๐๐ งบเทศบาล	๕,๐๐๐ งบเทศบาล	๕,๐๐๐ งบเทศบาล	๕,๐๐๐ งบเทศบาล	ประชาชน ร้อยละ ๘๐ ได้รับความสะดวกมากขึ้น	- ประชาชนได้รับความสะดวกมากขึ้น - การจัดเก็บรายได้มีประสิทธิภาพมากขึ้น	กองคลัง
๑๑.	โครงการจัดทำแผนที่ภาษีและทะเบียนทรัพย์สินของเทศบาลตำบลอ่าวขนอม	เพื่อให้มีแผนที่แม่บทที่สามารถนำมาประกอบเป็นแผนที่ภาษีและทะเบียนทรัพย์สินได้	จัดทำโครงการแผนที่ภาษีและทะเบียนทรัพย์สิน	๔๐๐,๐๐๐ งบเทศบาล	๔๐๐,๐๐๐ งบเทศบาล	๔๐๐,๐๐๐ งบเทศบาล	๔๐๐,๐๐๐ งบเทศบาล	๔๐๐,๐๐๐ งบเทศบาล	การจัดเก็บรายได้มีประสิทธิภาพเพิ่มขึ้น ร้อยละ ๘๐	มีระบบการจัดเก็บรายได้ที่มีประสิทธิภาพ	กองคลัง

ยุทธศาสตร์จังหวัดที่ ๔ การสร้างความมั่นคงบนพื้นฐานชุมชนเข้มแข็ง

ยุทธศาสตร์การพัฒนาของ อปท. ในเขตจังหวัดที่ ๕ การเสริมสร้างธรรมาภิบาลและการบริหารกิจการบ้านเมืองที่ดี

๕. ยุทธศาสตร์ การพัฒนาการบริหารจัดการองค์กรภายใต้ระบบธรรมาภิบาล

๕.๑ แผนงานบริหารทั่วไป

ที่	โครงการ	วัตถุประสงค์	เป้าหมาย (ผลผลิตโครงการ)	งบประมาณ					ตัวชี้วัด (KPI)	ผลที่คาดว่าจะได้รับ	หน่วยงาน รับผิดชอบหลัก
				๒๕๖๑ (บาท)	๒๕๖๒ (บาท)	๒๕๖๓ (บาท)	๒๕๖๔ (บาท)	๒๕๖๕ (บาท)			
๑๒.	โครงการส่งเสริมการเรียนรู้เกี่ยวกับการปกครองในระบอบประชาธิปไตย	เพื่อสร้างความรู้ความเข้าใจในหลักการประชาธิปไตย หลักการกระจายอำนาจ	(๑) จัดฝึกอบรม ประชุมเสวนา ผู้นำชุมชน นักเรียน ประชาชน สมาชิกสภาท้องถิ่น พนักงานเทศบาล จำนวน ๑ ครั้ง (๒) มีผู้เข้าร่วมอบรม ๗๐ คน	๒๐,๐๐๐ งบทศบาล	๒๐,๐๐๐ งบทศบาล	๒๐,๐๐๐ งบทศบาล	๒๐,๐๐๐ งบทศบาล	๒๐,๐๐๐ งบทศบาล	ประชาชน ร้อยละ ๘๐ มีความรู้ความเข้าใจในหลัก การประชาธิปไตย	ประชาชนมีความรู้ความเข้าใจในหลักการกระจายอำนาจ	สำนักปลัด
๑๓.	โครงการส่งเสริมสนับสนุนศูนย์ปรองดองสมานฉันท์เพื่อการปฏิรูปเขตตำบลอ่าวขนอม	เพื่อปกป้องสถาบันสำคัญของชาติ ให้ประชาชนมีจิตสำนึก รู้รักสามัคคี มีความสมานฉันท์	จัดกิจกรรมส่งเสริมศูนย์ปรองดองสมานฉันท์เพื่อการปฏิรูปเขตตำบลอ่าวขนอม	๒๐,๐๐๐ งบทศบาล	๒๐,๐๐๐ งบทศบาล	๒๐,๐๐๐ งบทศบาล	๒๐,๐๐๐ งบทศบาล	๒๐,๐๐๐ งบทศบาล	ประชาชน ร้อยละ ๘๐ มีเกิดความรักสามัคคีหวงแหนและภูมิใจในชนชาติ	เกิดความรักสามัคคีหวงแหนและภูมิใจในชนชาติ ประชาชนได้แสดง ออกถึงความจงรัก รักดีต่อสถาบันพระมหากษัตริย์	สำนักปลัด
๑๔.	โครงการอบรมให้ความรู้เกี่ยวกับรัฐธรรมนูญ กฎหมายประกอบรัฐธรรมนูญและระเบียบที่เกี่ยวข้อง	เพื่อสร้างความรู้ความเข้าใจเกี่ยวกับรัฐธรรมนูญ กฎหมายและระเบียบที่เกี่ยวข้อง	จัดฝึกอบรมให้ความรู้สมาชิกสภาเทศบาลฯ พนักงาน คณะกรรมการชุมชน จำนวน ๑ ครั้ง	๒๐,๐๐๐ งบทศบาล	๒๐,๐๐๐ งบทศบาล	๒๐,๐๐๐ งบทศบาล	๒๐,๐๐๐ งบทศบาล	๒๐,๐๐๐ งบทศบาล	กลุ่มเป้าหมาย ร้อยละ ๘๐ มีความเข้าใจระบอบประชาธิปไตย	สภาเทศบาลฯ พนักงาน คณะกรรมการชุมชนมีความรู้ความเข้าใจเกี่ยวกับกฎหมาย	สำนักปลัด

ยุทธศาสตร์จังหวัดที่ ๔ การสร้างความมั่นคงบนพื้นฐานชุมชนเข้มแข็ง

ยุทธศาสตร์การพัฒนาของ อปท. ในเขตจังหวัดที่ ๕ การเสริมสร้างธรรมาภิบาลและการบริหารกิจการบ้านเมืองที่ดี

๕. ยุทธศาสตร์ การพัฒนาการบริหารจัดการองค์กรภายใต้ระบบธรรมาภิบาล

๕.๑ แผนงานบริหารทั่วไป

ที่	โครงการ	วัตถุประสงค์	เป้าหมาย (ผลผลิตโครงการ)	งบประมาณ					ตัวชี้วัด (KPI)	ผลที่คาดว่าจะได้รับ	หน่วยงานรับผิดชอบหลัก
				๒๕๖๑ (บาท)	๒๕๖๒ (บาท)	๒๕๖๓ (บาท)	๒๕๖๔ (บาท)	๒๕๖๕ (บาท)			
๑๕.	โครงการจัดเวทีประชาคมท้องถิ่น	เพื่อระดมความคิดเห็นของภาคประชาชนในการพัฒนาท้องถิ่นและการจัดการแบบมีส่วนร่วม	- จัดเวทีประชาคมท้องถิ่น - จัดทำประชาพิจารณ์ - ประชุม อบรมสัมมนาเกี่ยวกับการวางแผนพัฒนา และกระบวนการติดตามผล	๔๐,๐๐๐ งบเทศบาล	๔๐,๐๐๐ งบเทศบาล	๔๐,๐๐๐ งบเทศบาล	๔๐,๐๐๐ งบเทศบาล	๔๐,๐๐๐ งบเทศบาล	ประชาชน ร้อยละ ๖๐ มีส่วนร่วมในการพัฒนาท้องถิ่น	การพัฒนาท้องถิ่นผ่านกระบวนการมีส่วนร่วมจากทุกภาคส่วน	ทุกกอง
๑๖.	โครงการอบรมสัมมนาให้ความรู้เกี่ยวกับระเบียบกฎหมาย	เพื่อเพิ่มพูนความรู้ให้แก่ผู้แทนประชาคมพนักงานเกี่ยวกับระเบียบกฎหมาย	จัดอบรมให้ความรู้ผู้บริหาร สมาชิกสภาเทศบาล ผู้แทนประชาคมท้องถิ่นและพนักงาน	๓๐,๐๐๐ งบเทศบาล	๓๐,๐๐๐ งบเทศบาล	๓๐,๐๐๐ งบเทศบาล	๓๐,๐๐๐ งบเทศบาล	๓๐,๐๐๐ งบเทศบาล	ผู้เข้าอบรมร้อยละ ๘๐ สามารถนำความรู้ไปใช้	ลดความเสี่ยงในการปฏิบัติงาน	กองวิชาการและแผนงาน
๑๗.	โครงการส่งเสริมสนับสนุนชุมชนเมืองในเขตเทศบาล	เพื่อสนับสนุนส่งเสริมการดำเนินงานของชุมชนต่างๆ	จัดประชุม อบรมความรู้ให้แก่คณะกรรมการชุมชน	๕๐,๐๐๐ งบเทศบาล	๕๐,๐๐๐ งบเทศบาล	๕๐,๐๐๐ งบเทศบาล	๕๐,๐๐๐ งบเทศบาล	๕๐,๐๐๐ งบเทศบาล	คณะกรรมการชุมชน ร้อยละ ๘๐ นำความรู้ไปพัฒนาชุมชน	การพัฒนาท้องถิ่นมีความคล่องตัวมากขึ้น	สำนักปลัด

ยุทธศาสตร์จังหวัดที่ ๔ การสร้างความมั่นคงบนพื้นฐานชุมชนเข้มแข็ง

ยุทธศาสตร์การพัฒนาของ อบท. ในเขตจังหวัดที่ ๕ การเสริมสร้างธรรมาภิบาลและการบริหารกิจการบ้านเมืองที่ดี

๕. ยุทธศาสตร์ การพัฒนาการบริหารจัดการองค์กรภายใต้ระบบธรรมาภิบาล

๕.๑ แผนงานบริหารทั่วไป

ที่	โครงการ	วัตถุประสงค์	เป้าหมาย (ผลผลิตโครงการ)	งบประมาณ					ตัวชี้วัด (KPI)	ผลที่คาดว่าจะ ได้รับ	หน่วยงาน รับผิดชอบ หลัก
				๒๕๖๑ (บาท)	๒๕๖๒ (บาท)	๒๕๖๓ (บาท)	๒๕๖๔ (บาท)	๒๕๖๕ (บาท)			
๑๘.	โครงการเพิ่มศักยภาพให้แก่คณะกรรมการชุมชนในเขตเทศบาล	เพื่อเพิ่มความรู้ความเข้าใจเกี่ยวกับบทบาทและหน้าที่ให้แก่คณะกรรมการชุมชน	อบรมและทัศนศึกษาดูงาน จำนวน ๑ ครั้ง	๒๕๐,๐๐๐ งบเทศบาล	๒๕๐,๐๐๐ งบเทศบาล	๒๕๐,๐๐๐ งบเทศบาล	๒๕๐,๐๐๐ งบเทศบาล	๒๕๐,๐๐๐ งบเทศบาล	คณะกรรมการชุมชน ร้อยละ ๘๐ นำความรู้ไปพัฒนาชุมชน	คณะกรรมการชุมชนเข้าใจในบทบาทหน้าที่ของตนเองมากขึ้น	สำนักปลัด
๑๙.	โครงการจัดทำปฏิทินปีใหม่	เพื่อเป็นสื่อประชาสัมพันธ์ข้อมูลข่าวสารของเทศบาล	จัดทำปฏิทินรายปีแบบแขวนพร้อมรายละเอียดข้อมูลข่าวสารประชาสัมพันธ์ของเทศบาล			๕๐,๐๐๐ งบเทศบาล			ประชาชน ร้อยละ ๘๐ ได้รับทราบข้อมูลข่าวสารของเทศบาล	สามารถเผยแพร่กำหนดการประจำปี	กองวิชาการและแผนงาน
๒๐.	โครงการปรับปรุงห้องน้ำสำนักงานเทศบาลตำบลอ่าวขนอม	เพื่อให้มีห้องน้ำที่สะอาด ได้มาตรฐานไว้บริการผู้มาติดต่อราชการและพนักงาน	ทำการปรับปรุงห้องน้ำสำนักงานเทศบาลตำบลอ่าวขนอม จำนวน ๔ ห้อง โดยมีรายละเอียดดังนี้ - งานฉิวพื้น ๓๕.๖ ตร.ม. - งานสี ๗๐ ตร.ม. - งานสุขภัณฑ์ - งานระบบสุขาภิบาล - งานฝ้าเพดาน ๒๘ ตร.ม.	๑๖๕,๘๐๐ งบเทศบาล					ห้องน้ำที่ปรับปรุงถูกต้องตามแบบแปลนที่กำหนด	มีห้องน้ำสำนักงานที่สะอาด ได้มาตรฐาน	สำนักปลัด

ยุทธศาสตร์จังหวัดที่ ๔ การสร้างความมั่นคงบนพื้นฐานชุมชนเข้มแข็ง

ยุทธศาสตร์การพัฒนาของ อปท. ในเขตจังหวัดที่ ๕ การเสริมสร้างธรรมาภิบาลและการบริหารกิจการบ้านเมืองที่ดี

๕. ยุทธศาสตร์ การพัฒนาการบริหารจัดการองค์กรภายใต้ระบบธรรมาภิบาล

๕.๑ แผนงานบริหารทั่วไป

ที่	โครงการ	วัตถุประสงค์	เป้าหมาย (ผลผลิตโครงการ)	งบประมาณ					ตัวชี้วัด (KPI)	ผลที่คาดว่าจะ ได้รับ	หน่วยงาน รับผิดชอบ หลัก
				๒๕๖๑ (บาท)	๒๕๖๒ (บาท)	๒๕๖๓ (บาท)	๒๕๖๔ (บาท)	๒๕๖๕ (บาท)			
๒๑.	โครงการฝึกอบรมการจัดทำ งบประมาณรายจ่ายประจำปี ๒๕๖๓ รายการเงินอุดหนุน ที่ต้องนำมาจัดทำ งบประมาณหลัก เกณฑ์ใหม่ ในการเขียนรายละเอียดคำ ชี้แจงงบประมาณรายจ่าย กรอบอัตราค่าใช้จ่ายวัสดุ ค่าสาธารณูปโภค(ปรับปรุง ใหม่) การจำแนกหมวด ประเภทรายจ่าย วิธีตั้งจ่าย งบประมาณแต่ละรายการให้ เป็นไปตามระเบียบ/หนังสือ สั่งการที่เกี่ยวข้อง	เพื่อให้บุคลากรเทศ บาลตำบลอ่าวขนอม ได้ศึกษาหลักเกณฑ์ ใหม่ๆ ที่ต้องนำมาใช้ ประกอบในการ พิจารณาจัดทำงบ ประมาณ รายจ่าย ประจำปี ๒๕๖๓	จัดฝึกอบรมให้ความรู้แก่ นายก/รองนายก/ เลขานุการนายก/ที่ปรึกษา นายกประธานสภา รอง ประธานสภา/สมาชิก สภา/ปลัด/ผู้อำนวยการ กอง/พนักงานเทศบาล/ พนักงานจ้างฯ (จำนวน ๗๐ คน)		๒๐,๐๐๐ งบเทศบาล				- จำนวนผู้เข้าร่วม กิจกรรม - ความพึงพอใจของ ผู้เข้าร่วมงาน	บุคลากร เทศบาลตำบล อ่าวขนอม ได้ ศึกษา หลักเกณฑ์ใหม่ๆ ที่ต้องนำมาใช้ ประกอบในการ พิจารณาจัดทำ งบ ประมาณ รายจ่ายประจำปี ๒๕๖๓	กองวิชาการ และ แผนงาน

รายละเอียดโครงการพัฒนา  
แผนพัฒนาท้องถิ่น (พ.ศ.๒๕๖๑ - ๒๕๖๕)  
สำหรับโครงการที่เกินศักยภาพขององค์กรปกครองส่วนท้องถิ่น  
เทศบาลตำบลอ่าวขนอม  
(แบบ ผ. ๐๒/๑)

**รายละเอียดโครงการพัฒนา**  
**แผนพัฒนาท้องถิ่น (พ.ศ.๒๕๖๑ - ๒๕๖๕)**  
**สำหรับโครงการที่เกินศักยภาพขององค์กรปกครองส่วนท้องถิ่น**  
**เทศบาลตำบลอ่าวขนอม**

ยุทธศาสตร์จังหวัดที่ ๔ การสร้างความมั่นคงบนพื้นฐานชุมชนเข้มแข็ง  
 ยุทธศาสตร์การพัฒนาของ อปท. ในเขตจังหวัดที่ ๔ การพัฒนาโครงสร้างพื้นฐาน  
 ๔. ยุทธศาสตร์ การพัฒนาโครงสร้างพื้นฐาน  
 ๔.๑ แผนงานเคหะและชุมชน

ที่	โครงการ	วัตถุประสงค์	เป้าหมาย (ผลผลิตโครงการ)	งบประมาณ					ตัวชี้วัด (KPI)	ผลที่คาดว่าจะ ได้รับ	หน่วยงาน รับผิดชอบ หลัก
				๒๕๖๑ (บาท)	๒๕๖๒ (บาท)	๒๕๖๓ (บาท)	๒๕๖๔ (บาท)	๒๕๖๕ (บาท)			
๑.	โครงการก่อสร้างถนนลาดยางแอสฟัลต์ติกคอนกรีตสายนาคลอง - เขาพระหมูที่ ๑๐ - ๑๑	เพื่อให้มีเส้นทางคมนาคม ที่สะดวกปลอดภัย	ทำการลาดยางแอสฟัลต์ติกคอนกรีต กว้าง ๕.๐๐ เมตร ยาว ๑,๓๐๐ เมตร ตามแบบแปลน ทต. กำหนด			๒,๐๐๐,๐๐๐ งบเทศบาล			ระยะทางถนนที่ก่อสร้าง	การคมนาคมสะดวกปลอดภัยมากขึ้น	กองช่าง
๒.	โครงการขุดลอกคลองเพลาหมูที่ ๘	เพื่อให้การระบายน้ำสู่แหล่งน้ำธรรมชาติรวดเร็ว แก้ไขปัญหาน้ำท่วมขัง	ขุดลอกคลองพร้อมเรียงหิน ตามแบบแปลน ทต. กำหนด			๔,๐๐๐,๐๐๐ งบเทศบาล			ระยะทางที่ขุดลอก	ระบายน้ำได้สะดวกรวดเร็วขึ้น	กองช่าง



บัญชีครุภัณฑ์  
แผนพัฒนาท้องถิ่นสี่ปี (พ.ศ.๒๕๖๑ - ๒๕๖๔)  
เทศบาลตำบลอ่าวขนอม  
(แบบ ผ. ๐๓)

**บัญชีครุภัณฑ์**  
**แผนพัฒนาท้องถิ่นสี่ปี (พ.ศ.๒๕๖๑ - ๒๕๖๔)**  
**เทศบาลตำบลอ่าวขนอม**

ที่	แผนงาน	หมวด	ประเภท	วัตถุประสงค์	เป้าหมาย (ผลผลิตของครุภัณฑ์)	งบประมาณ					หน่วยงาน รับผิดชอบ หลัก
						๒๕๖๑ (บาท)	๒๕๖๒ (บาท)	๒๕๖๓ (บาท)	๒๕๖๔ (บาท)	๒๕๖๕ (บาท)	
๑.	แผนงานการ รักษาความสงบ ภายใน	ค่าครุภัณฑ์	ครุภัณฑ์ เครื่องดับ เพลิง	เพื่อเพิ่มประสิทธิ ภาพในการปฏิบัติ งานและคุณภาพ ของงาน	จัดซื้อสายยางส่งน้ำดับเพลิง จำนวน ๔ ชุด (ทุกปี)	๓๒,๐๐๐	๓๒,๐๐๐	๓๒,๐๐๐	๓๒,๐๐๐	๓๒,๐๐๐	สำนักปลัด
๒.	แผนงานการ รักษาความสงบ ภายใน	ค่าครุภัณฑ์	ครุภัณฑ์ วิทยาศาสตร์ หรือการ แพทย์	เพื่อเพิ่มประสิทธิ ภาพในการปฏิบัติ งานให้บริการ ประชาชน	จัดซื้อเครื่องตรวจสัญญาณชีพจร (Patient Monitor) จำนวน ๑ เครื่อง			๑๙,๐๐๐			สำนักปลัด
๓.	แผนงาน สาธารณสุข	ค่าครุภัณฑ์	ครุภัณฑ์การ เกษตร	เพื่อใช้ในการป้อง กันไข้เลือดออก	จัดซื้อเครื่องพ่นหมอกควัน จำนวน ๑ เครื่อง			๕๙,๐๐๐		๕๙,๐๐๐	กอง สาธารณสุข
๔.	แผนงานเคหะ และชุมชน	ค่าครุภัณฑ์	ครุภัณฑ์การ เกษตร	เพื่อใช้ในการผลิต ปุ๋ยหมัก	จัดซื้อเครื่องร่อนปุ๋ยหมักโครง เหล็ก ขับเคลื่อนด้วยมอเตอร์ไฟฟ้า ขนาด ๕ แรงม้า ใช้กับ กระแสไฟฟ้า ๒๒๐ โวลท์ จำนวน ๑ เครื่อง			๙๐,๐๐๐			กอง สาธารณสุข

## ส่วนที่ ๔ การติดตามและประเมินผล

### ๔.๑ การติดตามและประเมินผลยุทธศาสตร์

ในการจัดทำแผนพัฒนาท้องถิ่นนั้น จะต้องมีการติดตามและประเมินผลแผนพัฒนา โดยจะต้องติดตามและประเมินยุทธศาสตร์ ตามระเบียบกระทรวงมหาดไทย ว่าด้วยการจัดทำแผนขององค์กรปกครองส่วนท้องถิ่น พ.ศ. ๒๕๔๘ หมวด ๖ ข้อ ๒๙ และระเบียบกระทรวงมหาดไทย ว่าด้วยการจัดทำแผนขององค์กรปกครองส่วนท้องถิ่น (ฉบับที่ ๒) พ.ศ. ๒๕๕๙ ข้อ ๑๓ และในการประเมินแผนนั้นจะต้อง ดำเนินการประเมินคุณภาพของแผนยุทธศาสตร์การพัฒนามตามแนวทางการติดตามและประเมินผลยุทธศาสตร์เพื่อสอดคล้องแผนพัฒนาท้องถิ่นสี่ปีขององค์กรปกครองส่วนท้องถิ่น แจ้างตามหนังสือกระทรวงมหาดไทย ที่ มท ๐๘๑๐.๒/ว ๕๗๙๗ ลงวันที่ ๑๐ ตุลาคม ๒๕๕๙ เรื่อง ชักซ้อมแนวทางการจัดทำและประสานแผนพัฒนาท้องถิ่นสี่ปี (พ.ศ. ๒๕๖๑-๒๕๖๔) ขององค์กรปกครองส่วนท้องถิ่น ตามระเบียบกระทรวงมหาดไทย ว่าด้วยการจัดทำแผนขององค์กรปกครองส่วนท้องถิ่น (ฉบับที่ ๒) พ.ศ.๒๕๕๙

### ๔.๒ การติดตามและประเมินผลโครงการ

การติดตามและประเมินผลโครงการเป็นหน้าที่ที่สำคัญอย่างหนึ่งในการดำเนินงานพัฒนาเทศบาล ตำบลอำเภอนวม ดังนั้นจึงจำเป็นต้องมีองค์กรที่ทำหน้าที่ติดตามผลและประเมินผลการพัฒนา

#### องค์กรรับผิดชอบในการติดตามและประเมินผล

สำหรับการติดตามและประเมินผลนั้น ระเบียบกระทรวงมหาดไทยว่าด้วยการจัดทำและประสานแผนพัฒนาขององค์กรปกครองส่วนท้องถิ่น พ.ศ. ๒๕๔๘ และที่แก้ไขเพิ่มเติม (ฉบับที่ ๒) พ.ศ. ๒๕๕๙ หมวด ๖ ข้อ ๒๘ ได้กำหนดองค์ประกอบของคณะกรรมการติดตามและประเมินผลแผนพัฒนาท้องถิ่น โดยให้ผู้บริหารท้องถิ่นแต่งตั้ง ดังนี้

- ๑.๑ สมาชิกสภาท้องถิ่นที่สภาท้องถิ่นคัดเลือกจำนวนสามคน
- ๑.๒ ผู้แทนประชาคมท้องถิ่นที่ประชาคมท้องถิ่นคัดเลือกจำนวนสองคน
- ๑.๓ ผู้แทนหน่วยงานที่เกี่ยวข้องที่ผู้บริหารท้องถิ่นคัดเลือกจำนวนสองคน
- ๑.๔ หัวหน้าส่วนการบริหารที่คัดเลือกกันเองจำนวนสองคน
- ๑.๕ ผู้ทรงคุณวุฒิที่ผู้บริหารท้องถิ่นคัดเลือกจำนวนสองคน

โดยให้คณะกรรมการเลือกกรรมการคนหนึ่งทำหน้าที่ประธานคณะกรรมการ และอีกคนหนึ่งทำหน้าที่เลขานุการของคณะกรรมการ

กรรมการดังกล่าวข้างต้นให้มีวาระอยู่ในตำแหน่งคราวละสองปีและอาจได้รับการคัดเลือกอีกได้

#### คณะกรรมการติดตามและประเมินผลแผนพัฒนาสามปีมีอำนาจหน้าที่ดังนี้

๑. กำหนดแนวทาง วิธีการ ในการติดตามและประเมินผลแผนพัฒนา
๒. ดำเนินการติดตามและประเมินผลแผนพัฒนา

๓. รายงานผลและเสนอความเห็นซึ่งได้จากการติดตามและประเมินผลแผนพัฒนาต่อผู้บริหารท้องถิ่น เพื่อให้ผู้บริหารท้องถิ่นเสนอต่อสภาท้องถิ่น และคณะกรรมการพัฒนาท้องถิ่น พร้อมทั้งประกาศผลการติดตามและประเมินผลแผนพัฒนาให้ประชาชนในท้องถิ่นทราบในที่เปิดเผยภายในสิบห้าวันนับแต่วันรายงานผลและเสนอความเห็นดังกล่าวและต้องปิดประกาศไว้เป็นระยะเวลาไม่น้อยกว่าสามสิบวันโดยอย่างน้อยปีละสองครั้ง ภายในเดือนเมษายนและภายในเดือนตุลาคมของทุกปี

### ๔.๓ สรุปผลการพัฒนาท้องถิ่นในภาพรวม

#### ๔.๓.๑ การวัดผลในเชิงปริมาณและเชิงคุณภาพ

##### (๑) การวัดผลในเชิงปริมาณ

ตามที่เทศบาลตำบลอ่าวขนอม ได้ดำเนินการจัดทำแผนพัฒนาขึ้นมาเพื่อใช้เป็นเครื่องมือในการพัฒนาเทศบาลตำบลอ่าวขนอม ให้บรรลุเป้าหมายที่วางไว้ เกิดประสิทธิภาพประสิทธิผลสูงสุดในการแก้ไขปัญหาให้กับประชาชน ในการจัดทำแผนพัฒนานั้นจะต้องมีการติดตามและประเมินแผนพัฒนา ตามระเบียบกระทรวงมหาดไทย ว่าด้วยการจัดทำแผนขององค์กรปกครองส่วนท้องถิ่น พ.ศ. ๒๕๔๘ หมวด ๖ ข้อ ๒๙ และระเบียบกระทรวงมหาดไทย ว่าด้วยการจัดทำแผนขององค์กรปกครองส่วนท้องถิ่น (ฉบับที่ ๒) พ.ศ. ๒๕๕๙ ข้อ ๑๓ โดยคณะกรรมการติดตามและประเมินแผนพัฒนาเป็นผู้ดำเนินการติดตามและประเมินผลแผนพัฒนา ซึ่งคณะกรรมการจะต้องดำเนินการกำหนดแนวทาง วิธีการในการติดตามและประเมินผลแผนพัฒนา ดำเนินการติดตามและประเมินผลแผนพัฒนา รายงานผลและเสนอความเห็นซึ่งได้จากการติดตามและประเมินผลแผนพัฒนาต่อผู้บริหารท้องถิ่นเพื่อให้ผู้บริหารท้องถิ่นเสนอต่อสภาท้องถิ่น และคณะกรรมการพัฒนาท้องถิ่น พร้อมทั้งประกาศผลการติดตามและประเมินผลแผนพัฒนาให้ประชาชนในท้องถิ่นทราบในที่เปิดเผยภายในสิบห้าวันนับแต่วันรายงานผลและเสนอความเห็นดังกล่าวและต้องปิดประกาศไว้เป็นระยะเวลาไม่น้อยกว่าสามสิบวันโดยอย่างน้อยปีละสองครั้งภายในเดือนเมษายนและภายในเดือนตุลาคมของทุกปี

##### โดยเครื่องมือที่ใช้ในการติดตามและประเมินผลในเชิงปริมาณ มีดังนี้

- แบบที่ ๑ การกำกับจัดทำแผนยุทธศาสตร์ขององค์กรปกครองส่วนท้องถิ่น
- แบบที่ ๒ แบบติดตามผลการดำเนินงานของเทศบาลตำบลอ่าวขนอม ประจำปีงบประมาณ
- แบบที่ ๓ แบบประเมินผลการดำเนินงานตามแผนยุทธศาสตร์
- การติดตามและประเมินผลด้วยระบบ e-plan ([www.dla.go.th](http://www.dla.go.th))

##### (๒) การวัดผลในเชิงคุณภาพ

การจัดผลเชิงคุณภาพ เทศบาลใช้การสำรวจความพึงพอใจในการวัดผลเชิงคุณภาพโดยภาพรวม โดยการจ้างมหาวิทยาลัยของรัฐ ประเมินความพึงพอใจในการให้บริการ ซึ่งการประเมินความพึงพอใจทำให้ทราบถึงผลเชิงคุณภาพในการดำเนินงานของเทศบาลในภาพรวม

### ๔.๔ ข้อเสนอแนะในการจัดทำแผนพัฒนาท้องถิ่นในอนาคต

#### ๔.๔.๑ ผลกระทบนำไปสู่ออนาคต

๑. เกิดการพัฒนาพัฒนาที่ล่าช้า เพราะการดำเนินงานต่างๆ ขององค์กรปกครองส่วนท้องถิ่นต้องผ่านกระบวนการหลายขั้นตอน สลับซับซ้อน
๒. ประชาชนอาจเกิดความเบื่อหน่ายกับกระบวนการจัดทำแผนที่มีความยุ่งยากมากขึ้น และประชาชนมองว่า องค์กรไม่สามารถตอบสนองตามความต้องการที่เสนอได้ทันที่
๓. ปัญหาอาจไม่ได้รับการแก้ไขอย่างตรงจุดเพราะข้อจำกัดของระเบียบกฎหมายที่ทำให้ยากและบางเรื่องอาจทำไม่ได้
๔. โครงการต่าง ๆ ในแต่ละปีมีมาก ไม่สามารถดำเนินการได้ทั้งหมด งบประมาณไม่เพียงพอ

#### ๔.๔.๒ ข้อสังเกต ข้อเสนอแนะ ผลจากการพัฒนา

๑. การจัดทำแผนพัฒนาท้องถิ่นสี่ปีควรพิจารณาใช้แผนยุทธศาสตร์การพัฒนามาเป็นกรอบในการจัดทำแผนพัฒนาท้องถิ่นสี่ปีและให้มีความสอดคล้องกัน

๒. การจัดทำแผนพัฒนาท้องถิ่นสี่ปีควรพิจารณางบประมาณและคำนึงถึงสถานะทางการคลังในการพิจารณาโครงการ/กิจกรรม ที่จะบรรจุในแผนพัฒนาท้องถิ่นสี่ปี

๓. ควรเร่งรัดให้มีการดำเนินโครงการ/กิจกรรม ที่ตั้งในเทศบัญญัติงบประมาณรายจ่ายให้สามารถดำเนินการได้ในปีงบประมาณนั้น และดำเนินการให้ทันตามแผนการดำเนินงานที่กำหนด

